www.free4readers.com

ဈေးက အရိုးရှုနှုတ်မှုန်းသားဘာထက် အများကြီး ကြီးနေတော့ ဈူ့သတော့နဲ့သူ ရောင်းလိုအား ဝယ်လိုအားနဲ့ ညှိညှိမယ့် အချိန်ကို စောင့်ရပ်ရှိတယ်

စာ-၂၃,၂၄,၂၅

မော်ဒန်

စီးပွားရေးသတင်းဂျာနယ်

ဒေါ်လာဝယ်ယူ ဈေးကစားကြသူတွေရဲ့ လိုသလိုလှည့်ကွက်ကို မထိန်းနိုင်ဘဲ အထိန်းအကွပ်မဲ့ ဖြစ်လာမှာတော့ စိုးရိမ်

စာ-၆,၇

အမှတ် ၆၂၆ | *The Modern Weekly* | ၁၇ ဩဂုတ် ၂၀၁၈၊ သောကြာနေ့

တစ်ဒေါ်လာ ၁၅၀၀၊ ကန့်စွန်းရွက်တစ်စည်း ၄၀၀ အန္တရာယ်ကြီးမားလာ

စာ-၅

မန်းသူမန်းသား လုံခြုံမှု မရှိသလို စိုးရွံ့ခံစားနေကြရ

စာ-၁၀,၁၁

တိုင်းပြည်စီးပွားရေးက သည်အချိန်မှာ ဦးဆောင်သူတွေရဲ့ အခန်းကဏ္ဍ အရေးအကြီးဆုံးပါ

စာ-၁၂,၁၃,၁၄

လာနော် ဆင်းမ်ကတ်တွေ နှစ်ရာ၊ သုံးရာ

စာ-၃

ကမ္ဘာ့ကုန်သွယ်ရေး ရိုက်ခတ်မှု အတိုင်ပင်ခံ ကိုယ်တိုင်ကိုင်တွယ်ဖို့ လုပ်ငန်းရှင်တွေ မျှော်လင့်နေ

စာ-၁၅

www.free4readers.com

ဘုရင့်နောင်ပွဲရုံနယ်မြေကို နိုင်ငံတကာအဆင့်မီ စီးပွားရေးစင်တာပြောင်းလဲဖို့ တင်ပြထား

ရန်ကုန်၊ ဩဂုတ် ၁၅– ဘုရင့်နောင်ပွဲရုံနယ်မြေကို နိုင်ငံတကာအဆင့်မီ စီးပွားရေးစင်တာအဖြစ် ပြောင်းလဲ ဖွင့်လှစ်နိုင်ဖို့ သက်ဆိုင်ရာဌာနတွေကို တင်ပြထားတယ်လို့ ဘုရင့်နောင်ကုန်စည်ဒိုင်ဥက္ကဋ္ဌဦးခင်ဟန်က ပြောပါတယ်။

အဲသည်လို စီးပွားရေးစင်တာအဖြစ် ပြောင်းလဲတဲ့အခါ ဘုရင့်နောင်ပွဲရုံနယ်မြေကို ခြောက်ဘီးယာဉ်တွေနဲ့ ကားလေးတွေကို ဝင်ခွင့်ပြုပြီး ကုမ္ပဏီရုံးခန်းတွေ၊ အရောင်းစင်တာတွေ၊ ပွဲရုံတွေနဲ့ လူနေထိုင်တဲ့နေရာတွေပါရှိမှာဖြစ်ပါတယ်။

မြန်မာနိုင်ငံ အဝေးပြေးကုန်စည်ပို့ဆောင်ရေးလုပ်ငန်းရှင်များအသင်းက သက်ဆိုင်ရာကိုမြေနေရာ တောင်ခံထားတဲ့ ဝါးတစ်ရာမှာ နေရာပေးနိုင်ဖို့ ကားဂိတ်လုပ်ငန်းရှင်တွေနဲ့ သုံးကြိမ်တွေ့ဆုံဆွေးနွေးပြီး သဘောတူညီချက်အချို့ ရရှိခဲ့ပါတယ်။

ဘုရင့်နောင်ပွဲရုံမှာ နိုင်ငံတကာက စီးပွားရေးလုပ်ငန်းရှင်တွေ၊ အဖွဲ့အစည်းတွေအတွက် အလွယ်တကူလာရောက်လေ့လာနိုင်တဲ့ နေရာဖြစ်တာကြောင့် နိုင်ငံတကာနဲ့ယှဉ်နိုင်တဲ့ စီးပွားရေးဇုန်အဖြစ် အဆင့်မြှင့်တင်ဆောင်ရွက်ပေးဖို့ တင်ပြထားတာဖြစ်ပါတယ်။

'လက်ရှိကုန်စည်ဒိုင်ကတော့ မြေဂရန်ကလဲ တရားဝင်ဖြစ်တဲ့အတွက် ပြောင်းဖို့တွေ ဘာတွေ စိတ်မပူဖို့ ပြောပါတယ်၊ မြေဂရန်သက်တမ်းပြည့်ရင်လဲ ထပ်ပြီးတင်ပြသွားမှာပါ' လို့ ဦးခင်ဟန်က ဆိုပါတယ်။

မြန်မာနိုင်ငံက ထွက်ရှိတဲ့ ကောက်ပဲသီးနှံတွေ၊ စားဖိုဆောင်သီးနှံတွေ၊ ဆီထွက်သီးနှံတွေနဲ့ စားအုန်းဆီတွေကို ဘုရင့်နောင် ကုန်စည်ဒိုင်က နေ့စဉ်ဈေးနှုန်းသတ်မှတ်ပြီး ရောင်းဝယ်ဖောက်ကားတဲ့ အဓိက စီးပွားရေးစင်တာတစ်ခုဖြစ်တယ်လို့လည်း သိရပါတယ်။

ဘုရင့်နောင်ကုန်စည်ဒိုင်မှာပွဲရုံအဆောက်အအုံတွေ တိုးတက်လာပေမဲ့ ကားရပ်နားကွင်းမှာတော့ မူလအတိုင်းသာရှိနေတဲ့အတွက် ကုန်ကားကြီးတွေနဲ့ ခေါက်တိုဆွဲတဲ့ကားတွေ၊ ပွဲရုံပိုင်ရှင်တွေရဲ့ ကားတွေ၊ ဈေးဝယ်သူတွေရဲ့ ကားတွေ ရပ်နားဖို့ အခက်အခဲဖြစ်ပြီး ယာဉ်ကြောပိတ်ဆို့မှုတွေ ဖြစ်ပေါ်ပါတယ်။

ဘုရင့်နောင်ကုန်စည်ဒိုင်မှာ အရောင်းအဝယ်လုပ်နေတာ နေသားကျနေကြတဲ့အတွက် တခြားနေရာကို ပြောင်းဖို့လည်း အစီအစဉ်မရှိဘဲ လက်ရှိနေရာကိုသာ ဖွံ့ဖြိုးအောင် လုပ်ဆောင်သွားမှာဖြစ်တယ်လို့ ဘုရင့်နောင်ပွဲရုံက လုပ်ငန်းရှင်တွေက ဆိုပါတယ်။

ဘုရင့်နောင်ပွဲရုံကို ၁၉၉၀ ပြည့်နှစ်က စတင်တည်ဆောက်ခဲ့တာဖြစ်ပြီး ၁၉၉၁ ခုနှစ်မှာ စတင်ဖွင့်လှစ်တာဖြစ်ပြီး ဧကပေါင်း ၇၅.၁၉၄ ရှိပါတယ်။

လက်ရှိမှာ ကားအစီးရေ ၃၅၀ စီးရပ်နားနိုင်တဲ့ ကားကွင်းပါရှိပြီး နောက်ပိုင်းမှာ ရွှေသံလွင်ဝင်းနဲ့ တက်လမ်းဝင်းတွေမှာ ပွဲရုံတန်းတွေ တိုးချဲ့ဖွင့်လှစ်ခဲ့တာဖြစ်ပြီး ဧက ၁၀၀ ကျော်မှာ ပေ ၄၀ ပေ ၆၀ နှစ်ထပ်မှ ခြောက်ထပ်အထိ ပွဲရုံပေါင်း ၁၂၀၀ ကျော် တည်ရှိပါတယ်။

မို့မို့သန္တာ

အမဲသားဈေးတက်လာတာဟာ အသားလိုင်စင်(စီ)နဲ့ သက်ဆိုင်နေ

ရန်ကုန်၊ ဩဂုတ် ၁၅– အခုရက်ပိုင်းအတွင်း အမဲသားဈေးတက်လာတာဟာ အသားလိုင်စင်(စီ) ရှိနေတာနဲ့လည်း သက်ဆိုင်နေတယ်လို့ မန္တလေးတိုင်းမွေးမြူရေးလုပ်ငန်းအဖွဲ့ချုပ် ဥက္ကဋ္ဌ ဒေါက်တာကျော်ထင်က ပြောပါတယ်။

အသားလိုင်စင်စီကို လေလံဆွဲတဲ့အခါ ဈေးတွေများနေတဲ့ အတွက် ခြံထဲဈေးနဲ့ လက်လီရောင်းချတဲ့ ဈေးကြားမှာ ဈေးမြင့်တက်နေတာပါ။

အဲသည်စနစ်ဟာ နိုင်ငံတကာမှာမရှိတဲ့ စနစ်ဖြစ်ပြီး ပြည်တွင်းကတောင်သူတွေအတွက် ဝန်ထုပ်ဝန်ပိုးဖြစ်စေတဲ့အတွက် အသားလိုင်စင်(စီ)စနစ်ကို ဖျက်သိမ်းသင့်တယ်လို့ သိရပါတယ်။

ဒါ့အပြင် ပြည်ပကို တရားဝင်တင်ပို့တာတွေထက် တရားမဝင်တင်ပို့တာတွေက သုံးဆနီးပါးများပြားနေတာကြောင့် လက်လီရောင်းချသူတွေမှာ အရင်ကထက် ဈေးတက်နေတာဖြစ်ပါတယ်။

'အမဲသားကတော့ နိုင်ငံတကာမှာဈေးအကြီးဆုံးပဲ၊ မြန်မာနိုင်ငံမှာက ဈေးအချိုဆုံးဖြစ်နေတယ်၊ ကြားထဲမှာ ပြဿနာက လိုင်စင်(စီ)ပဲ ဖြစ်နေတယ်၊ အသားဈေးကြီးသွားရတဲ့ ကိစ္စမှာလဲ လိုင်စင်စီပါတယ်၊ လိုင်စင်စီလုပ်ဖို့ သိန်း ၅၀၀ ပေးရမယ်၊ သိန်း ၃၀၀ ပေးရမယ်ဆို အဲဒီအပေါ်မှာ အသားဈေး တိုးပြီး တက်တာပဲ' လို့ ဒေါက်တာကျော်ထင်က ပြောပါတယ်။

ကျွဲနွားတင်ပို့ခွင့်ကို ၂၀၁၇ အောက်တိုဘာက ခွင့်ပြုခဲ့ပြီး နောက်ပိုင်းမှာ အခုရက်ပိုင်းက ဈေးအတက်ဆုံးဖြစ်နေတာပါ။

ရေရှည်ပြည်တွင်းမှာပိုပြီးတိုးတက်ဖို့အတွက် ပုဂ္ဂလိက သားသတ်ရုံ ထူထောင်ခွင့်ပေးပြီးတော့ ပြည်တွင်းမှာ ထုတ်နိုင်ရင် ပိုကောင်းတယ်လို့ ဒေါက်တာကျော်ထင်က ဆိုပါတယ်။

ပြည်တွင်းစားသုံးနေကြတဲ့ အမဲသားဈေးတွေ အခုရက်ပိုင်းအတွင်း ဈေးတက်နေတာကြောင့် ဝယ်ယူစားသုံးသူ အရင်ကထက် နှစ်ဆလောက်ကျဆင်းသွားတယ်လို့ မြောက်ဥက္ကလာ(၂)ဈေးမှ ရောင်းချသူတွေထံမှ သိရပါတယ်။

အရင်က အမဲသားအသားသန့်ဆိုရင် ၁၀ သားကျပ် ၁၂၀၀ ရှိရာမှ အခုမှာ ကျပ် ၁၄၀၀ ရှိနေတာဖြစ်ပါတယ်။

'ဈေးတက်နေတော့ အခြေခံလူတန်းစားတော်တော်များများက မဝယ်တော့ဘူး၊ အရင်က ၅၀ သားဝယ်တဲ့သူဆိုရင် အခု အစိတ်သား၊ အဲလိုတွေဖြစ်လာတယ်' လို့ ရောင်းချသူတွေက ဆိုပါတယ်။

အရင်နွားတစ်ကောင် သက်တမ်းပြည့် ကျန်းမာရေးအရ စစ်ဆေးမှုတွေ ပြုလုပ်ပြီးမှ သတ်ကြတာဖြစ်ပေမဲ့ လက်ရှိမှာ ပြည်ပတင်ပို့တဲ့ ဈေးနှုန်းတွေ မြင့်နေတာကြောင့် နွားသတ်တဲ့အခါ စည်းကမ်းမဲ့ လာကြတယ်လို့ သိရပါတယ်။

မို့မို့သန္တာ

ပြည်ပကို တရားမဝင်တင်ပို့တာတွေက သုံးဆနီးပါး များပြားနေတာကြောင့် အရင်ကထက် အမဲသား ဈေးတက်နေတာဖြစ်ပါတယ်။

ငါးခြောက်ဈေး ထက်ဝက်ကျဆင်း လှောင်လက်တွေ အရှုံးပေါ်

ရန်ကုန်၊ ဩဂုတ် ၁၅– မိုးရာသီမှာ ငါးခြောက် ဝယ်လိုအားထက်ဝက်ခန့် ကျဆင်းနေတာကြောင့် လှောင်လက်တွေ အရှုံးပေါ်နေတယ်လို့ သိရပါတယ်။

အခုနှစ် မိုးရာသီအတွက် ပြီးခဲ့တဲ့နှစ်နိုဝင်ဘာလခန့်က သိုလှောင်ထားတဲ့ ငါးခြောက်လှောင်လက်သမားတွေဆီက ဝယ်လက်တွေရဲ့ ဝယ်လိုအား ထက်ဝက်ကျော် ကျဆင်းခဲ့တဲ့အတွက် အရှုံးပေါ်နေတယ်လို့ ဘုရင့်နောင်ပွဲရုံဝင်းကနဒီရော ငါးပိ၊ ငါးခြောက်၊ ငံပြာရည်၊ ကြက်စာရောင်းဝယ်ရေးကပိုင်ရှင် ဦးဇော်ဇော်မြင့်က ပြောပါတယ်။

အခုနှစ်မှာ ငါးခြောက် ၁၀မျိုး လှောင်တဲ့လှောင်သမားတွေဟာ ခြောက်မျိုးမှာ အရှုံးပေါ်နေပြီး လေးမျိုးခန့်ပဲ တစ်ပိဿာကို ကျပ် ၁၀၀ နဲ့ ၂၀၀ ကြားပဲ အမြတ်ရနေတာဖြစ်ပါတယ်။

ငါးခြောက် လှောင် လက်သမားတွေဟာ မိုးရာသီအတွက်ဆိုရင် ငါးနီတူ၊ အာပြဲနဲ့ မြီးတန်သွယ်အမျိုးအစားတွေကို အဓိကသိုလှောင်ကြတာဖြစ်ပြီး အခုနှစ်အတွင်းလှောင်လက်တွေများလာတဲ့အပြင် နယ်သမားတွေမှာလည်း ဝယ်လိုအား ထက်ဝက်ကျော် ကျခဲ့တဲ့အတွက် အရှုံးပေါ်နေရတာဖြစ်ပါတယ်။

ရခိုင်ပြည်နယ်မှာနွေရာသီကစပြီး ကျပ် ၂၅၀၀ မှ ၃၅၀၀ အထိ ဈေးနှုန်းရှိခဲ့တဲ့ ငါးသေတ္တာငါးခြောက်တွေမှာ လတ်တလော ကျပ် ၇၀၀မှ ၈၀၀ ခန့်နဲ့ရောင်းချနေရတယ်လို့ သိရပါတယ်။

လတ်တလောမှာ ဘုရင့်နောင်ပွဲရုံအတွင်း မွန်ပြည်နယ်နဲ့တနင်္သာရီတိုင်းက ငါးဆားနယ်တွေ စတင်ဝင်ရောက်နေပြီး ရခိုင်ပြည်နယ်က ဝင်ရောက်မှု နည်းပါးနေပါတယ်။

မို့မို့သန္တာ

မက်ဆေ့ချ်တွေကြောင့် သင့်ဘဝကို ပြောင်းလဲစေနိုင်တဲ့အချက် လေးချက်

ရန်ကုန်၊ ဩဂုတ် ၁၅ – လက်ကိုင်ဖုန်းတွေ၊ လက်တော့ပ်တွေနဲ့ အွန်လိုင်းကနေ မက်ဆေ့ချ် (message) ပေးပို့နေတဲ့ အပလီကေးရှင်းတွေဟာ လုံခြုံစိတ်ချမှုမရှိပါဘူး။ ကိုယ့်ရဲ့အရေးကြီးတဲ့ သတင်းအချက်အလက်တွေ ပေါက်ကြားပြီး ဘဝကို ပြောင်းလဲသွားစေနိုင်တာမျိုးပါ။

(၁) ကြော်ငြာလုပ်ငန်းတွေက ခြေရာခံလိုက်လာနိုင်

သူငယ်ချင်းနဲ့အပြန်အလှန် မက်ဆေ့ချ်ပို့ပြီး ပြောထားတဲ့အကြောင်းအရာတွေနဲ့သက်ဆိုင်တဲ့ ကြော်ငြာတွေကို မြင်တွေ့ရတာ၊ သူငယ်ချင်းက အပြင်သွားမယ်လို့ ပြောလိုက်ရင် အချိန်ကို သတ်မှတ်ဖို့အချက်ပေးတဲ့ မက်ဆေ့ချ်တွေ ဝင်လာတာတွေရှိပါတယ်။ အဲဒါဟာ အချို့ messaging app တွေဟာ သင့်ရဲ့ဒေတာတွေကို လျှို့ဝှက်စုဆောင်းပြီး ကုမ္ပဏီတွေက အဲသည်ဒေတာတွေကို အသုံးချပြီး သင်နဲ့ပတ်သက်တဲ့ကြော်ငြာတွေကိုမြင်ရအောင် ကြော်ငြာနိုင်ပါတယ်။

(၂) ကိုယ်ရေးအချက်အလက်တွေ ခိုးယူခံရနိုင်

နိုင်ငံကူးလက်မှတ်တွေ၊ ဘဏ်အကောင့်တွေကို စာပို့အပလီကေးရှင်းကတစ်ဆင့် ပို့တော့မယ်ဆိုရင် အထူးသတိထားဖို့ လိုပါတယ်။ သင့်ရဲ့အချက်အလက်တွေကို ခိုးယူမယ့်သူတွေဟာ သင့်ရဲ့စာပို့စနစ်ထဲကို ခိုးဝင်ပြီး လိုအပ်တဲ့အချက်အလက်တွေကိုခိုးယူတာနဲ့လိုအပ်တဲ့နေရာတွေမှာ အသုံးချတာတွေ ပြုလုပ်နိုင်ပါတယ်။ သင့်ရဲ့ chat box ထဲအထိ ဝင်ရောက်ပြီး သင့်သူငယ်ချင်းမိတ်ဆွေတွေနဲ့ ဆက်သွယ်တာတွေအပြင် ငွေရေးကြေးရေးကိစ္စတွေအထိလိမ်လည်ခိုးယူလာနိုင်ပါတယ်။

(၃) ခြိမ်းခြောက်ငွေညှစ်တဲ့အထိ လုပ်နိုင်

မိတ်ဆွေတွေဆီကို လျှို့ဝှက်စာတွေ လျှို့ဝှက်ပုံတွေ ပေးပို့မိရင်လည်း လုံးဝ မလုံခြုံပါဘူး။ အဲဒါတွေ အရယူထားတဲ့သူက အချက်အလက်တွေကို အလွဲသုံးစားလုပ်တာ၊ ထိခိုက်အရှက်ရအောင်ပြုလုပ်တာ၊ နိုင်ကွက်တစ်ခုဖြစ်နေခဲ့ရင် ခြိမ်းခြောက်ပြီး ဥပဒေနဲ့ မလွတ်ကင်းတဲ့အလုပ်တွေ ခိုင်းစေတဲ့အထိ ဖြစ်နိုင်တယ်။ အခြားပြိုင်ဘက်လုပ်ငန်းတွေကလည်း လုပ်ငန်းဆိုင်ရာ လျှို့ဝှက်ချက်တွေကို ခိုးယူနိုင်ပါတယ်။

(၄) အာဏာပိုင်တွေက ခြေရာခံလိုက်လာနိုင်

သင်ဟာ နိုင်ငံရေးသမားတစ်ဦး ဒါမှမဟုတ် သာမန်တက်ကြွလှုပ်ရှားသူတစ်ဦးဖြစ်ရင် သတင်းအချက်အလက်တွေကို ဖြန့်ဝေရာမှာ အထူးသတိထားဖို့လိုပါတယ်။ လုံခြုံစိတ်ချရတဲ့စာပို့စနစ်မရှိခဲ့ရင် အစိုးရတွေနဲ့ သက်ဆိုင်ရာအဖွဲ့အစည်းတွေက သင်ပို့ထားတဲ့စာတွေ ဝင်ရောက်ကြည့်ရှုပြီး ဖမ်းဆီးအရေးယူတဲ့အထိ ခြေရာခံ လိုက်လာနိုင်ပါတယ်။

ဗိုက်ဘာဟာ သုံးစွဲသူတွေရဲ့ အချက်အလက်အားလုံးကို ၃၆၀ ဒီဂရီ လုံခြုံရေးစနစ်သုံးပြီး စာပို့ဆောင်တာ၊ အဆင့်တိုင်းကို end-to-end နဲ့ သုံးစွဲသူတွေ စိတ်ချလက်ချ အသုံးပြုနိုင်ဖို့ ကာကွယ်ပေးတယ်လို့ ဆိုပါတယ်။

အောင်ထွန်းဦး

www.free4readers.com

အမ်ပီတီ၊ အူရီဒူးနဲ့ တယ်လီ နောဆင်းမ်ကတ်တွေကို တစ်ကတ်ကျပ် ၂၀၀ အထိ လျှော့ရောင်းနေကြတာပါ။

လာနော်ဆင်းမ်ကတ်တွေ နှစ်ရာ၊ သုံးရာ

ရန်ကုန်၊ ဩဂုတ် ၁၅ – ရန်ကုန်တိုင်းဒေသကြီးလူစည်ကားရာနေရာတွေမှာတယ်လီဖုန်းဆင်းမ်ကတ်မျိုးစုံကိုတစ်ကတ် ၂၀၀ ကျပ်ဈေးနှုန်းအထိ လျှော့ရောင်းနေကြပါတယ်။

အမ်ပီတီ၊ အူရီဒူးနဲ့ တယ်လီနောဆင်းမ်ကတ်တွေကို တစ်ကတ် ကျပ် ၂၀၀ အထိ လျှော့ရောင်းနေကြတာပါ။ နောက်ဆုံးထွက်တဲ့ မိုင်တဲဆင်းမ်ကတ်ကို ကျပ် ၃၀၀ နဲ့ ရောင်းပါတယ်။ လူစည်ကားရာနေရာတွေဖြစ်တဲ့ ပန်းခြံတွေ၊ ကုန်တိုက်တွေ၊ ဈေးဝယ်စင်တာတွေ၊ ကားမှတ်တိုင်၊ သင်္ဘောဆိပ်ကမ်းတွေမှာ အများဆုံးရောင်းချနေကြရတာ ဖြစ်ပါတယ်။

အော်ပရေတာလေးခုရဲ့ မူရင်းအရောင်းဆိုင်မှာ ဆင်းမ်ကတ်တစ်ခုကိုကျပ် ၁၅၀၀ နဲ့သာဝယ်ယူနိုင်ပြီး ဆင်းမ်ကတ်တစ်ခုဝယ်ရင်တောင် ငွေဖြည့်ကတ်အနည်းဆုံး ၃၀၀၀ ဖြည့်ရတယ်လို့ ဝယ်ယူသူအချို့ဆီက သိရပါတယ်။

'ဘာပဲဖြစ်ဖြစ် တန်ပါတယ်၊ အပိုပါတဲ့ဖုန်းပြောတဲ့ မိနစ်နဲ့ အင်တာနက်သုံးပြီး လွှင့်ပစ်လိုက်ရင်တောင် တန်ပါတယ်၊ တန်တယ်ဆိုပြီး ဝယ်လိုက်နဲ့ အိမ်မှာဆင်းမ်ကတ်တွေပုံနေတာပဲ' လို့ ဝယ်သူတစ်ဦးက ပြောပါတယ်။

ဖုန်းဆင်းမ်ကတ်အရောင်းဆိုင်တွေမှာတော့ အနည်းဆုံးကျပ် ၅၀၀ ကနေ နံပါတ် အလှပေါ်မူတည်ပြီး ကျပ် ၁၅,၀၀၀ အထိ ရောင်းချနေတာတွေလည်းရှိနေပါတယ်။

သည်လိုဆင်းမ်ကတ်တွေ အနိမ့်ဆုံးဈေးနဲ့ ရောင်းနိုင်တာဟာ အရင်ကဟန်းဆက်တစ်လုံးဝယ်ရင်ဆင်းမ်ကတ်လက်ဆောင်ပေးချိန်တုန်းက မယူလို့ကျန်နေတဲ့ ဆင်းမ်ကတ်တွေ စုပုံနေလို့ လမ်းဘေးမှာ စုပုံရောင်းချနေသူတွေထံ ပြန်ရောင်းတာတွေလည်းရှိတယ် လို့ သိရပါတယ်။

ဆင်းမ်ကတ်ရောင်းတဲ့သူအချို့ကတော့ အရင် ၁၅ သိန်းတန် ဆင်းကတ်ရဲ့ နောက်ဆုံးဂဏာန်းခုနစ်လုံးနဲ့တူတဲ့ ဖုန်းတွေကိုဆက်ပြီး နံပါတ်တူဖုန်းနံပါတ် ကို တစ် ကတ် ကို ကျပ် ၁၅,၀၀၀ နဲ့ ကျပ် ၂၀,၀၀၀ ဝန်းကျင်အထိ ဈေးတောင်းပြီး ရောင်းချတာတွေလည်း ရှိနေပါတယ်။

မန္တလေးတိုင်းဒေသကြီး ချမ်းအေးသာစံမြို့နယ်မှာနေထိုင်တဲ့ ကုန်စုံဆိုင်ပိုင်ရှင် ကိုပြည့်စုံထွေးက 'ကျွန်တော့်ရဲ့ ၁၅ သိန်းတန် ၂၀၀ တန်နဲ့စတဲ့ ဖုန်းနဲ့တူတဲ့ တယ်လီနောနံပါတ်ကနေ ဆက်လာတယ်၊ တစ်ကတ်ကို ၂၀,၀၀၀ နဲ့ အူရီဒူးရော၊ တယ်လီနောနံပါတ်ပါရှိတယ်၊ ယူမလားပေါ့၊ ယူရင် စာတိုက်ကနေ ထည့်ပေးမယ်၊ ငွေလွှဲဆိုပြီးမေးလို့ ကျပ် ၁၅,၀၀၀ နဲ့ဈေးစစ်ပြီး ဝယ်လိုက်သေးတယ်၊ ဘာပဲဖြစ်ဖြစ် ကိုယ့်နံပါတ်နဲ့တူတော့ ယူမိသွားတာ ဝယ်ရတာဈေးတော်ပါတယ်လေ' လို့ ပြောပါတယ်။

လက်ရှိဈေးကွက်ထဲမှာ ၁၅ သိန်းတန် ဖုန်းဆင်းမ်ကတ်တွေကို ကျပ် တစ်သိန်းကျော်အထိ ပေးဝယ်နေပြီး အရင် ငါးသိန်းတန် ၄၉ နံပါတ်နဲ့စတဲ့ ဖုန်းဆင်းမ်ကတ်တွေ ကျပ် ၅၀,၀၀၀ ကနေ ၇၀,၀၀၀ အထိ ဈေးပေးဝယ်နေကြတယ်လို့ သိရပါတယ်။

သည်ဖုန်းဆင်းမ်ကတ်တွေကို ပြန်ဝယ်သူတွေက မူရင်းစာချုပ်နဲ့ ဆင်းမ်ကတ်ကိုပေးရတာလို့ သိရပါတယ်။ ၅၀၊ ၅၁၊ ၅၂ နဲ့စတဲ့ ဆင်းမ်ကတ်တွေကို သီးသန့်လာမှာသူတွေရှိတာကြောင့် ပြန်ဝယ်နေတာလို့ဆိုပြီး ၄၉၊ ၄၇ နဲ့ စတဲ့ စီဒီအမ်အေဆင်းမ်ကတ်တွေကိုတော့ ကမ်းရိုးတန်းဒေသတွေနဲ့ တောင်ပေါ်ဒေသတွေကအဝယ်များတယ်လို့ တာမွေမြို့နယ်မှာဆင်းမ်ကတ်မျိုးစုံ ရောင်းချနေတဲ့ ကိုဇင်မင်းက ပြောပါတယ်။ **အေးအေးအောင်**

ထိုင်းရွှေဈေးကျ မြန်မာ့ရွှေ တစ်သောင်းဝန်းကျင်တက်နေ

ရန်ကုန်၊ ဩဂုတ် ၈ – သည်တစ်ပတ်အတွင်း မဲဆောက်မြို့ရွှေဈေးကွက်မှာ ထိုင်းရွှေဈေးနှုန်းတွေ ကျဆင်းနေပြီး မြန်မာရွှေဈေးကတော့ ယခင်တစ်ပတ်ကရွှေဈေးထက် ကျပ်တစ်သောင်းကျော်တက်နေတယ်လို့ သိရတယ်။

'ပြီးခဲ့တဲ့ ဇူလိုင်လ စာရင်းချုပ်တာ မြန်မာငွေသိန်း ၁၅၀ ကျော် အရှုံးပေါ်တယ်၊ ဒီလအနေနဲ့လဲ အရောင်းအဝယ် အလွန်အေးပါတယ်၊ ဘတ်ဈေးတက်တော့ မြန်မာငွေလဲ အိမ်ပြန်ပို့ကြတယ်' လို့ မြင့်မြတ်သူရတနာရွှေဆိုင်နဲ့ ရွှေပန်းတိမ်လုပ်ငန်း(မဲဆောက်)ပိုင်ရှင် ဦးတင့်လွင်က ပြောပါတယ်။

ထိုင်းရွှေတစ်ဘတ်သားကို ၁၅.၂ ဂရမ်၊ မြန်မာရွှေ တစ်ကျပ်သားကို ၁၆.၆ ဂရမ်၊ ထိုင်းရွှေတစ်ဘတ်သားကို မြန်မာရွှေ ၁၄ ပဲ လေးရွေး၊ ထိုင်းရွှေတစ်ဘတ်သားနဲ့ မြန်မာရွှေတစ်ကျပ်သားမှာ တစ်ပဲလေးရွေး ကွာခြားပါတယ်။ ရွှေဈေးနှုန်းတွေကို မနက် ၁၀:၀၀ နာရီအချိန်က ရယူထားတာဖြစ်ကာ အချိန်နဲ့အမျှ ပြောင်းလဲနိုင်ပါတယ်။ **မေစုကြည်**

မဲဆောက်မြို့က တစ်ပတ်အတွင်း ရွှေအရောင်းအဝယ်ဈေးနှုန်း

စဉ်	ရက်စွဲ	ထိုင်းရွှေ (တစ်ဘတ်သား)	မြန်မာရွှေ (အခေါက်တစ်ကျပ်သား)	မြန်မာရွှေ (၁၅ပဲရည် တစ်ကျပ်သား)
၁။	၉–၈–၁၈	၁၉,၁၅၀ ဘတ်	၉၅၃,၀၀၀ ကျပ်	၉၀၁,၀၀၀ ကျပ်
၂။	၁၀–၈–၁၈	၁၉,၁၅၀ ဘတ်	၉၅၁,၀၀၀ ကျပ်	၈၉၉,၀၀၀ ကျပ်
၃။	၁၁–၈–၁၈	၁၉,၂၀၀ ဘတ်	၉၅၃,၀၀၀ ကျပ်	၉၀၁,၀၀၀ ကျပ်
၄။	၁၂–၈–၁၈	၁၉,၂၀၀ ဘတ်	၉၅၃,၀၀၀ ကျပ်	၉၀၁,၀၀၀ ကျပ်
၅။	၁၃–၈–၁၈	၁၉,၂၀၀ ဘတ်	၉၅၃,၀၀၀ ကျပ်	၉၀၁,၀၀၀ ကျပ်
၆။	၁၄–၈–၁၈	၁၈,၈၅၀ ဘတ်	၉၅၅,၀၀၀ ကျပ်	၉၀၁,၀၀၀ ကျပ်
၇။	၁၅–၈–၁၈	၁၈,၈၅၀ ဘတ်	၉၅၅,၀၀၀ ကျပ်	၉၀၁,၀၀၀ ကျပ်

Source: မြင့်မြတ်သူ ရတနာရွှေဆိုင်နဲ့ ရွှေပန်းထိမ်လုပ်ငန်း(မဲဆောက်)။

မြင့်သထက်မြင့် ရွှေနဲ့ငွေ

ရန်ကုန်၊ ဩဂုတ် ၁၅ – သည်တစ်ပတ်မှာတော့ ရွှေဈေးရော ငွေဈေးရော ပိုပြီး မြင့်တက်လာပါတယ်။ ဒေါ်လာဈေး ၁၅၁၀ ကျပ် ပတ်ချာလည်အထိ တက်လာပါတယ်။ ဒေါ်လာဈေးတွေ မြင့်လာသလို ရွှေဈေးလည်း ကျပ် ၉၅၀,၀၀၀ ကျော်အထိဖြစ်သွားခဲ့ပါသေးတယ်။

သည်တစ်ပတ် ဈေးစဖွင့်ကတည်းက တက်လာတဲ့ ဈေးနှုန်းတွေဖြစ်ပါတယ်။ တခြားငွေဈေးတွေလည်း အတက်ဘက်မှာပဲ ရှိနေပါတယ်။ ဒေါ်လာဈေး ၁၅၀၀ အထိတက်မယ်လို့ကြိုမှန်းထားသူတွေ မှန်နေပါတယ်။ နောက်ထပ်လည်း ဘာဖြစ်မယ်ဆိုတာကိုတော့ ခဏဆက်စောင့်ကြည့်ရမယ့် အခြေအနေမှာ ရှိနေပါတယ်။

အရောင်းအဝယ်လည်း ခေတ္တရပ်ပြီး စောင့်ကြည့်နေကြတဲ့ အနေအထားမှာ ရှိနေပါတယ်။ **တုံတုံ**

ရွှေဈေးနှုန်းနှင့် နိုင်ငံခြားငွေ လဲလှယ်နှုန်းထားများ

	၉–၈–၁၈	၁၀–၈–၁၈	၁၁–၈–၁၈	၁၂–၈–၁၈	၁၃–၈–၁၈	၁၄–၈–၁၈	၁၅–၈–၁၈
အကာယ်ခမီအခေါက်	၉၄၉.၅၀၀	၉၄၈.၅၀၀	၉၄၉.၅၀၀	၉၄၉.၀၀၀	၉၅၀.၅၀၀	၉၄၇.၅၀၀	၉၄၅.၀၀၀
ကမ္ဘာ့ရွှေတစ်အောင်စ(ဒေါ်လာ)	၁၂၁၅	၁၂၁၁	၁၂၁၁	၁၂၁၁	၁၂၀၄	၁၁၉၃	၁၁၈၈
အမေရိကန်(ဒေါ်လာ)	၁၄၆၄	၁၄၆၃.၅၀	၁၄၆၆	၁၄၆၆	၁၄၆၆	၁၄၈၈	၁၅၀၉
ယူရို	၁၆၉၀	၁၆၈၀	၁၆၇၆	၁၆၇၆	၁၆၇၅	၁၆၈၀	၁၆၈၀
စင်ကာပူ	၁၀၇၇	၁၀၇၄	၁၀၇၂	၁၀၇၂	၁၀၇၁	၁၀၇၆	၁၀၇၆
ထိုင်း	၄၄.၃၅	၄၄.၃၅	၄၄.၃၅	၄၄.၃၅	၄၄.၃၀	၄၄.၇၀	၄၄.၇၀
မလေးရှား	၃၅၇	၃၅၇	၃၅၇.၅၀	၃၅၇.၅၀	၃၅၈	၃၅၈	၃၅၈
တရုတ်	၂၁၃.၅၀	၂၁၃	၂၁၃	၂၁၃	၂၁၃	၂၁၃.၅၀	၂၁၃
ဂျပန်(ယန်း)	၁၃.၁၅	၁၃.၁၀	၁၃.၁၀	၁၃.၁၀	၁၃.၂၅	၁၃.၂၅	၁၃.၂၅
ဩစတြေးလျား	၁၀၈၀	၁၀၇၅	၁၀၇၂	၁၀၇၂	၁၀၇၀	၁၀၇၅	၁၀၇၅
အိန္ဒိယ	၂၀.၆၀	၂၀.၆၀	၂၀.၅၀	၂၀.၅၀	၂၀.၆၀	၂၀.၆၀	၂၀.၆၀
ဝိုကုန်ဝင်ငွေ	၁၄၇၃	၁၄၇၁	၁၄၇၁	၁၄၇၁	၁၄၇၇	၁၄၉၀	၁၅၀၉

* ငွေဈေးများသည် ရောင်းဈေးများဖြစ်ပြီး တစ်ပတ်တာ အပိတ်ဈေးများဖြစ်ပါသည်။

www.free4readers.com

မြန်မာ-တရုတ်နယ်စပ်ကုန်သွယ်ပမာဏ မလျော့ဟု ဆို

နေပြည်တော်၊ ဩဂုတ် ၁၅ – မြန်မာ-တရုတ်နယ်စပ်ရှိ ကုန်သွယ်ရေးစခန်းတွေကို လက်ရှိအချိန် တခြားလယ်ယာထွက်ကုန်ပစ္စည်းတွေ အဝင်အားနေပေမဲ့ အစိုးရက Re-export သကြားတင်သွင်းခွင့်ပြုထားတဲ့အတွက် ကုန်သွယ်မှုပမာဏ လျော့ကျတာမရှိဘူးလို့ သိရပါတယ်။

လက်ရှိ တရုတ်ဘက်ကိုအဓိကတင်ပို့နေတဲ့ လယ်ယာထွက်ကုန်တွေက အခုချိန်မှာ စိုက်ပျိုးထားတဲ့ အချိန် ဖြစ်တဲ့အတွက် တင်ပို့မှုအနည်းငယ်သာ ရှိနေပါတယ်။ အခုချိန် မြန်မာ-တရုတ်နယ်စပ်စခန်းတွေကို အများဆုံးဝင်ရောက်နေတာက ဆန်၊ ပြောင်း၊ Re-export သကြားဖြစ်ပါတယ်။ ဆန်မှာဆိုရင်လည်း နွေစပါးကထွက်ရှိထားတဲ့ ဆန်တွေလောက်သာ အဝင်ရှိနေပါတယ်။

မြန်မာ–တရုတ်နယ်စပ်စခန်းတွေကို အများဆုံးဝင်ရောက်နေတာက ဆန်၊ ပြောင်း၊ Re-export သကြားဖြစ်ပါတယ်။

ဒါပေမဲ့ ဆန်မှာတော့ လက်ရှိဒေါ်လာဈေး တက်နေတဲ့အတွက် ပြီးခဲ့တဲ့နှစ်ကလိုပဲဈေးကရှိနေပေမဲ့ ပိုရကြတယ်လို့ သိရပါတယ်။ ပြောင်းကတော့ အခုချိန် အသစ်ထွက်တာမရှိသေးဘဲ လှောင်ကုန်တွေလောက်သာထုတ်ရောင်းနေတဲ့ အချိန်ဖြစ်ပြီး တစ်ရက်ကို တန်ချိန် ၁၀၀၀ နဲ့ ၁၅၀၀ ကြားမှာသာ ရှိပါတယ်။ လာမယ့် စက်တင်ဘာလလောက်မှာတော့ အောက်ပြောင်းလို့ ခေါ်တဲ့ ဟသာၤတို့ တောင်ကြီးတို့ဘက်ကနေလာတဲ့ ပြောင်းသစ်တွေဝင်ရောက်လာမှာဖြစ်တယ်လို့သိရပါတယ်။

မူဆယ်–နမ့်ခမ်းနယ်စပ်ကုန်သွယ်ရေးအသင်းအဖွဲ့ဝင်ဦးချမ်းသာဦးက 'ပြီးခဲ့တဲ့နှစ်ကထက်တော့ ဆန်ဈေးကောင်းတယ်လို့ ပြောလို့မရဘူး။ ဆန်ဈေးကတော့ မတက်သွားဘူး။ ခုနကပြောတဲ့ငွေဈေးပဲ တက်သွားတဲ့အတွက် ဒီဘက်မှာ ဆန်ဈေးက လိုက်ပြီးတော့ မြင့်ရတဲ့ သဘောပေါ့၊ တရုတ်ဘက်ကိုကြည့်မယ်ဆိုရင် အရင်နှစ်က ၁၃၀ ရောင်းတယ်ဆိုရင် ဒီနှစ်လဲ ၁၃၀ ပဲ၊ ပြောရရင် ဒါပေမဲ့ ငွေလဲနှုန်းမှာ မြန်မာငွေကျပ်က ထပ်ရသွားတဲ့အတွက် ဈေးတက်သွားတာပေါ့'လို့ ပြောပါတယ်။

လက်ရှိနယ်စပ်ကုန်သွယ်မှုပမာဏကို မကျအောင် ထောက်ပံ့ပေးနေတဲ့ Re-export သကြားကတော့ တရုတ်ဘက်သို့ တစ်နေ့ကို တန်ချိန် ၈၀၀၀ ခန့်သွားနေတယ်။ တရုတ်ဘက်သို့ပြီးခဲ့တဲ့ ဖွန်လကစပြီး Re-export သကြားတွေကို တင်ပို့နေခဲ့တာဖြစ်ပြီး ဇူလိုင်လအထိ နှစ်လအတွင်း တန်ချိန် လေးသိန်းကျော်လောက်အထိ တင်ပို့ထားပြီး ဖြစ်တယ်လို့လည်း သိရပါတယ်။

'ဒီနှစ်နယ်စပ်ကုန်သွယ်ရေးမှာ ထူးခြားတာက တစ်နှစ်ကျော်ကြာ ပိတ်ထားခဲ့တဲ့ Re-export သကြားက ပြန်ပြီးတော့ ဖွင့်ပေးလိုက်တဲ့အတွက်ရော၊ တရုတ်ဘက်ကလဲ ဆွဲတဲ့အနေအထားအရဆိုရင် ကုန်သည်အများစုကတော့ အခုချိန်ဆန်ပြောင်းပါတဲ့အချိန်မှာ သကြားကို အဓိကထားလုပ်ကြတာပေါ့၊ သကြားဈေးကတော့ပုံမှန်ပဲ၊ ဒီနှစ် Trade Value တက်တယ်ဆိုတာက အဓိကကတော့ Re-export သကြားကြောင့်ပါပဲ'လို့ ဦးချမ်းသာဦးက ပြောပါတယ်။

မာရီနိုင်

မူဆယ်ဂိတ်မှာ နာနတ်သီးအဝင်များ ဈေးနိမ့် အရောင်းအေး

နေပြည်တော်၊ ဩဂုတ် ၁၅– မူဆယ် ၁၀၅မိုင် ကုန်စည်ဒိုင်မှာ အခုချိန် ပြည်တွင်းနာနတ်သီးတွေ အဝင်များနေပေမဲ့ တရုတ်ဘက်က အဝယ်မလိုက်တာကြောင့် ပြီးခဲ့တဲ့နှစ်ထက် ဈေးနိမ့်နေပြီး အရောင်းအဝယ်လည်း အေးနေတယ်လို့ မူဆယ်၁၀၅မိုင် သစ်သီးဝလံကုန်စည်ဒိုင်က သိရပါတယ်။

လက်ရှိ မူဆယ်သစ်သီးဈေးကွက်မှာ အများဆုံးဝင်ရောက်နေတာက သီပေါ၊လားရှိုးတို့ဘက်ကထွက်တဲ့ နာနတ်သီးတွေ ဖြစ်ပါတယ်။ မိုးဖရဲကတော့ အနည်းငယ်သာဝင်ရောက်နေတယ်။

'တရုတ်ပြည်အတွင်းပိုင်းကအဝယ်မလိုက်တာလေ ဒီနား ယူနန်တစ်ဝိုက်ပဲ ဝယ်တာ၊ သူတို့ဘက်ကလဲ ဒီနှစ်တော်တော်ထွက်တယ်၊ မြန်မာဘက်ကလဲ ထွက်တယ်၊ အဲဒီတော့ ဈေးကကျတာပေါ့၊ ထိုင်းတို့၊ ဗီယက်နမ်တို့ ဘက်က သစ်သီးတွေကလဲ ဝင်တယ်'လို့ ခွာညို သစ်သီးပွဲရုံပိုင်ရှင် စိုင်းခင်မောင်က ပြောပါတယ်။

လက်ရှိနာနတ်သီးရှယ်စတစ်တန်ကို ယွမ် ၁၃၀၀ ခန့် ရှိပြီးအရည်အသွေးညံ့တဲ့ အသီးတွေဆိုရင် တစ်တန်ကို ယွမ် ၇၀၀၊ ယွမ် ၈၀၀ လောက် ရှိတယ်။ အခုချိန်မှာတော့ မူဆယ်(၁၀၅)မိုင် သစ်သီးဝလံကုန်စည်ဒိုင်ကို နာနတ်သီးတန်ချိန် တစ်နေ့ တန် ၅၀ လောက်ဝင်ရောက်နေတယ်။

မာရီနိုင်

နယ်စပ်မြန်မာငွေ ဈေးဆက်ကျနေ

ရန်ကုန်၊ဩဂုတ် ၁၅ – သည်တစ်ပတ်အတွင်း နယ်စပ်ငွေလဲဈေးကွက်မှာ မြန်မာကျပ်ငွေတန်ဖိုး ဆက်လက်ကျဆင်းနေပါတယ်။ **မေရုကြည်**

စဉ်	နယ်စပ်ဒေသအမည်	ရက်စွဲ						
		၉-၈-၁၈	၁၀-၈-၁၈	၁၁-၈-၁၈	၁၂-၈-၁၈	၁၃-၈-၁၈	၁၄-၈-၁၈	၁၅-၈-၁၈
၁။	မူဆယ် (တစ်ယွမ်)	၂၁၄ ကျပ်	၂၁၄ ကျပ်	၂၁၄ ကျပ်	၂၁၄ ကျပ်	၂၁၄ ကျပ်	၂၁၅ ကျပ်	၂၁၆ ကျပ်
၂။	တမူး (တစ်ရူပီး)	၂၁.၂၄ကျပ်	၂၁.၂၇ကျပ်	၂၁.၂၇ကျပ်	၂၁.၂၇ကျပ်	၂၁.၁၈ကျပ်	၂၁.၃၃ကျပ်	၂၁.၄၀ကျပ်
၃။	စစ်တွေ (တစ်ဒါကာ)	၁၇.၂၈ကျပ်	၁၇.၃၉ကျပ်	၁၇.၃၉ကျပ်	၁၇.၃၉ကျပ်	၁၇.၅၃ကျပ်	၁၇.၆၆ကျပ်	၁၇.၉၁ကျပ်
၄။	မြဝတီ (တစ်ဘတ်)	၄၃.၉၅ ကျပ်	၄၃.၈၅ ကျပ်	၄၃.၉၅ကျပ်	၄၃.၉၅ကျပ်	၄၃.၉၅ ကျပ်	၄၄.၆၄ ကျပ်	၄၄.၂၄ ကျပ်
၅။	တာချီလိတ် (တစ်ဘတ်)	၄၂.၇၆ကျပ်	၄၇.၇၆ ကျပ်	၄၃.၈၅ကျပ်	၄၃.၈၅ကျပ်	၄၃.၈၅ကျပ်	၄၃.၉၅ကျပ်	၄၃.၄၄ ကျပ်

ငွေကြေးဈေးနှုန်းတွေ အချိန်နဲ့အမျှ ပြောင်းလဲနိုင်ပါတယ်။

တာချီလိတ်ကုန်သွယ်ရေးစခန်းရဲ့ ပို့ကုန်နဲ့သွင်းကုန်များ

ရန်ကုန်၊ ဩဂုတ် ၁၅– သည်တစ်ပတ်မှာနာနတ်သီး၊ ဖရဲသီး၊ ထောပတ်သီး၊ ကြက်သွန်ဖြူ၊ လက်ဖက်ခြောက်၊ ကော်ဖီစေ့နှင့် Man- ganese Dioxide တို့ တင်ပို့ခဲ့ပါတယ်။ ဘိလပ်မြေ၊ လယ်ထွန်စက်၊ စက်နှင့် ပစ္စည်း၊ တွင်းထွက် (သတ္တုမှအပ) ဆောက်လုပ်ရေးပစ္စည်း၊ အခြားပစ္စည်း၊ ရေနံထွက်ပစ္စည်း၊ သံနှင့် သံမဏိပစ္စည်း၊ ဆပ်ပြာ၊ အခြားပစ္စည်းနဲ့ အခြားလူသုံးကုန်ပစ္စည်းတွေတင်သွင်းခဲ့တယ်လို့သိရပါတယ်။ **မေရုကြည်**

တစ်ဒေါ်လာ ၁၅၀၀၊ ကန်စွန်းရွက်တစ်စည်း ၄၀၀ အန္တရာယ်ကြီးမားလာ

စာမျက်နှာ ၅ မှ အဆက်

မယ့် နှစ်အစိတ်လောက်အထိ စဉ်းစားထားတယ်။ အနည်းဆုံးတော့ ဗဟိုဘဏ်ကို ထိန်းကျောင်းဖို့ ပေါ်လစီဘုတ် တစ်ခုတော့ ခန့်သင့်တယ်လို့ သိရပါတယ်။

ဥပမာ ထိုင်းနိုင်ငံမှာဆိုရင် ပေါ်လစီဘုတ်တစ်ခုထားတယ်။ လေးစားစရာကောင်းတဲ့ စီးပွားရေးပညာရှင်၊ တကယ့်ကို လွတ်လပ်တဲ့ သီးခြားလွတ်လပ်သူကို ဥက္ကဋ္ဌတင်ပါတယ်။ ဒုဥက္ကဋ္ဌက ဗဟိုဘဏ်ဥက္ကဋ္ဌကို ပြန်ထားတယ်။ အဲသည်အတွက် ဗဟိုဘဏ်ကို ပြန်ပြီးတော့ ထိန်းနိုင်တယ်။ သီးခြားလွတ်လပ်တာတော့မှန်တယ်။ တရားဝင်နည်းနဲ့ အလုပ်လုပ်လို့မကောင်းတဲ့အတွက် တကယ်လွတ်လပ်တဲ့ ပေါ်လစီတစ်မျိုးတော့ရမယ်။ အဲသည်စနစ်က သည်မှာမရှိပါဘူးလို့ ဦးသန်းလွင်က ပြောပါတယ်။

ဘယ်လိုဖြေရှင်းမလဲ

မြန်မာနိုင်ငံဗဟိုဘဏ်ရဲ့ထိန်းကျောင်းလုပ်ဆောင်ချက်တွေကိုတော့ တွေ့မြင်နေရပါတယ်။ တစ်ရက်ကို အမေရိကန်ဒေါ်လာ တစ်သိန်းနှုန်း ပုဂ္ဂလိက ဘဏ်တွေကို ရောင်းချပေးတာပါ။ ရောင်းချတဲ့ကာလအတွင်းမှာ ဒေါ်လာဈေးကျဆင်းသယောင်ရှိပေမဲ့ နောက်ဆုံးမှာ ဒေါ်လာဈေးက ပြန်တက်လာပါတယ်။ အဲသည်ကိစ္စနဲ့ပတ်သက်ပြီး ဒေါက်တာ တင်ဝင်းက အဲသည် လုပ်ရပ်ဟာ အန္တရာယ်များပါတယ်၊ ငွေတွေ ထုတ်မျှော်တာဟာ မဖြစ်သင့်ပါဘူး၊ ပြည်တွင်းက ဒေါ်လာဈေးကွက်ရဲ့ပမာဏကို သိရှိဖို့လိုတယ်၊ အဲသည်ပမာဏရဲ့ လေးပုံတစ်ပုံ လောက် အနည်းဆုံး ချမျှောမှသာ ဈေးကွက်က အပြောင်းအလဲဖြစ်နိုင်တယ်၊ အဲသည်လိုမဟုတ်ရင် ပင်လယ်ရေထဲကို ရေချိုတစ်စက် ထည့်လိုက်သလို ရေချိုတစ်စက်သာ ဆုံးရှုံးရတာမျိုးဖြစ်နိုင်ပါတယ်လို့ ဆိုတယ်။

လက်ရှိမှာ ဒေါ်လာဈေးနှုန်းကန့်သတ်တာတွေကို ဖြေလျှော့ပေးလိုက်တဲ့အတွက် ဈေးကွက်လိုအပ်ချက်ရှိသလောက်တော့ ဈေးနှုန်းက မြင့်တက်နေဦးမှာဖြစ်တယ်။ ရောင်းလိုအားနဲ့ ဝယ်လိုအား ထိန်းညှိလို့ရတဲ့အထိတော့ စောင့်ကြရမှာဖြစ်တယ်။ အချိန်တိုအတွင်းမှာ ဖြစ်လာနိုင်တာတွေကတော့ နိုင်ငံခြားသွင်းကုန်တွေ ဈေးကြီးသွားမယ်။ ဥပမာ မသုံးမဖြစ်တဲ့ဆေးဝါးပစ္စည်းတွေရဲ့ဈေးနှုန်းကစပြီး စားသောက်ကုန် ပစ္စည်းတွေ အထိ ဈေးကြီး တဲ့ ဒဏ် ကို အားလုံးခါးစည်းခံကြရတော့မှာပါ။

အဆိုးထဲကနေ အကောင်းကတော့ ဒေါ်လာဈေး အဆမတန်မြင့်မားတဲ့အတွက် ပြည်ပသွင်းကုန်တွေ ကျဆင်းသွားပါတယ်။ အဲသည်အတွက် နိုင်ငံခြားငွေ သုံးစွဲတာ ကျဆင်းသွားမှာဖြစ်သလို ပြည်တွင်းမှာ သွင်းကုန်အစားထိုးလုပ်ငန်းတွေ ပိုမိုဖွံ့ဖြိုးလာနိုင်ဖွယ်ရှိနေပါတယ်။

အဲသည်အတောအတွင်းမှာ အစိုးရအနေနဲ့ တွန်းအားပေးလုပ်သင့်တာတွေက နိုင်ငံခြားကို ပြည်တွင်းက ထုတ်ကုန်တွေ တင်ပို့နိုင်မယ့် မူဝါဒ၊ အသေးစား အလတ်စားလုပ်ငန်းတွေ ဖွံ့ဖြိုးထုတ်လုပ်နိုင်စေမယ့်မူဝါဒ၊ အမေရိကန်ဒေါ်လာကို အများဆုံးရှာဖွေနိုင်မယ့်အံစီအစဉ်တွေ ချမှတ်ပြီး အမြန်ဆုံးအကောင်အထည်ဖော်ရမှာဖြစ်တယ်။ အစိုးရအနေနဲ့ မဖြစ်မနေအကောင်အထည်ဖော်ရမှာကတော့ သွင်းကုန်အစားထိုးပေါ်လစီကို ချမှတ်ရမှာ ဖြစ်တယ် လို့ ပါမောက္ခချုပ် ဒေါက်တာ တင်ဝင်းက ပြောပါတယ်။

အေးအေးအောင်၊ အောင်ထွန်းဦး

www.free4readers.com

တစ်ဒေါ်လာ ၁၅၀၀၊ တန်စွန်းရွက်တစ်စည်း ၄၀၀ အန္တရာယ်ကြီးမားလာ

ရန်ကုန်၊ ဩဂုတ် ၁၅ - အမေရိကန်တစ်ဒေါ်လာရဲ့ ဈေးနှုန်းဟာ သည်နေ့ ၁၂း၀၀ နာရီကျော်ကျော်လောက်မှာ ကျပ် ၁၅၀၀ အထိ ဖြစ်သွားပါပြီဆိုတဲ့ စာတန်းကို အနီရောင်အောက်ခံ အဖြူရောင်စာလုံးနဲ့ ရေးသားထားတဲ့ ပို့စ်တွေ ဖေ့စ်ဘုတ်ခ်စာမျက်နှာပြင်ပေါ်မှာ ပျံ့နှံ့သွားပါတယ်။

အခြားနိုင်ငံတွေမှာ ဒေါ်လာဈေးတက်တာထက် ပြည်တွင်းမှာ ကျပ်ငွေနဲ့ နှိုင်းယှဉ်ပြီး တက်တဲ့ဒေါ်လာဈေးက ပိုများနေတယ်။

မကြာခင်မှာပဲ ရောဝတီဘဏ်ရဲ့ ငွေလဲလှယ်နှုန်း ဖော်ပြချက်မှာ အမေရိကန် တစ်ဒေါ်လာ အဝယ် ကျပ် ၁၄၉၀ နဲ့ အရောင်းဈေးနှုန်း ၁၅၀၁ ကျပ်ဆိုတဲ့ဖော်ပြချက်ကို တွေ့လိုက်ရတယ်။ အမေရိကန်ဒေါ်လာဈေးကို အားလုံးက စိတ်ဝင်တစား စောင့်ကြည့်နေခဲ့ကြတာဖြစ်သလို အဲသည်ရဲ့အကျိုးဆက်က ဘာတွေဖြစ်လာမလဲ၊ ဘယ်သူတွေမှာ တာဝန်ရှိသလဲ၊ ဘယ်လိုရင်ဆိုင်ဖြေရှင်းကြမလဲဆိုတဲ့ မေးခွန်းတွေကိုတော့ ရင်ဆိုင်နေကြရပါပြီ။

မိတ္တီလာစီးပွားရေးတက္ကသိုလ် ပါမောက္ခချုပ် ဒေါက်တာ တင်ဝင်းက 'သူများတွေကတော့ ဖရီးလုပ်တယ်ပြောတယ်၊ အရင်က ထိန်းချုပ်ထားတာကို ဖြေလျှော့ပေးလိုက်တာပေါ့၊ ဖြေလျှော့ပေးလိုက်တဲ့အတွက် ဈေးကွက်က ပြဋ္ဌာန်းပေးလိုက်တဲ့ဈေးနှုန်းဖြစ်လာတယ်၊ အရင်ကလို ကန့်သတ်ထားတဲ့ ဈေးနှုန်း မဟုတ်တော့ဘဲ လက်ရှိပြင်ပဈေးကွက်ထဲက ရှိသင့်ရှိထိုက်တဲ့ဈေးနှုန်းဖြစ်လာတာပါ။ အမေရိကန်ဒေါ်လာရဲ့ဝယ်လိုအား ရောင်းလိုအားအရ ပကတိရှိတဲ့ဈေးနှုန်းကို တွေ့ကြရတာပါ၊ နောက်လဲ ဆက်တက်နေဦးမှာဖြစ်တယ်'လို့ ပြောပါတယ်။

ဘယ်လိုဖြေလျှော့

၂၀၁၂ ကတည်းက မြန်မာနိုင်ငံ ဗဟိုဘဏ်က ညွှန်ကြားချက်ထုတ်ပြန်ထားပါတယ်။ အဲဒါက နိုင်ငံခြားငွေ လဲလှယ် ရောင်းဝယ်ခွင့်ရှိတဲ့ ပုဂ္ဂလိကဘဏ်တွေရယ်၊ လိုင်စင်ထုတ်ပေးထားတဲ့ငွေလဲကောင်တာတွေရယ်ကို ဗဟိုဘဏ်က နေ့စဉ် ရည်ညွှန်းငွေလဲလှယ်နှုန်းတစ်ခု သတ်မှတ်တယ်။ အဲသည် သတ်မှတ်ထားတဲ့နှုန်းရဲ့အထက် ၀.၈ ရာခိုင်နှုန်းနဲ့ အောက်ဘက်ကို ၀.၈ ရာခိုင်နှုန်းကြားထဲမှာ ရောင်းဝယ်ကြဖို့ သတ်မှတ်ပါတယ်။ ဥပမာ ငွေလဲလှယ်နှုန်းကို ကျပ် ၁၀၀၀ သတ်မှတ်ရင်ကျပ်၁၀၀၈နဲ့ ၉၉၂ ကြားထဲမှာ အရောင်းအဝယ်ပြုလုပ်ရပါမယ်ဆိုပြီး သတ်မှတ်ထားတာပါ။ အဲဒါကို ဩဂုတ်လ ၁၃ ရက်က ပယ်ဖျက်လိုက်တဲ့အတွက် ကိုယ့်သဘောနဲ့ ကိုယ်ရောင်းဝယ်နေကြတဲ့ သဘောဖြစ်လာတယ်။ အဲသည်အတွက် ဩဂုတ် ၁၃ ရက်နေ့က ကျပ် ၁၄၇၀ ဝန်းကျင်ရှိတဲ့ အမေရိကန်ဒေါ်လာဈေးဟာ ဩဂုတ်လ ၁၄ ရက်နေ့မှာ ၁၄၈၀ ကျော်သွားပါတယ်။ တစ်ရက်အတွင်းနဲ့ ၁၀ ကျော် မြင့်တက်သွားပြီး ဘဏ်တွေရဲ့ငွေလဲနှုန်းကလည်း အမျိုးမျိုးကွဲပြားသွားတယ်။ သည်နေ့ ဩဂုတ် ၁၅ ရက်မှာတော့ ကျပ် ၂၀ ကျော်အထိ မြင့်တက်လာတဲ့အတွက် အမေရိကန်ဒေါ်လာဈေးနှုန်းဟာ ကျပ် ၁၅၀၀ အထက်ကို ရောက်ရှိလာပါတယ်။

KL Seven Car Sales Centre ရဲ့ မန်နေးဂျင်းဒါရိုက်တာ ကိုကြည်သာဟန်က 'အမေရိကန်တစ်ဒေါ်လာ ၁၅၀၀ ကျော်လာလို့ ဒေါ်လာနဲ့ မဝယ်ရဘူးဆိုတဲ့ အခြေခံစားသောက်ကုန်တွေ ဈေးလိုက်မတက်ဘူးလို့ မထင်ပါနဲ့ဗျာ၊ ဥပမာ ဟင်းသီးဟင်းရွက်စိုက်ပျိုးသူတစ်ဦးအနေနဲ့ သူသုံးစွဲနေရတဲ့ လူသုံးကုန်ပစ္စည်းတွေ ဈေးတက်ရင် သူစိုက်ပျိုးရောင်းချနေရတဲ့ ဟင်းသီးဟင်းရွက်ကို တန်ဖိုးမြှင့်ရောင်းရတော့မှာပါပဲ၊ လက်ရှိမှာ မြန်မာငွေ ကျပ် ၁၀၀၀ ဟာ ကန်စွန်းရွက် သုံးစည်းတောင် မရတော့ပါဘူး၊ တချို့ဆိုရင်တစ်စည်း ကျပ် ၄၀၀ ရောင်းနေပြီ' လို့ ပြောပါတယ်။

မကြာသေးမီက စက်မှုဇုန်တွေမှာ လုပ်ငန်းတွေ ပိတ်သိမ်းလာကြတယ်။ ဆောက်လုပ်ရေးကဏ္ဍလည်း ပြိုလုနီးနီး အနေအထားဖြစ်လာတယ်။ ဒေါ်လာဈေးဂယက်ကြောင့် အခြေခံစားသောက်ကုန်တွေ၊ လူသုံးကုန်တွေ ဈေးတက်လာပြီး အလုပ်အကိုင်ရှားပါးလာမှုဟာ စိုးရိမ်စရာ အနေအထားပါလို့ ဆိုတယ်။

မြန်မာနိုင်ငံတော်ဗဟိုဘဏ် ဒုတိယဥက္ကဋ္ဌဟောင်း ဦးသန်းလွင်က 'နိုင်ငံခြားငွေ ရောင်းဝယ်ရာမှာ အရင်က ရည်ညွှန်းငွေလဲလှယ်နှုန်းနဲ့ သတ်မှတ်ပြီး ထိန်းကျောင်းပေးခဲ့ပေမဲ့ လိုက်နာသူတွေရှိသလို ချိုးဖောက်လုပ်ကိုင်သူတွေလဲ ရှိခဲ့ကြတယ်၊ လွှတ်ပေးလိုက်တာကလဲ ပရမ်းပတာဖြစ်စေတဲ့ အကြောင်းရင်းမျိုးကိုဖြစ်စေပါတယ်'လို့ ပြောပါတယ်။

သူများနိုင်ငံတွေလို လိုက်လုပ်လို့တော့ မရဘူး။ ကိုယ်က နောက်ကျနေတယ်။ ကလေးလမ်းလျှောက်သင်သလိုပေါ့။ သူ့ဘာသာသူ လျှောက်ပါစေဆိုပြီး လွှတ်ထားလို့တော့ မရဘူး။ နည်းနည်းပါးပါး ဟိုဘက်ထိန်း၊ ဒီဘက်ထိန်းနဲ့ ထိန်းကျောင်းတာလေးတွေ လုပ်ပေးရတာပေါ့လို့ ဆိုတယ်။

ဘာကြောင့်တက်သလဲ

အမေရိကန်ဒေါ်လာတက်ရတဲ့အကြောင်းရင်းကတော့ အများကြီးရှိပါတယ်။ တရုတ်နဲ့ အမေရိကန် ကုန်သွယ်ရေးစစ်ပွဲနဲ့လည်း သက်ဆိုင်နေတယ်။ အမေရိကန်က သူ့သွင်းကုန်တွေပေါ်မှာ အခွန်ချမယ်ဆိုရင် ဒါမှမဟုတ် ဈေးတက်လိုက်မယ်ဆိုရင် တရုတ်ပစ္စည်းတွေက အမေရိကန်မှာ ဈေးကြီးသွားမယ်။ ဈေးကြီးရင် ဝယ်လိုအား ကျမယ်။ တရုတ်က အခုဈေးကွက် လိုက်ရှာနေတယ်။ ဈေးကွက်လိုက်ရှာတဲ့အတွက် ဖွံ့ဖြိုးဆဲနိုင်ငံတွေအတွက် အခွင့်အရေးတစ်ခုပါ။ သူတို့ပို့ကုန်တွေ အမေရိကား သွားနေမယ့်အစား မြန်မာနိုင်ငံလိုမျိုး ပို့မယ်ဆိုရင် လုပ်တတ်ကိုင်တတ်ရင် စီးပွားရေးအခွင့်အလမ်းဖြစ်နိုင်ပါတယ်။

အမေရိကန်က သူ့ရဲ့ဒေါ်လာကို တန်ဖိုးမြှင့်အောင် လုပ်တယ်။ တရုတ်ကလည်း သူ့ရဲ့ငွေကို ပြင်ပစီးထွက်မှု လျော့နိုင်အောင် လုပ်နေတယ်။ သည်လို တင်းကျပ်လာတာတွေက အမေရိကန်ဒေါ်လာဈေးမြင့်တက်ရတဲ့အဓိကအကြောင်းရင်းပါ။ နောက်တစ်ခုက မြန်မာလူမျိုးက စိုးရိမ်စိတ်ကြီးမားတယ်။ မြန်မာငွေတန်ဖိုး သည်ထက်ထပ်လျော့နည်းသွားနိုင်တယ်လို့ ထင်ကြတယ်။ ဒါကြောင့် ဒေါ်လာ စုဆောင်းတယ်။ ဝယ်ယူစုဆောင်းတဲ့သူများလာတော့ ဒေါ်လာဈေးက ပိုတက်လာပါတယ်။ ဦးသန်းလွင်က အဲသည်လိုဒေါ်လာဈေးတက်တာ မြန်တယ်ကြမ်းတယ်ဆိုရင်တော့ ဗဟိုဘဏ်က ခေါ်တွေ့လေ့ရှိတယ်။ ဦးသိန်းစိန်ခေတ်တုန်းကဆိုရင် ဦးဝင်းရှိန်က ကျွန်တော့်ကို ခေါ်မေးဖူးတယ်။ အဲသည်တုန်းက ဗဟိုဘဏ်ဥက္ကဋ္ဌက ဦးသန်းငြိမ်းပေါ့။ အဲသည်တုန်းက ကျွန်တော်တို့တွေ့ပြီး နောက်နေ့မှာ ဒေါ်လာဈေး နည်းနည်းပြန်ကျသွားတယ်။ ဒေါက်တာ အောင်ထွန်းသက် အပါအဝင် ငါးဦး တွေ့ဆုံကြတာပါ။ ဒေါ်လာဈေးမြင့်တက်မှုဖြစ်စဉ်နဲ့ ပတ်သက်ပြီး ကျွန်တော့်ထင်မြင်ချက်တောင်းခံတာပေါ့။ အခုနောက်ပိုင်း ဒေါ်လာဈေးတက်တာ မြန်တယ်။ မြန်မာကျပ်ငွေတန်ဖိုးကျတာ ကြမ်းတယ်ဆိုရင် ခေါ်တွေ့လေ့ရှိတယ်။ တစ်ဖက်မှာလည်း ဘဏ်တွေကိုယ်တိုင်က မြန်မာကျပ်ငွေထက် ဒေါ်လာအပေါ် အဓိကအားထားပြီးတော့ အလေးထားနေရတဲ့သဘောရှိတယ်။ ဘဏ်တွေကို ခေါ်တွေ့ရုံနဲ့တော့ မသမာနည်းလမ်းမသုံးဖို့၊ ဈေးမကစားဖို့ အဆင့်လောက်ပဲဖြစ်မယ်။ ဒုတိယအဆင့်မှာ ဈေးကစားတဲ့ဘဏ်တွေ့ရင် အရေးယူဖို့တော့ လိုတာပေါ့လို့ ပြောပါတယ်။

> “ အမေရိကန်က သူ့ရဲ့ဒေါ်လာကို တန်ဖိုးမြှင့်အောင် လုပ်တယ်။ တရုတ်ကလည်း သူ့ရဲ့ငွေကို ပြင်ပစီးထွက်မှု လျော့နိုင်အောင် လုပ်နေတယ်။ သည်လိုတင်းကျပ်လာတာတွေက အမေရိကန် ဒေါ်လာဈေး မြင့်တက်ရတဲ့ အဓိက အကြောင်းရင်းပါ ”

တရားမဝင်ဈေးကွက်

ပြင်ပငွေလဲနှုန်းဟာ ပြင်ပမှာရှိနေတဲ့ဈေးကွက်၊ ဟွန်ဒီတရားမဝင်ဈေးကွက်ပါ။ အဲသည်ဈေးကွက်ကိုလည်း အထင်သေးလို့ မရပါဘူး။ သူက တစ်နှစ်ကို ဒေါ်လာ ငါးဘီလျံလောက်ရှိတယ်လို့ ဆိုတယ်။ အဲသည်ဈေးကွက်ကြီးက stock basic နဲ့တွက်ရင် သည်ထက် များပါတယ်။ သည်ဈေးကွက်ကြီးက ကြီးစိုးနေတာပါ။ အခြားနိုင်ငံတွေမှာ ဒေါ်လာဈေးတက်တာထက် ပြည်တွင်းမှာ ကျပ်ငွေနဲ့နှိုင်းယှဉ်ပြီး တက်တဲ့ ဒေါ်လာဈေးက ပိုများနေတယ်။ ဘာကြောင့်လဲဆိုတော့ တရားမဝင်ဈေးကွက်က လှုပ်ရှားနေလို့ပါ။ သူက ဈေးကစားနေတာပါ။ ဘာဖြစ်မယ် ညာဖြစ်မယ် သတင်းတွေလွှင့်တော့ လူတွေက လန့်ပြီး ဒေါ်လာတွေ ဝယ်တယ်။ မလိုအပ်ဘဲ လိုက်ဝယ်တော့ ဒေါ်လာဈေးက ပိုတက်ပါတယ်။ အဲသည်တော့ သည်ဈေးကွက်ကိုထိန်းကျောင်းဖို့လိုပါတယ်။ ဘဏ်တွေများများဖွင့်ပြီး ဘဏ်တွေထဲမှာ ငွေတွေဝင်ရင် ထိန်းကျောင်းဖို့လွယ်ပါတယ်။ ဘဏ်ပြင်ပရောက်နေတဲ့ငွေ အင်္ဂလိပ်လိုခေါ်တော့ hot money မြန်မာလိုခေါ်တော့ ထိန်းကျောင်းရခက်ခဲတဲ့ငွေကြေးတွေပါ။ အဲဒါတွေ ဈေးကစားနေတော့ ဒေါ်လာဈေးက တက်၊ မြန်မာကျပ်ငွေတန်ဖိုး သည်ထက်လျော့ကျလာတာပါလို့ ဦးသန်းလွင်က သုံးသပ်ပါတယ်။

ဗဟိုဘဏ်နဲ့ သီးခြားလွတ်လပ်ခွင့်

ငွေကြေးဆိုင်ရာအကျပ်အတည်းတွေဖြစ်လာပြီဆိုရင် ဗဟိုဘဏ်က ထိန်းချုပ်နိုင်ဖို့ ဗဟိုဘဏ်ကို သီးခြားလွတ်လပ်ခွင့်ပေးထားပါတယ်။ ပြီးပြည့်စုံအောင် ဖြေရှင်းပေးနိုင်တဲ့ ပညာရှင်တွေ ရှိဖို့ လိုအပ်ပါတယ်။ ပြည်တွင်းမှာ လုံလောက်တဲ့ ပညာရှင်မရှိဘူးဆိုရင် ပြည်ပ ပညာရှင်ကို ခေါ်ရပါမယ်။ အင်္ဂလန်နိုင်ငံမှာ ဗဟိုဘဏ်ဥက္ကဋ္ဌကို ကနေဒါနိုင်ငံသားကို ခန့်ထားပါတယ်။ သည်မှာက ကိုယ့်နိုင်ငံက ကိုယ့်နိုင်ငံသားကိုပဲ ခန့်ချင်တယ်ဆိုတာလေးတွေ ရှိနေတယ်လို့ ဆိုတယ်။

တချို့ကလည်း ဗဟိုဘဏ်ကို သီးခြားလွတ်လပ်တဲ့အဖွဲ့တစ်ခုအဖြစ်ပေးလိုက်မယ်ဆိုရင် သူ့ကို ထိန်းကျောင်းမယ့် အဖွဲ့အစည်းမရှိတော့ဘူး။ Check and balance မရှိကြတော့ဘူးလို့ ဝေဖန်တာတွေလည်း ရှိပါတယ်။

, သည်မှာက ဗဟိုဘဏ်ဥပဒေကို ခဏခဏ အကောင်အထည်ဖော်ရတယ်။ နိုင်ငံခြားမှာဆိုရင် နောင် လာ

စာမျက်နှာ ၄ သို့

www.free4readers.com

ဒေါ်လာဝယ်ယူရေးကစားကြသူတွေရဲ့ လိုသလိုလှည့်ကွက်ကို မထိန်းနိုင်ဘဲ အထိန်းအကွပ်မဲ့ဖြစ်လာမှာတော့ စိုးရိမ်

ဗဟိုဘဏ်က ဘဏ်နဲ့ ငွေလဲကောင်တာတွေမှာ နိုင်ငံခြားငွေ ရောင်းဝယ်တဲ့အခါ ဗဟိုဘဏ်နှုန်းရဲ့ ၀.၈ ရာခိုင်နှုန်း သတ်မှတ်ချက်ကို

ဦးမြတ်မင်းသူ (ခေါ်) လျှံဖွဲ့ကို (စီးပွားရေးတက္ကသိုလ်) နဲ့ ဆက်သွယ်မေးမြန်းခြင်း

> “ ကျွန်တော်တို့နိုင်ငံက သွင်းကုန်ကို မှီခိုနေရတယ်။ သွင်းကုန်ဈေးတက်တာက တိုင်းပြည်အတွက်တော့ သိပ်မကောင်းဘူး ”

ရန်ကုန်၊ ဩဂုတ် ၁၅ – ဗဟိုဘဏ်က ဘဏ်နဲ့ ငွေလဲကောင်တာတွေမှာ နိုင်ငံခြားငွေ ရောင်းဝယ်တဲ့အခါ ဗဟိုဘဏ်နှုန်းရဲ့ ၀.၈ ရာခိုင်နှုန်း သတ်မှတ်ချက်ကို ၁၃ ရက်နေ့က ပယ်ဖျက်လိုက်ပါတယ်။ အဲသလို ပယ်ဖျက်လိုက်ပြီးနောက် နှစ်ရက်မြောက် သည်ကနေ့မှာ ဒေါ်လာဈေး ၁၅၁၅–၁၅၂၀ ကျပ်အထိ စံချိန်တင် မြင့်တက်လာပါတယ်။ ပြည်ပကနေ တင်သွင်းမှုကိုသာ အဓိကအားထားနေရတဲ့ မြန်မာနိုင်ငံအတွက်ဈေးကွက်အတွင်းဖြစ်လာမယ့် အခြေအနေကိုတွေးကာ ပြည်သူတွေကြားမှာလည်း စိုးရိမ်ပူပန်မှုတွေ မြင့်တက်လာနေပါပြီ။

ဒေါ်လာဈေး မြင့်တက်လာတာက ပြည်ပကတင်သွင်းတဲ့ကုန်ပစ္စည်းတွေမှာ ဖြစ်လာမယ့်နောက်ဆက်တွဲပြဿနာ၊ ဈေးကွက်အတွင်းက အပြောင်းအလဲတွေ၊ ဒေါ်လာဝယ်ယူစုဆောင်းသူတွေဈေးကစားနိုင်လား၊ ပြည်တွင်းထုတ်ကုန်ဈေးကွက်ရဲ့ အနေအထားနဲ့ အစိုးရက ထိန်းကျောင်းဖို့လိုအပ် နေပြီလားဆိုတာတွေကို ဦးမြတ် မင်းသူ (ခေါ်) လျှံဖွဲ့ကို (စီးပွားရေးတက္ကသိုလ်) ကို ဆက်သွယ် မေး မြန်း ထား ပါ တယ်။ ကောက်နုတ်ချက်တချို့ကို ဖော်ပြပါတယ်။

မော်ဒန်။ ။ ဒေါ်လာဈေးမြင့်တက်မှုကြောင့် ပြည်ပကတင်သွင်းကုန်ပစ္စည်း ဈေးကွက်အခြေအနေ ဘယ်လိုဖြစ်နိုင်လဲ။

ဦးမြတ်မင်းသူ။ ။ ကျွန်တော်တို့နိုင်ငံက သွင်းကုန်ကို မှီခိုနေရတယ်။ သွင်းကုန်ဈေးတက်တာက တိုင်းပြည်အတွက်တော့ သိပ်မကောင်းဘူး။ ဘာကြောင့်လဲဆိုတော့ နောက်ဆက်တွဲပြဿနာဖြစ်တဲ့ အထွေထွေကုန်ဈေးနှုန်း အဆမတန် တက်လာမှာကိုပိုစိုးရိမ်မိတယ်။ မြန်မာငွေက လက်ထဲကို ကိုင်ထားရင် တန်ဖိုးကျကျလာပြီး ဝယ်ယူရတဲ့ ကုန်စည်တွေက ဈေးတက်လာတယ်။ အလွယ်ပြောရရင် အရင်က ကျပ်ငွေ ၁၀၀၀ ရှိရင် ထမင်းတစ်နပ်စားရပေမဲ့ အခုကျပ်ငွေ၁၅၀၀ ရှိမှ ထမင်းတစ်နပ်စားလို့ရမယ့်သဘောဖြစ်နေတော့ ဝင်ငွေက မတိုးတက်ဘဲ ထွက်ငွေက တိုးလာနေရင် ဘယ်လောက်အထိ တောင့်ခံနိုင်မလဲဆိုတာ စဉ်းစားထားဖို့ လိုလာတယ်။ ဒါကြောင့် ဆက်ဖြစ်လာမယ့်နောက်ဆက်တွဲ လူမှုစီးပွားပြဿနာကို ဘယ်လိုကာကွယ်ဖြေရှင်းမလဲ။ သည်လိုဆိုးကျိုးတွေဖြစ်လာခဲ့ရင်ဆိုတဲ့ အနေအထားတစ်ခုကို ပြင်ဆင်ကာကွယ်ထားဖို့ လိုအပ်တယ်လို့ မြင်တယ်။

မော်ဒန်။ ။ ဒေါ်လာဈေးကန့်သတ်မှုဖြေလျှော့လိုက်တာက စီးပွားရေးဈေးကွက်အတွင်း ရိုက်ခတ်မှု များနိုင်လား။

ဦးမြတ်မင်းသူ။ ။ သဘောကတော့ ဈေးကွက်မှာ လွတ်လပ်စွာ ရောင်းဝယ်ခွင့်ပြုလိုက်တဲ့ သဘောပေါ့။ ဒါပေမဲ့ ခက်တာက နိုင်ငံအနေနဲ့ ခိုင်မာတဲ့ ဈေးကွက်အနေအထားက အဆင်သင့်ဖြစ်မနေဘူးလို့မြင်ပါတယ်။ ပြီးတော့ သည်လိုလုပ်ခြင်းဟာ ကောင်းကျိုးနဲ့ ဆိုးကျိုး ဒွန်တွဲနေတယ်။ တော်တော်များများကတော့ ကောင်းကျိုးကိုပဲ ထည့်ပြောကြတယ်။ ပြည်သူတွေ မစိုးရိမ်ဖို့က အဓိကလို့ပြောတဲ့လူတွေလည်း ရှိတယ်။ ကျွန်တော့်ရဲ့ တစ်ဦးတည်း အမြင်ရတော့ ဆိုးကျိုးတွေ ဖြစ်လာခဲ့ရင် ဘယ်လိုလုပ်မလဲ အရေးကြီးတယ်။

မော်ဒန်။ ။ ဈေးကွက်စီးပွားရေးစနစ်ကို ကျင့်သုံးတဲ့ သည်နိုင်ငံမှာ ဒေါ်လာဝယ်ယူစုဆောင်းသူရဲ့ အခန်းကဏ္ဍက ဘယ်လိုဖြစ်လာနိုင်လဲ။

ဦးမြတ်မင်းသူ။ ။ ဒေါ်လာဝယ်ယူစုဆောင်းနေကြတာ ဘာကြောင့်လဲဆိုတဲ့ ပြဿနာဇာစ်မြစ်ကို အရင်သိဖို့ လိုပါမယ်။ ပြီးတော့ အဲသည်လို ဝယ်ယူစုဆောင်းသူတွေရဲ့ ရည်ရွယ်ချက်က ဘာလဲဆိုတာလည်း အရေးကြီးပါတယ်။ စီးပွားရေး နှောင့်နှေးကျဆင်းနေချိန်မှာ ဘာအလုပ်လုပ် အဆင်မပြေကြတော့ ဒေါ်လာလေး အရောင်းအဝယ်လုပ်တာကမှ ဟုတ်နေဦးမယ်ဆိုတဲ့ ရည်ရွယ်ချက်ရှိတဲ့ ပါနိုင်တယ်။ ဈေးကစားဖို့ အုပ်စုဖွဲ့ ချုပ်ကိုင်ချင်တဲ့ ရည်ရွယ်ချက်ရှိတဲ့ သူလည်း ပါနိုင်တယ်။ ဘဏ်ကနေ ငွေထုတ်ချေး၊ ဒေါ်လာဝယ်ရောင်းလုပ်ပြီး ဘဏ်တိုးပြန်ဆပ် အမြတ်ကိုယူလုပ်တဲ့သူလည်းပါနိုင်တယ်။ အစိုးရဘက်က ရှုမြင်နိုင်တဲ့ အခြေအနေကတော့ ဈေးကွက်မှာ လွတ်လွတ်လပ်လပ် ရောင်းဝယ်ခွင့်ပေးလိုက်တာမို့ တစ်ချိန်ချိန်မှာ အားမျှခြေ အနေအထားကို ရောက်လာ

စင်ကာပူပညာရေးဆွေးနွေးပွဲ ရန်ကုန်နဲ့မန္တလေးမှာ ပြုလုပ်မည်

ရန်ကုန်၊ ဩဂုတ် ၁၂ – စင်ကာပူနိုင်ငံမှာ နောက်ဆုံးဖြစ်ပေါ်နေတဲ့ပညာရေးနဲ့ အလုပ်အကိုင်သတင်းအချက်အလက်တွေကို Myanmar Search International (MSI) နိုင်ငံခြားပညာရေးဝန်ဆောင်မှုကကြီးမှူးပြီး ရန်ကုန်မြို့မှာ ၂၀၁၈ ခုနှစ် ဩဂုတ်လ ၁၈ ရက် (စနေနေ့) နေ့လယ် ၁း၀၀ နာရီကနေ ၃း၀၀ နာရီအထိ Pan Pacific Yangon Hotel နဲ့ မန္တလေးမြို့ ၂၀၁၈ ခုနှစ် ဩဂုတ်လ ၁၉ ရက် (တနင်္ဂနွေနေ့) ၁း၀၀ နာရီကနေ ညနေ ၃း၀၀ နာရီအထိ Royal Mingalar Hotel မှာ ပြုလုပ်မှာဖြစ်ပါတယ်။

စင်ကာပူနိုင်ငံရဲ့ပုဂ္ဂလိက ပညာရေးအဖွဲ့အစည်းတွေမှာ Top (3) Best Private Education in Singapore ဆုကို ခြောက်နှစ်ဆက်တိုက်ရရှိထားကာ စင်ကာပူအစိုးရက ပေးအပ်ထားတဲ့ edutrust ဆုကိုပါ ရရှိထားတဲ့ KHEA ဟာ မြန်မာနိုင်ငံနဲ့ မဝေးဘဲ အာရှထဲမှာ စနစ်တကျဆုံးဖြစ်တဲ့စင်ကာပူနိုင်ငံမှာနိုင်ငံပေါင်း ၃၀ ကျော်ကနိုင်ငံတကာ ကျောင်းသူ ကျောင်းသားပေါင်း ၃၁,၀၀၀ ကျော် လာရောက်ပညာသင်ယူနေပါတယ်။

MSI က မန်နေးဂျင်းဒါရိုက်တာ ဒေါ်စုစုလှိုင်က အဲသည်ပွဲနဲ့ပတ်သက်ပြီး ‘ယခုလက်ရှိ မြန်မာနိုင်ငံရဲ့ Market Development Manager Saw Melvyn Kolay က ‘Kaplan ကျောင်းသားဟောင်း တစ်ဦးဖြစ်တဲ့အတွက် ပညာသင်ကြားနေစဉ် ကာလအတွင်း အတွေ့အကြုံရရှိခဲ့တဲ့ Studies Living နဲ့ Extra Curricular Activities စတဲ့ အကြောင်းအရာတွေကို စင်ကာပူနိုင်ငံအပြင် နိုင်ငံတကာမှာ သွားရောက်ပညာသင်ကြားဖို့ အစီအစဉ်ရှိတဲ့ ကျောင်းသူကျောင်းသားတွေကို ပြန်မျှဝေသွားမယ်၊ စင်ကာပူနိုင်ငံ Kaplan တက္ကသိုလ်က Banking & Finance ပိုင်းမှာ အားသာချက်အများကြီးရှိတဲ့အတွက် မြန်မာနိုင်ငံမှာ Banking & Finance ဘာသာရပ်စိတ်ဝင်စားသူတိုင်းအခမဲ့ ဆွေးနွေးနိုင်ပါတယ်။

International Business, Human Resource, Management ,Accounting & Banking Cyber, Forensics & Information Security, Hospitality & Tourism Management, Project Management, Marketing Management ဘာသာရပ်တစ်ခုချင်းတို့အကြောင်းအရာတွေနဲ့ Australia နိုင်ငံရဲ့ ကမ္ဘာ့ထိပ်တန်း Ranking Top (တစ်ရာခိုင်နှုန်း) အဆင့်ရှိတဲ့ Murdoch University က Bachelor of Business, Bachelor Arts, Bachelor of Science ရဲ့ ဘွဲ့တွေကို Double Major ဘာသာရပ်တွေနဲ့ Kaplan Higher Education Academy တက္ကသိုလ်မှာ သင်ယူနိုင်ပြီး Double Major နဲ့ ဘွဲ့ရရှိထားသူတွေဟာ အလုပ်အကိုင်အခွင့်အလမ်း အကြောင်း အရာတွေကို ဆွေးနွေးသွားမှာဖြစ်ပါတယ်။

မြန်မာအစိုးရ ကိုးတန်း၊ ဆယ်တန်း အောင်မြင်ပြီးသူတွေ၊ Internation School မှာ Grade 10 တက်ရောက်နေသူတွေ၊ HND, ACCA, ABE ဒီပလိုမာတန်းပြီးထားသူတွေ၊ တက္ကသိုလ်တက်ရောက်နေသူတွေ၊ ဘွဲ့ရပြီးသူတွေ၊ နိုင်ငံခြားပညာရေးနဲ့အလုပ်အကိုင်အခွင့်အလမ်းတွေကို စိတ်ဝင်စားသူတွေ တက်ရောက်ဆွေးနွေးနိုင်ပါတယ်။ ရန်ကုန် ဖုန်း– ၀၉ ၅၁၀၃၉၁၅၊ ၀၉၄၂၀၀၃၇၆၁၆၊ ၀၁–၃၈၁၄၀၈ နဲ့ မန္တလေး ဖုန်း– ၀၉၄၀၂၅၁ ၇၅၄၉၊ ၀၁၃၇၃၄၆၁၊ ၀၉၇၆၇၈၄၇၆၇၃ ကိုဆက်သွယ်နိုင်ပြီး MSI ရုံး(အမှတ်၂၃၄၃ တိယထပ်(ညာ) ရွှေဘုံသာအလယ်လမ်း (အလယ်ဘလောက်) ပန်းဘဲတန်းကို လာရောက်စာရင်းပေးသွင်းနိုင်ပါတယ်။ **မေသက်**

www.free4readers.com

၁၃ ရက်နေ့က ပယ်ဖျက်လိုက်ပါတယ်။

ဒေါ်လာဈေးတက်ပြီး မြန်မာကျပ်ငွေ ကျဆင်းနေတာဟာ ဆိုးကျိုးကပဲ ပိုများ လာလိမ့်မယ်လို့ပဲ ယူဆတယ်။

လိမ့်မယ် တွက်ဆထားပုံရတယ်။ အဲသည်အချိန်ရောက်ရင် ဈေးကွက်ကနေ သူ့အလိုလို ထိန်းကျောင်းပေးလာနိုင်လိမ့်မယ်ပေါ့။ ဒါဆိုရင် ဝယ်ယူဈေးကစားသူတွေရဲ့ အခန်းကဏ္ဍကို သူ့အလိုလို ထိန်းချုပ်သွားနိုင်မယ်လို့ ရှုမြင်ထားပုံရတယ်။ ပြောချင်တာက အဲသည်အနေအထားမရောက်ဘဲ လမ်းကြောင်းပြောင်းသွားမှာ စိုးရိမ်သလို အဲသည်ကာလ မရောက်ခင်စပ်ကြားမှာ အစိုးရအနေနဲ့ တစ်စုံတစ်ရာ ထိန်းကျောင်းပေးနိုင်မှုကလည်း မရှိပြန်ရင်တော့ ကျပ်ငွေတန်ဖိုးက တက်ဖို့ထက် အကျပဲဖြစ်နေမှာပဲ။

မော်ဒန်။ ။ဒေါ်လာဈေးတက်တာက ပြည်တွင်းထုတ်ကုန်ပစ္စည်းဈေးကွက်ကို ရော သက်ရောက်မှု ရှိလား။

ဦးမြတ်မင်းသူ။ ။အခြေခံသီအိုရီအရတော့ ပို့ကုန်အားကောင်းပြီး သွင်းကုန် ကန့်သတ်တဲ့သဘော၊ လက်တွေ့စဉ်းစားရမှာက ကိုယ့်ထုတ်ကုန်က ပြည်ပဈေးကွက်မှာ ယှဉ်ပြိုင်နိုင်စွမ်းမရှိခဲ့ရင်တော့ ကိုယ့်ဆီမှာပဲ ပြန်ပုံနေတတ်တယ်။ အဲသည်တော့ပြည်တွင်းဈေးကွက်မှာ ပြန်ပုံနေတဲ့ ထုတ်ကုန်တွေကို ဘယ်လိုပုံစံနဲ့ ထိန်းညှိဖြေရှင်းမလဲက အရေးကြီးတယ်။ မဖြေရှင်းနိုင်ရင် ထုတ်ကုန်ကုမ္ပဏီတွေအနေနဲ့ ဒေဝါလီခံရတာမျိုးအထိ ကြုံရနိုင်တယ်။ ပြည်တွင်းဈေးကွက်ဆိုတာက သွင်းကုန်ပေါ်မှာပဲ အများစုမှီခိုနေရတာမို့ သွင်းကုန်ကြမ်းကို မှီပြီးတော့မှ ထုတ်တဲ့ ကုန်ချောအတွက်တော့ ကုန်ကြမ်းဈေးတက်တော့ ကုန်ချောဈေးပါ တက်လာတယ်။ ဒါက လက်တွေ့ဈေးကွက်မှာ ဖြစ်နေတာပါ။ အဲသည်တော့ ပြည်သူတွေက ဈေးကြီးပေးဝယ်ရတဲ့ အဖြစ်ကို ကြုံရတာပေါ့။ ပြီးတော့ပို့ကုန်အဆင်သင့်မဖြစ်သေးတဲ့ တိုင်းပြည်အတွက်တော့ ပြည်တွင်းဈေးကွက် ဆိုတာလည်း ပြည်ပကုန်စည်အပေါ် မှီခိုနေရသေးတာမို့ ဒေါ်လာဈေးတက်ပြီး မြန်မာကျပ်ငွေ ကျဆင်းနေတာဟာ ဆိုးကျိုးကပဲ ပိုများလာလိမ့်မယ်လို့ပဲ ယူဆတယ်။ ကျပ်ငွေတန်ဖိုး ကျတာတောင်မှ ကိုယ့်ထုတ်ကုန်က အဆင်သင့်မဖြစ်တော့ ပို့စရာက မရှိ၊ သွင်းကုန်က ဈေးတက်၊ ဈေးကြီးပေးရနဲ့ အဆိုးသံသရာမှာ လည်နေနိုင်တယ်။ အဲသည်ထက်ဆိုးလာရင် စီးပွားပျက်ကပ် ကြုံရနိုင်တယ်။ ဈေးကွက် က မောက်ကမကို ထိန်းနိုင်ဖို့အတွက် ကြိုတင်ပြင်ဆင်ထားသင့်တယ်လို့ မြင်ပါတယ်။

မော်ဒန်။ ။ဒေါ်လာဈေးပြဿနာကို ဘယ်လို ထိန်းညှိသင့်တယ် ထင်လဲ။

ဦးမြတ်မင်းသူ။ ။သည်ဒဏ်ကိုက မြန်မာတစ်နိုင်ငံတည်း ခံရတာတော့ မဟုတ်ပါဘူး။ ခံနိုင်ရည်နည်းတဲ့ကျွန်တော်တို့က ပိုခံရနေရတယ်။ သည်ပြဿနာကို ထိန်းညှိဖို့က အရေးတကြီးလုပ်ဖို့ လိုအပ်နေတဲ့ လတ်တလောအခြေအနေတစ်ရပ်ပါ။ ဒါကြောင့် ငွေကြေးမူဝါဒကို ပြန်လည်ညှိနှိုင်းပေးဖို့ လိုပါတယ်။ ရေတိုပြဿနာကို မဖြေရှင်းနိုင်ရင် ရေရှည်မှာ ပိုမိုဆိုးရွားစေပါလိမ့်မယ်။ ဒေါ်လာကို ပြည်တွင်းမှာ အသုံးပြုမှု ကန့်သတ်တာမျိုး။ ဈေးကစားတာတွေကို အရေးယူတာမျိုး။ ဒေါ်လာပိုရစေဖို့ ပို့ကုန်တွေကို တတ်နိုင်သမျှ အရည်အသွေးရော အရေအတွက်ပါ တိုးမြှင့်ပေးတာမျိုး။ သွင်းကုန်ကို အထိုက်အလျောက် လျှော့ချတာမျိုး။ ဈေးကွက် အင်အားမကောင်းသေးတဲ့ အခြေအနေမှာ လက်ရှိ နှုန်းရှင်စနစ်ကိုဗဟိုဘဏ်အနေနဲ့ အထိုက်အလျောက် ထိန်းကျောင်းပေးဖို့တော့ လိုအပ်နေဦးမှာပါ။

မော်ဒန်။ ။တခြားနိုင်ငံတွေမှာ ဘယ်လိုပုံစံနဲ့ ပြည်တွင်းဈေးနှုန်းတွေကို ထိန်းညှိကြလဲ ရှင်းပြပေးပါဦး။

ဦးမြတ်မင်းသူ။ ။ဒါကတော့ တစ်နိုင်ငံနဲ့တစ်နိုင်ငံ ကျင့်သုံးတဲ့ စီးပွားရေးစနစ်နဲ့ စီးပွားရေး ရေခံမြေခံပေါ် မူတည်ပြီးတော့ ကွဲပြားတယ်။ ယေဘုယျပြောရမယ်ဆိုရင်တော့ စီးပွားရေးအင်အားကောင်းတဲ့ နိုင်ငံတိုင်းမှာတော့ စီးပွားရေး မဟာဗျူဟာ ခိုင်ခိုင်မာမာ ရှိကြတယ်။ ငွေကြေးမူဝါဒတွေနဲ့ဘဏ္ဍာရေးမူဝါဒတွေကို စနစ်တကျ ကျင့်သုံးကြတယ်။ ရေရှည်ကိုချည်းကြည့်နေလို့ မရတာမို့ ရေတိုပြဿနာတွေကို မကြီးထွားအောင်လည်း လုပ်ဖို့လိုပါတယ်။ မိုက်ခရိုနဲ့ မေခရိုစီးပွားရေးနှစ်ရပ်စလုံးကို အင်အားကောင်းစေမှ အစိုးရအနေနဲ့ စီးပွားရေး တည်ငြိမ်မှု ရရှိမှာဖြစ်ပါတယ်။

မော်ဒန်။ ။တခြားပြောချင်တာ ပြောပြပေးပါ။

ဦးမြတ်မင်းသူ။ ။လတ်တလောအခြေအနေအရ ဆက်တိုက်ကျဆင်းနေတဲ့ မြန်မာကျပ်ငွေရဲ့ နောက်ဆက်တွဲဂယက်ရိုက်ခတ်မှုတွေကို အကောင်းတွေချည်း မျှော်လင့်မထားဘဲ နောက်ဆက်တွဲဖြစ်စေမယ့် ဆိုးကျိုးတွေအတွက်လည်း ကာကွယ်ပြင်ဆင်ထားဖို့ လိုပါလိမ့်မယ်။ မူဝါဒနဲ့ ဈေးကွက်အနေအထား အရမ်းကြီးကွာဟနေတာမျိုးဟာ ကောင်းကျိုးထက် ဆိုးကျိုးပိုများသွားမှာကိုလည်း စိုးရိမ်မိတယ်။ အခုလိုအနေအထားကို ဈေးကွက်က သူ့အလိုအလျောက် အလို ထိန်းကျောင်းနိုင်မယ့် အနေအထားမျိုးဖြစ်ခဲ့ရင်တော့ အကောင်းဆုံးပါပဲ။ မအောင်မြင်မှာပဲ စိုးရိမ်တာ။

မော်ဒန်။ ။အခုလို ဖြေကြားပေးတာ ကျေးဇူးတင်ပါတယ်။

မေစုကြည်

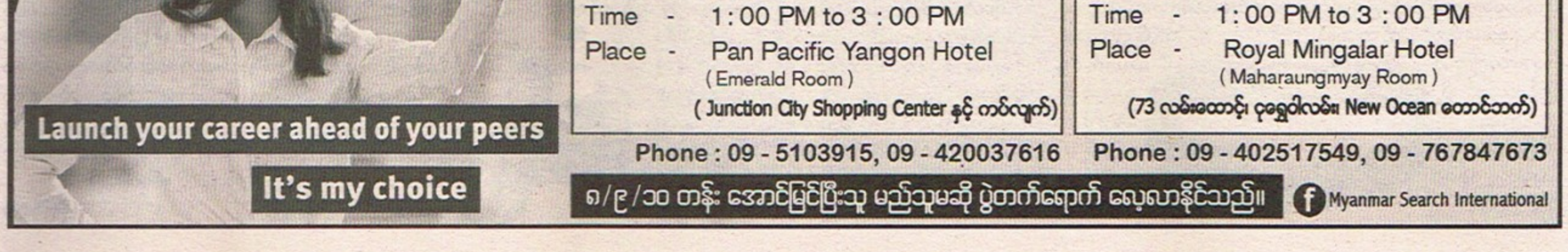

www.free4readers.com

ရွှေပြည်ပပို့ရင် ပို့တဲ့ပမာဏအလိုက် ရွှေဈေးကွက် အပြောင်းအလဲဖြစ်လာနိုင်

မန္တလေး၊ဩဂုတ် ၁၅– ရွှေနဲ့ လက်ဝတ်ရတနာများ ပြည်ပတင်ပို့၊ တင်သွင်းခြင်းလုပ်ငန်းစတင်ပါက တင်ပို့၊တင်သွင်းတဲ့ ပမာဏပေါ်လိုက်ပြီး ရွှေဈေးကွက်အပြောင်းအလဲတွေ ဖြစ်ပေါ်လာဖို့ရှိတယ်လို့ သိရပါတယ်။

ရွှေနဲ့ လက်ဝတ်ရတနာများ ပြည်ပတင်ပို့၊ တင်သွင်းခြင်းလုပ်ငန်းကို တစ်နေရာတည်းအပြီး လုပ်ဆောင်ပေးမယ့် (One Stop Service) ကိုရန်ကုန်မြို့ ပြည်သူ့ရင်ပြင်ရှိ Culture Valley မှာ စက်တင်ဘာ ၃ ရက်က စတင်ဆောင်ရွက်မယ်လို့ စီးပွားရေးနှင့် ကူးသန်းရောင်းဝယ်ရေးဝန်ကြီးဌာနက ယခုလ (ဩဂုတ် ၁၄ ရက်) က ထုတ်ပြန်ကြေညာပါတယ်။

ရွှေပြည်ပတင်ပို့၊ တင်သွင်းခြင်းကို တရားဝင်ခွင့်ပြုကြောင်း ယခုနှစ် ဇန်နဝါရီလက ကြေညာပြီးနောက် ခုနစ်လအကြာမှာ ယခုလို တစ်နေရာတည်းအပြီး လုပ်ဆောင်ပေးမယ့် (One Stop Service) ကို ပြုလုပ်တာဖြစ်ပါတယ်။

‘ထူးခြားမှုဆိုတာကဝိတ်တန်းတစ်ခုမှာက တန်နဲ့ချီသွားတဲ့ အချိန်မှာက နှစ်တန်သွားမယ်၊ သုံးတန်သွားမယ်၊ ဆယ်တန်သွားမဲ့ သဘောမျိုးဆိုရင်တော့ ရွှေဈေးက တက်မယ့် သဘောမျိုးရှိမှာ၊ တစ်ခါ ဟိုဘက်က တန်နဲ့ ချီဝင်မယ်ဆိုလဲ ဒီဘက်က ဈေးကျမှာ၊ အဲဒီလိုရှိမှာပဲ၊ သူ့ရဲ့ အကျိုးဆက်ကောင်းတာက အင်ပို့အိတ်စပို့ လုပ်တာကို ကျွန်တော်တို့ ၂၀၀၆ ကတည်းက တောင်းတာ ဒီဟာလေးကို ပြည်ထဲရေးနဲ့ ညှိနှိုင်းပြီး တော့တောင်းခဲ့တယ်၊ ၂၀၀၇ မှာ တောင်းတယ်၊ ၂၀၀၈–၂၀၀၉ တောက်လျှောက်တောင်းတယ်၊ မပေးဘူး၊ ၂၀၁၈ ကျမှ ဒါပေးတာ၊ အင်ပို့အိတ်စပို့လုပ်တာ ဘာတစ်ခု

ကမ္ဘာ့ရွှေဈေးကွက်မှာ ရွှေဈေးကျဆင်းပေမဲ့ ပြည်တွင်းဈေးကွက်မှာတော့ ဈေးအနည်းငယ်အတက်အကျ ဖြစ်နေပါတယ်။

ကောင်းလဲဆို နိုင်ငံတော်ကို အခွန်ရမယ်မှောင်ခိုမဖြစ်တဲ့အတွက် အခွန်ရမယ်၊ သွားတဲ့သူအနေနဲ့လဲ သွားတဲ့ဟာက တရားဝင်ဖြစ်တဲ့ အတွက် အဖမ်းမခံရဘူး၊ လူတွေမှာ လုံခြုံစိတ်ချမှုအများကြီး ဖြစ်မယ်’ လို့ မန္တလေးတိုင်းဒေသကြီး ရွှေလုပ်ငန်းရှင်များအသင်း ဥက္ကဋ္ဌ ဦးတင်ထွန်းက ပြောပါတယ်။

ရွှေ၊ လက်ဝတ်ရတနာ၊ ရွှေဖြင့် ပြုလုပ်သောအနုပညာပစ္စည်းများ၊ အသုံးအဆောင်ပစ္စည်းများ တင်ပို့/တင်သွင်းခြင်းနှင့်ပတ်သက်ပြီး ရွှေတင်ပို့မှုအတွက် အခွန်ဝရာခိုင်နှုန်းသတ်မှတ်ထားပြီး သွင်းကုန်အတွက်အခွန်သတ်မှတ်ဖို့ ညှိနှိုင်းနေဆဲ ဖြစ်တယ်လို့ သိရပါတယ်။

ပြီးခဲ့တဲ့ရက်ပိုင်းက ကမ္ဘာ့ရွှေဈေးနဲ့ အမေရိကန်ဒေါ်လာဈေးတွေ တက်နေတာကြောင့် မြန်မာ့ရွှေဈေးတွေလည်း တက်နေပါတယ်။ သည်တစ်ရက်နှစ်ရက်အတွင်း ကမ္ဘာ့ရွှေဈေးကွက်မှာ ရွှေဈေးကျဆင်းပေမဲ့ ပြည်တွင်းဈေးကွက်မှာတော့ ဈေးအနည်းငယ်အတက်အကျဖြစ်နေပါတယ်၊ သည်လ ၁၄ ရက်က မန္တလေးဈေးကွက်မှာ ရွှေတစ်ကျပ်သား (အမြင့်ဆုံး)

> “ကမ္ဘာ့ရွှေဈေးနဲ့ အမေရိကန်ဒေါ်လာဈေးတွေ တက်နေတာကြောင့် မြန်မာ့ရွှေဈေးတွေလည်း တက်နေပါတယ်”

ကျပ် ၉၄၈,၅၀၀ ခန့် ရှိရာကနေ သည်နေ့ (ဩဂုတ်လ ၁၅ ရက်မှာ တစ်ကျပ်သား ကျပ် ၉၅၀,၀၀၀ ခန့်ပေါက်ဈေး ရှိနေပါတယ်။

‘ငွေဈေးတက်နေလို့ ကမ္ဘာ့ရွှေဈေးက ၁၁၈၅ ပဲရှိတယ်၊ ကမ္ဘာ့ရွှေဈေး တအားပြုတ်တယ်၊ ဒါပေမဲ့ ဒေါ်လာဈေးတအားတက်နေတော့ ရွှေဈေးက လိုက်တက်နေတာ၊ ဟိုဟာမျိုး ဒီစက်တင်ဘာ ၃ ရက်နေ့ သွားမှာမို့ ရွှေတွေဝယ်ကြတာပြုတာတို့တော့ မရှိဘူး၊ ဘာမှမရှိဘူး’ လို့ ဦးတင်ထွန်းက ပြောပါတယ်၊

မိုးမြင့်ထွန်း

အမျိုးတူသရက်သီး အဖွဲ့လိုက်များများ တင်ပို့ပါ

မန္တလေး၊ဩဂုတ် ၁၅– နယ်စပ်ကုန်သွယ်ရေးကတစ်ဆင့် သရက်တင်ပို့တဲ့ ဈေးကွက်ကို ပိုမိုထိန်းချုပ်နိုင်ဖို့ဆိုရင် တစ်ဦးချင်း တင်ပို့မှုထက်အမျိုးအစားတူ သရက်သီးကိုအစုအဖွဲ့အလိုက်အရေအတွက်များများတင်ပိုနိုင်ဖို့ လိုအပ်တယ်လို့ သရက်သီးပို့ကုန်အရည်အသွေးစံညွှန်းမြှင့်တင်ရေး (တရုတ်–မြန်မာ) အလုပ်ရုံဆွေးနွေးပွဲမှ သုံးသပ်ချက်များအရ သိရပါတယ်။

ပြည်ပသရက်တင်ပို့တဲ့ ဈေးကွက်ဟာ အရည်အသွေးပိုင်းကို လက်မခံလို့မရသော အခြေအနေသို့ ရောက်နေပြီ ဖြစ်တယ်။ အရည်အသွေးသာမက သရက်အမျိုးအစားတစ်ခုခြင်း (ဥပမာ စိန်တစ်လုံး၊ ဟသ်ာ … စသဖြင့်) အလိုက် အရေအတွက်တင်ပို့မှုကလည်း အရေးပါလာတဲ့ အနေအထားမှာရှိတယ်။

‘အပြစ်ပြောလို့ရမှ ဈေးနှိမ့်လို့ရမှလေ၊ အဲဒီမှာပြောတယ် ကွာလတီကောင်းကောင်းပို့ပေးပါ၊ အိုကေအဲဒါဆို ဈေးသတ်မှတ်ပေးနိုင်လားဆိုတော့ မပေးနိုင်ဘူး၊ အဲဒီတော့ ကျွန်တော်တို့အမြင်ကတော့ စုဖွဲ့တာလဲစုဖွဲ့တာပဲ၊ တူရာတူစုပြီး ဈေးကို အကောင်းပေးနိုင်ဆိုတော့ သူတို့ကတက်ဈေးကျဈေးပဲ’ လို့ မြန်မာ့သရက်ဈေးကွက်နှင့် နည်းပညာဖွံ့ဖြိုးတိုးတက်ရေးအသင်းက တာဝန်ရှိသူတစ်ဦးက ပြောပါတယ်။

သည့်အတွက် ၁၀ ခြင်း၊ ၁၅ ခြင်းခန့်နှင့် တောင်သူတစ်ဦးချင်းက တင်ဆောင် ရောင်းခြင်းကလည်း ဈေးကွက်ကို ထိန်းချုပ်နိုင်မှု အားနည်းစေတယ်။

ဒါကြောင့်မို့ တူရာစုပြီးအစုအဖွဲ့ပုံစံဖြင့် မာကာတစ်မျိုးတည်းဖြင့် အရေအတွက်များများကို အရည်အသွေးကောင်းအောင် ပြုလုပ်တင်ပို့သင့်တယ်လို့ ဆွေးနွေးပွဲမှာ သုံးသပ်ဆွေးနွေးခဲ့တယ်လို့ သိရပါတယ်။

ဒ့ါအပြင် မူဆယ်ကုန်စည်ဒိုင်မှ သတ်မှတ်ထားသော စိန်တလုံးစတင်တင်ပို့ရက်သတ်မှတ်ချက် ပယ်ဖျက်ကာ ကြိုက်တဲ့ရက်ခူးဆွတ်တင်ပို့ခွင့်၊ သယ်ယူပို့ဆောင်ရေးမှာ အထပ်ပေါင်းများစွာ Overweight တင်ဆောင်ခြင်းကြောင့် အရည်အသွေးကို ထိခိုက်စေတာ၊ GIZ မှ ကမကထပြုသောပွဲများတွင်စိန်တလုံးသရက်သီးကိုသာ ဇောင်းပေးဆွေးနွေးခြင်းထက် ဈေးကွက်ဝင် သရက်သီးအားလုံးပါဝင်စေရန်၊ ဆွေးနွေးပွဲများမှာ တောင်သူကိုယ်စားလှယ်များပိုမိုကျယ်ပြန့်စွာ ပါဝင်စေရန် စတဲ့ အချက်များ ဆွေးနွေးခဲ့ကြပြီး ယခုနှစ် သရက်သီးဈေးကွက်နိမ့်ကျခြင်းအကြောင်းများကို တရုတ်ဝယ်လက်မူဆယ်ပွဲစားတောင်သူအချို့တို့ ဆွေးနွေး သုံးသပ်ကြတယ်လို့ သိရပါတယ်။

မိုးမြင့်ထွန်း

မန်းရွှေဈေးကွက် ဈေးကျ၊ အဝယ်အရောင်းမှုနေ

မန္တလေး၊ ဩဂုတ် ၁၅– မန္တလေးမြို့ရဲ့ လက်ရှိရွှေဈေးက ဈေးနှုန်းအနည်းငယ်ကျဆင်းနေပြီး အဝယ်နဲ့အရောင်းမှုနေတယ်လို့ အောင်သမာဓိရွှေဆိုင်က သိရပါတယ်။

ရွှေဈေးနှုန်းက ကျပ် ၉၅၁,၅၀၀ ကနေ ကျဆင်းခဲ့တာ ယနေ့ ရွှေဈေးနှုန်းက ကျပ် ၉၄၈,၅၀၀ နဲ့ ကျပ် ၉၄၈,၇၀၀ ခန့် ရှိနေပါတယ်။ ရွှေဈေးနှုန်းကျဆင်းတာကတော့ ကမ္ဘာ့ရွှေဈေး ၁၂၀၀ ကနေ ၁၁၀၀ ကျော်အထိ ကျဆင်းသွားတာကြောင့် ဖြစ်တယ်လို့ သိရပါတယ်။ ယနေ့ကမ္ဘာ့ရွှေဈေးကတော့ ၁၁၈၈ ဖြစ်ပါတယ်။

‘ဒီအချိန်အခါက မြန်မာနိုင်ငံရဲ့ အခြေအနေက ဝယ်တာထက်ရောင်းတာက နည်းနည်းပိုများတယ်၊ တောင်သူတွေရင်းနှီးမြှုပ်နှံတဲ့အချိန်ကာလဖြစ်တဲ့အတွက် ရောင်းတာကပိုများတယ်၊ ပုံမှန်ပွင့်လင်းရာသီလို ရောင်းအားအများကြီးတက်တာ မဟုတ်ဘူး၊ ဈေးကကျလာလို့ပြန်ပြီးတော့ဝယ်ကြတာပေါ့၊ တအားကြီးအရောင်းအဝယ်ကောင်းတယ်တော့ မရှိပါဘူး၊ မှုနေပါတယ်’ လို့ အောင်သမာဓိ ရွှေဆိုင်က ဦးမောင်က ပြောပါတယ်။

စတ္တာမြူ

မန်းဆိုင်ကယ်ဈေးကွက် ဘီးအသစ်ဈေးမြင့်၊ ဘီးဟောင်းဈေးကျ

မန္တလေး၊ဩဂုတ် ၁၅– မြန်မာငွေတန်ဖိုးကျဆင်းမှုကြောင့် မန္တလေးဆိုင်ကယ်ဈေးကွက်မှာ ဆိုင်ကယ်(ဘီး) အသစ်မျိုးစုံ ဈေးဆက်တိုက်မြင့်တက်နေပေမဲ့ ဘီးဟောင်းဈေးနှုန်းကတော့ သည်နောက်ပိုင်းမှာ အဆမတန်ကျဆင်းနေတယ်လို့ သိရပါတယ်။

အထူးသဖြင့် တရုတ်နိုင်ငံလုပ် တစ်ပတ်ရစ်ဘီးတွေထဲက နာမည်သိပ်မရှိတဲ့ ဘရန်းအမျိုးအစားဆိုင်ကယ်တွေ ဈေးကျဆင်းတာလို့ သိရပါတယ်။

‘အခု ဘယ်လိုဖြစ်လဲဆိုတော့ ဝယ်မယ့်သူအများစုကလဲ အသစ်ပဲ ဝယ်ကြတာများတယ်၊ တရုတ်ဘီးကို ဘာလို့လဲဆိုတော့ လက်ထဲပိုက်ဆံ ၅၀,၀၀၀၊ ၁၀၀,၀၀၀ ရှိရင်ကို ဝယ်လို့ရတယ်၊ အရစ်ကျနဲ့ပေးတယ်၊ တရုတ် ဘီးက အသစ်စက်စက်မှ လေးသိန်းကျော်ကျော်လေးရှိတာဆိုတော့ အဟောင်းကို သိပ်စိတ်မဝင်စားကြတော့ဘူး’ လို့ဆိုင်ကယ်ဝယ်ရောင်း ကိုမျိုးက ပြောပါတယ်။

ယခင်က ကျပ်သုံးသိန်းဝန်းကျင်ဈေးရတဲ့ တစ်ပတ်ရစ်ဆိုင်ကယ် တစ်စီးဟာ လက်ရှိအခြေအနေမှာ ကျပ် ၂၇၀,၀၀၀ ခန့်သာ ဈေးရတယ်။ နာမည်မရှိတဲ့ အမျိုးအစားတွေအပြင် နာမည်ကြီးတံဆိပ်အချို့ရဲ့ တစ်ပတ်ရစ်ဆိုင်ကယ်ဈေးတွေပါ လက်ရှိ ဈေးကွက်မှာ ကျဆင်းနေတယ်လို့ ဆိုင်ကယ်ဝယ်ရောင်းအချို့ကလည်း ဆိုပါတယ်။

အသစ်က အင်ဂျင်ပိုင်လေးသာ ပုံမှန်လဲပေး နှစ်နှစ်သုံးနှစ်လောက် လှည့်ကြည့်စရာမလိုဘူး၊ ကျွန်တော်ကတော့ ဘီးတစ်ဘီးတရုတ်ဘီးပဲ၊ အသစ်ဝယ်တယ်၊ ပြန်ရောင်းတယ်’ လို့ ဆိုင်ကယ်ကို ပုံမှန်အသုံးပြုသွားလာနေရတဲ့ ကြော်ငြာလုပ်ငန်းဝန်ထမ်းတစ်ဦးက ပြောပါတယ်။

မိုးမြင့်ထွန်း

www.free4readers.com

အခုအချိန်မှာ ဈေးကွက်ကြီးတုံ့ဆိုင်းမသွားဖို့ တောင့်ခံထားတဲ့ အနေအထားပေါ့

အဆင့်မြင့်ဈေးချိုတော်နှင့် တိုက်တန်းကြီး ဈေးအကျိုးတော်ဆောင် အဖွဲ့၊ အတွင်းရေးမှူး ဦးမင်းမင်းနှင့် တွေ့ဆုံခြင်း

မန္တလေး၊ဩဂုတ် ၁၅– မန္တလေးဈေးချိုတော်ရဲ့ လက်ရှိ အရောင်းအဝယ် အခြေအနေဟာ အရင်နှစ်တွေနဲ့ နှိုင်းယှဉ်ရင် ရောင်းအားကျဆင်းနေတဲ့ အနေအထားဖြစ်နေတယ်လို့ ဆိုပါတယ်။ ဈေးချိုတော်ရဲ့ အရောင်းအဝယ် အခြေအနေတွေနဲ့ ပတ်သက်ပြီး အဆင့်မြင့်ဈေးချိုတော်နှင့် တိုက်တန်းကြီးဈေးအကျိုးတော်ဆောင်အဖွဲ့ အတွင်းရေးမှူးဦးမင်းမင်းကို တွေ့ဆုံမေးမြန်းပါတယ်။ တချို့ကို ကောက်နုတ်ဖော်ပြပါတယ်။

မော်ခန်။ ။ဈေးချိုတော်ရဲ့ လက်ရှိ အရောင်းအဝယ် အခြေအနေကို ပြောပြပေးပါ။

ဦးမင်းမင်း။ ။ဈေးချိုတော်ရဲ့ လတ်တလော အခြေအနေက ရောင်းအားကျတယ်လို့ ပြောလို့ရတယ်။ အရင်နှစ်တွေနဲ့ နှိုင်းယှဉ်ရင် သည်နှစ်အချိန်က ရောင်းအားကျတယ်။

မော်ခန်။ ။ဘာကြောင့် ရောင်းအားကျတာလဲ။

ဦးမင်းမင်း။ ။ဘာကြောင့်လဲဆိုတော့ ငွေကြေးမတည်ငြိမ်တာတွေလည်း ပါတယ်။ ပြီးတော့ အခုကသည်ကထွက်ကုန်တွေကိုလည်း တစ်ဖက်မှာ ဈေးကောင်းမရတာပေါ့။ ကုန်ပစ္စည်းတွေ ဈေးကောင်းမရတဲ့အပေါ်မှာ နောက်ဆက်တွဲ စီးပွားရေးတွေ အကုန်လုံးက တုန့်ဆိုင်းသွားတဲ့ သဘောပေါ့။

မော်ခန်။ ။အရင်က အစ်ကိုတို့ ပြောဖူးတဲ့ ၂၀၁၈ ခုနှစ်မှာ ဈေးချိုတော်ရဲ့ အခြေအနေ တိုးတက်လာဖို့ မျှော်မှန်းထားတယ်။ အခုလက်ရှိ အခြေအနေကရော ဘယ်လိုရှိနေလဲ။

ဦးမင်းမင်း။ ။အခုက အရင်အခြေအနေအတိုင်း ရောင်းအားတွေ ပြန်ကောင်းဖို့တော့ မျှော်မှန်းထားတဲ့အတိုင်း ၂၀၁၈ မှာ လွယ်တော့ မလွယ်တော့ဘူးပေါ့။ အခုအနေအထားအရ တော်တော်လေးကို စီးပွားရေးတွေက တချို့တွေက တုံ့ဆိုင်းသွားတယ်။ တချို့တွေ ကရပ်ဆိုင်းသွားတဲ့ အနေအထားတွေ ဖြစ်သွားတာပေါ့။

မော်ခန်။ ။ဘယ်လို စီးပွားရေးမျိုးတွေက ရပ်ဆိုင်းသွားတာလဲ။

ဦးမင်းမင်း။ ။အကုန်လုံးကတော့ ဆက်စပ်နေတယ်။ စားသောက်ကုန်လုပ်ငန်း၊ အဝတ်အထည်လုပ်ငန်း၊ အခုဆို အစ်ကိုတို့ ဈေးချိုတော်မှာဆို ကုန်ကြမ်းတွေပေါ့။ ပြည်တွင်းမှာ ထုတ်လုပ်တဲ့ ကုန်ထုတ်လုပ်ငန်းတွေအတွက် လိုအပ်တဲ့ ကုန်ကြမ်းပစ္စည်းတွေကို အဓိက ဈေးချိုက ဖြန့်ဖြူးတာပေါ့။ သည်ကနေ့ နိုင်ငံခြားကို တင်ပို့တယ်။ အရင်တုန်းက ကောက်ပဲသီးနှံတွေကို ဈေးကွက်အနေအထားအရ တရုတ်ပြည်ဈေးကွက် အနေနဲ့ ဈေးကွက်တစ်ခုရှိခဲ့တယ်ပေါ့။ ကျောက်စိမ်းတွေ၊ ပြည်တွင်းကထွက်တဲ့ တွင်းထွက်တွေ ရှိတယ်။ သူတို့ဆီကနေ နိုင်ငံခြားငွေဝင်လာတဲ့အပေါ်မှာ မူတည်ပြီးတော့ လည်ပတ်သွားတာပေါ့။ တိုင်းပြည်ရဲ့ အနေအထားက။ အစိုးရသစ်တက်ပြီး နောက်ပိုင်းမှာ ကောက်ပဲသီးနှံ တင်ပို့မှုက တော်တော်လေး လျော့ကျသွားတာပေါ့။ ဈေးကွက်မရတာတို့၊ ဈေးကွက်ပျက်သွားတာတွေ တချို့သီးနှံတွေက ဖြစ်သွားတယ်။ အဲသည်မှာ နိုင်ငံခြားဝင်ငွေက မရ။ နိုင်ငံခြားပစ္စည်းတွေဝယ်ရဆိုတော့ ငွေကြေးလည်ပတ်မှုဂျမ်ဖြစ်သွားတာပေါ့။ အဲသည်လိုတော့သုံးသပ်လို့ရပါတယ်။ နောက်ပြီးတော့ နိုင်ငံရေး၊ စီးပွားရေးပေါ်လစီတွေကြောင့်လည်း ပါတယ်ပေါ့။

မော်ခန်။ ။ရောင်းအားကျခဲ့တာက ဘယ်အချိန် ကတည်းကလဲ။

ဦးမင်းမင်း။ ။ရောင်းအားကျတာတော့ တဖြည်းဖြည်းချင်း ကျလာတာပေါ့၊ သိသိသာသာတော့ ၂၀၁၅ နောက်ပိုင်းတည်းကနေ တဖြည်းဖြည်းချင်း လျော့လာတာ ၂၀၁၆၊ ၂၀၁၇၊ ဒီ ၂၀၁၈ ကတော့ တော်တော်လေးကို ရောင်းအားကျတဲ့ အနေအထားပေါ့။

မော်ခန်။ ။အဲသည်အတွက် ဘယ်လိုတွေ လုပ်ဖို့လိုမလဲ။ ဘာတွေ ပြင်ဆင်ဖို့လိုမလဲ။

ဦးမင်းမင်း။ ။ဘာတွေပြင်ဆင်ဖို့ လိုမလဲဆိုတော့ အစိုးရအနေနဲ့ စီးပွားရေးမူဝါဒတွေကို ပြန်သုံးသပ်ဖို့တော့ အချိန်ရောက်ပြီလို့ သုံးသပ်လို့ရတယ်။ ဘာဖြစ်လို့လည်းဆို စီးပွားရေးမူဝါဒ အပြောင်းအလဲ နောက်ပိုင်းမှာ အကုန်လုံးက တုံ့ဆိုင်းသွားတာပေါ့။ ဒါတွေကိုပြန်လည်သုံးသပ်ဖို့ အချိန်ရောက်ပြီလို့ အစ်ကိုတို့က ထင်မြင်ယူဆတာပေါ့။

မော်ခန်။ ။ဈေးချိုတော်အနေနဲ့ကရော ဘာတွေလုပ်ဆောင်ထားလဲ။

ဦးမင်းမင်း။ ။ဈေးချိုတော်အနေနဲ့ကတော့ အရှင်းဆုံးပြောရရင်တော့ အခုအခြေအနေက ဈေးချိုတော်ရဲ့ ဈေးကွက်ကြီး တုံ့ဆိုင်းမသွားဖို့ တောင့်ခံထားတဲ့ အနေအထားပေါ့။

မော်ခန်။ ။အခုတောင်ပြုန်းရာသီကရော ဈေးချိုတော်ရဲ့ စီးပွားရေးနဲ့ ဆက်စပ်မှုရှိနိုင်လား။

ဦးမင်းမင်း။ ။မြန်မာနိုင်ငံရဲ့ အထက်မြန်မာပြည် စီးပွားရေးကတော့ တောင်ပြုန်းပွဲတော်နဲ့တိုက်ရိုက်ကြီး မသက်ဆိုင်ဘူးဆိုပေမဲ့ အကျိုးသက်ရောက်မှုတော့ရှိတာပေါ့လေ။ မြန်မာပြည်ရဲ့ ပွဲတော်တွေက တောင်ပြန်းပွဲတော်ကနေ စမယ်။ အနယ်နယ် အရပ်ရပ်မှာရှိတဲ့ တောင်သူတွေက ထွက်သမျှကုန်လေးတွေ သည်မှာလာရောင်းရင်းနဲ့ တောင်ပြုန်းပွဲကနေ စတယ်ဆိုတော့ ဘာပဲပြောပြော အကျိုးသက်ရောက်မှုရှိတယ်လေ၊ မနှစ်ကဆို တောင်ပြုန်းပွဲတော် ရပ်ဆိုင်းသွားတော့ နယ်က ကုန်သည်လုပ်ငန်းရှင်တွေဟာ တော်တော်လေး ဒုက္ခရောက်သွားတဲ့ အနေအထား ဖြစ်ခဲ့တယ်။

မော်ခန်။ ။ရာသီဥတုအခြေအနေနဲ့ရော သက်ဆိုင်မှုရှိလား။

ဦးမင်းမင်း။ ။ရာသီဥတုကတော့ တအားကြီး အကျိုးသက်ရောက်မှု မရှိဘူး။ တချို့နေရာတွေကတော့ နှစ်စဉ်နှစ်တိုင်း သည်လိုရေကြီးတာတွေ ရှိတယ်။ အခုကတော့ လူမှုကွန်ရက်တွေကနေ ချက်ချင်းပြင်နိုင်ပြုနိုင်တော့ ဒါတွေက လူတွေ ပိုသိလာတဲ့ အနေအထားပေါ့။ သဘာဝဘေးနဲ့ ဆိုးဆိုးဝါးဝါးဘေးဒုက္ခရောက်တာလဲ မရှိတော့ စီးပွားရေးအပေါ်မှာ အကျိုးသက်ရောက်မှု မရှိသေးပါဘူး။ အခု အနေအထားကတော့။

မော်ခန်။ ။သည်အချိန်မှာ ပုံမှန် အရောင်းအဝယ် ဖြစ်နေတဲ့ ကုန်ပစ္စည်းတွေကိုလည်း ပြောပြပေးပါဦး။

ဦးမင်းမင်း။ ။အခုရာသီကတော့ အစားအသောက်နဲ့ အဝတ်အထည်လုပ်ငန်းတွေက ပုံမှန်အရောင်းအဝယ်ရှိတယ်။ အောက်တိုဘာကုန်ပြီး နောက်ပိုင်းမှ အခွေးထည် လိုင်းတွေ၊ စောင်တွေ ဆောင်းရာသီကုန်တွေ လာမှာပေါ့။

မော်ခန်။ ။အခုလက်ရှိကမန္တလေးမြို့ရဲ့ လုံခြုံရေးအနေအထားကနည်းနည်းလှုပ်ခတ်နေတော့ ဈေးချိုတော်လုံခြုံရေးအတွက်လည်း ဘာတွေ တိုးချဲ့ပြင်ဆင်ထားတာမျိုး ရှိဦးမလဲ။

ဦးမင်းမင်း။ ။ဈေးလုံခြုံရေးကိုတော့ ပုံမှန်အတိုင်းက ကိုယ့်ရဲ့ လုံခြုံရေးကိုကိုယ်ပဲ စောင့်ရှောက်နေရတဲ့ သဘောပေါ့။ အဲသည်အပေါ်မှာတော့ လုံခြုံရေးတိုးမြှင့်မှုဘာညာတော့ မရှိပါဘူး။ ဘာကြောင့်လဲဆို ပုံမှန်တော့ ဈေးလုံခြုံရေးက အမြဲတမ်းအရေးကြီးတော့ ဒါကို

> “
> **စီးပွားရေးမူဝါဒ အပြောင်းအလဲ နောက်ပိုင်းမှာ အကုန်လုံးက တုံ့ဆိုင်းသွားတာပေါ့၊ ဒါတွေကို ပြန်လည်သုံးသပ်ဖို့ အချိန်ရောက်ပြီလို့ အစ်ကိုတို့က ထင်မြင်ယူဆတာပေါ့**
> ”

တော့ လျှော့ပြီး မလုပ်ဘူး။ နယ်မြေခံ တပ်ဖွဲ့ရယ်၊ အစ်ကိုတို့ ဈေးအကျိုးတော်ဆောင်အဖွဲ့ရယ်၊ ဈေးစည်းကမ်းထိန်းသိမ်းရေးအဖွဲ့ရယ် ပူးပေါင်းပြီး အမြဲတမ်း လုပ်ဆောင်နေပါတယ်။

မော်ခန်။ ။ဖြည့်စွက်ပြောစရာရှိရင်ပြောပေးပါ။

ဦးမင်းမင်း။ ။အစိုးရအနေနဲ့ အောက်ခြေလုပ်ငန်းရှင်တွေ၊ စီးပွားရေးလုပ်ငန်းရှင်တွေနဲ့ ပိုပြီးတော့ များများထိတွေ့သင့်တယ်လို့ အစ်ကိုတို့က သုံးသပ်လို့ရတယ်။ ဘာကြောင့်လဲဆိုရင် အစ်ကိုတို့ဈေးချိုတော်မှာ အရင်အစိုးရအဆက်ဆက်က ဆက်ဆံဖူးတာပဲလေ။ အရင်အစိုးရလက်ထက်က ဒါမျိုးသည်လို အနေအထားမျိုး ရောက်ပြီဆိုရင်ပြန်သုံးသပ်တဲ့ အနေအထားတွေရှိတယ်။ စီးပွားရေးတုံ့ဆိုင်းတယ်။ ငွေကြေးကမောက်ကမ ဖြစ်တယ်။ ရွှေဈေးတွေ ဘာတွေ တက်တယ်ဆိုရင် အကြောင်းရင်းရှာပြီး အနေအထားရှိတယ်။ အခု ဒီဘက်နောက်ပိုင်း အစိုးရခေတ်မှာ ကျတော့ အဲဒါမျိုးတွေ အဖြေထုတ်တဲ့ဟာမျိုးတွေ မရှိတော့ဘူး။ အဲ သည်လင့်ခ်တွေ ပြတ်သွားတယ်။ သူတို့အထက်ကကျတဲ့ မူဝါဒတစ်ခုအပေါ် သည်ရဲ့ အကျိုးအပြစ်တွေကို ပြန်လည် မသုံးသပ်ဘဲ လုပ်တယ်ပေါ့။ အဲဒါကြောင့် ဒါမျိုးအဖြေရှာဖို့ရာ လင့်ခ်တွေ ပျက်ကုန်တာပေါ့။

မော်ခန်။ ။အခုလို အချိန်ပေးပြီး ဖြေကြားပေးတာ ၄ကျေးဇူးတင်ပါတယ်။

ဇွဲဘုန်း

မန္တလေးဈေးချိုတော်မှာ အရင်နှစ်တွေနဲ့ယှဉ်ရင် ရောင်းအားကျဆင်းနေတဲ့ အနေအထားပါ။

www.free4readers.com

မန်းသူမန်းသား လုံခြုံမှုမရှိသလို စိုးရွံ့ခံစားနေကြရ

မန္တလေး၊ ဩဂုတ် ၁၅– မန္တလေးမြို့ ချမ်းမြသာစည်မြို့နယ် ၅၅လမ်းပေါ်ရွာလယ်လမ်းအနီးမှာ ဆိုင်ကယ်စီးနင်းလာသူလင်မယားနှစ်ယောက်သေနတ်နဲ့ အပစ်ခံခဲ့ရပါတယ်။

မြို့ခံလူထုကြားအထိတ်တလန့်ဖြစ်စေတဲ့ဖြစ်စဉ်မှာ အပစ်ခံရသူ အမျိုးသမီးဟာနားထင်ကို ပစ်ခံလိုက်ရတာဖြစ်ပြီး နေရာမှာပင်သေဆုံးခဲ့ပါတယ်။

စည်ကားတဲ့ လူနေရပ်ကွက်တစ်ခုက မိန်းလမ်းမကြီးပေါ်မှာ ဖြစ်ပွားခဲ့တဲ့ အဆိုပါဖြစ်စဉ်မှာ သေနတ်သမားဟာ ဆိုင်ကယ်မောင်းနှင်စီးလာသူလင်မယားနှစ်ယောက်ကို အနီးကပ်ပစ်ခတ်ခဲ့ရုံမက ယင်းပတ်ဝန်းကျင်မှာ လုယက်ဖို့ကြံစည်ကြိုးပမ်းခဲ့သလို အဲသည်လိုကြိုးပမ်းမှုအတွင်း လူအချို့ကိုလည်း သေနတ်နဲ့ ပစ်ခတ်ခဲ့ပါသေးတယ်၊ သေနတ်က ဂျန့်ဖြစ်ပြီးကျည်မထွက်ခဲ့လို့သာ အပစ်ခံရခဲ့ရသူတွေ သက်သာရာရခဲ့တာပါ၊ သည်ဖြစ်ရပ်ကြောင့် မြို့ခံတွေကို ထိတ်လန့်တုန်လှုပ်စေပြီး မလုံခြုံဘူးဆိုတဲ့ စိတ်ခံစားမှုကို ဖြစ်ပေါ်စေတယ်လို့ ဒေသခံအချို့ကိုမေးမြန်းခဲ့မှုတွေအရ သိရပါတယ်။

'နောက်ကြောင်းလဲ ရှိရင်ရှိမယ်၊ မရှိရင်လဲမရှိဘူးပေါ့ဗျာ၊ ဒါပေမဲ့လမ်းပေါ်မှာဒီလိုဖြစ်တာကြီးကတော့ ဘာပဲပြောပြော ကျွန်တော်တို့ ပြည်သူတွေမှာတော့ ထိတ်လန့်တုန်လှုပ်မိတာပဲလေ အမှန်အတိုင်းပြောရရင် မလုံခြုံဘူးလို့ ခံစားမိတာပဲ' လို့ မန္တလေးမြို့ခံ ကျောက်စိမ်းဝယ်ရောင်းကို အောင်မြင့်ထွန်းက ပြောပါတယ်။

၅၅လမ်းပေါ် ရွာလယ်လမ်းအနီးက လမ်းသွယ်လေးတစ်ခုထောင့်ချိုးမှာ လင်မယားနှစ်ဦးကို သေနတ်နဲ့ပစ်ခဲ့ပြီးနောက် သေနတ်သမားဟာပတ်ဝန်းကျင်ရှိလူတွေကိုပါ သေနတ်နဲ့ခြိမ်းခြောက်လုယက်ဖို့၊ ရန်ပြုဖို့ ကြံစည်ခဲ့ပါသေးတယ်။ သည်နောက်သေနတ်သမားဟာ ၅၅လမ်းမေးတင်လမ်းသွယ် ၃နဲ့ ရွာလယ်လမ်းကြားရှိ ဗိနပ်ဆိုင်ရှေ့မှာအမျိုးသမီးတစ်ဦးဆီက ဆိုင်ကယ်ဝင်လုဖို့ကြိုးစားတယ်။ အလုခံရတဲ့ အမျိုးသမီးက ပတ်ဝန်းကျင်ကို အော်ဟစ်အကူအညီတောင်းရင်း အနီးမှာ ရှိတဲ့ ဆေးဆိုင်ထဲ ဝင်ပြေးတယ်၊ သည်အတွက် သေနတ်သမားဟာ ယင်းဆိုင်ကယ်ကို လုဖို့ ထပ်မံမကြိုးစားတော့ပဲ ဆေးဆိုင်မှာ ဆေးဝယ်လာသူ တစ်ဦးရဲ့ ဆေးဆိုင်ရှေ့ရပ်ထားတဲ့ ဆိုင်ကယ်ကို ခြေထောက်နဲ့ လှမ်းကန်တယ်၊ သည်နောက် ၅၅ လမ်းအတိုင်းတောင်မှ မြောက်သို့ဦးတည်ဆိုင်ကယ်မောင်းနှင်လာသူကိုသေနတ်နဲ့ချိန်ပြီး ဆိုင်ကယ်ပေါ်ကနေဆင်းခိုင်းတယ်၊ ဆိုင်ကယ်သမားဟာ ခေတ္တမျှမှင်သက်အံ့သြနေပြီးမှ သေနတ်သမားကပစ်မယ့်သဏ္ဍာန် သေနတ်မောင်းတင်တော့မှသတိဝင်လာကာ ဆိုင်ကယ်သော့ကို အဝေးသို့ လှမ်းပစ်ကာဆိုင်ကယ်ပေါ်ကနေ တစ်ချိုးတည်း ဆင်းပြေးခဲ့တာ ဖြစ်ပါတယ်။

'အချက်နှစ်ချက်သွားတွေ့တယ်၊ နေ့ခင်းမှာဖြစ်သွားတဲ့ဟာကြီး လမ်းသွားလမ်းလာတွေရော ပတ်ဝန်းကျင်အတွက်ပါ၊ တကယ့်ကိုအန္တရာယ်ရှိပါတယ်၊ အဲဒီကျတော့ ကျွန်တော်တို့ကျတော့ ကိုယ့်ကိုယ်ကိုယ်ပဲ လုံခြုံမှုမရှိဘူးလို့ပဲ ခံစားနေရတယ်၊ ဒါက ကျွန်တော် ခံစားချက်အမြင်လေးပါလို့ ဒေသခံတစ်ဦးဖြစ်သူ ကိုမျိုးမင်းဇော်က ပြောပါတယ်။

သေနတ်သမားဟာ လမ်းသွယ်သုံးအကွေ့ကျော်ကျော်လေးမှာ သေနတ်နဲ့ တစ်ချက်ခြောက်လန့်ပစ်ခဲ့ပါတယ်။ ယင်းအချိန်မှာ သေနတ်ကျည် မထွက်ခဲ့လို့သာ ထိုသူ သက်သာရာရခဲ့တာပါ။

သည်အပြင် သေနတ်သမားဟာ ၅၃ လမ်းလမ်းသွယ် ၁ သို့ အရောက်မှာလည်း မနော်ဟရီလမ်းမကြီးကနေ ၅၃ လမ်းဘက်သို့ ချိုးကွေ့မောင်းနှင်လာတဲ့ ကားနှစ်စီးကို လုယက်ဖို့ ကြံစည်ခဲ့ပြီး သေနတ်နဲ့ ပစ်ခတ်မှုမှာလို့ မျက်မြင်တွေ့ရှိသူအချို့ကို မေးမြန်းမှုတွေ အရသိရပါတယ်။

ဖမ်းပြီ

'ဗင်ကားက (ကားတံခါး၊ မှန်) လော့ခ်ချထားတာ လော့ခ်ချထားတော့ ဗင်ကားအပေါ်ကို ခိုစီးလိုက်တာ၊ ဗင်ကားက မောင်းပြေးတော့ ဒီကောင်ပြုတ်ကျနေခဲ့တာ၊ အဲဒီကနေ ခွေးဘီလူး၊ ခွေးဘီလူးက မှန်တွေဘာတွေ က တင်မထားဘူးလေ၊ တင်မထားတော့ ခွေးဘီလူးကျတော့ ကားသမားနားထင်သေနတ်နဲ့ချိန်ထားတော့ လှုပ်မရဘူး။ စက်ကတော့ မောင်းထားတာ ကားကတော့ ရပ်ပေးထားရတာ အဲဒီမှာသူက ကားမောင်းသူဘေးဒီဘက်က လူကို ဆင်းခိုင်းတာဆင်ပြီးတော့ ပစ်တာ၊ ကျည်ဆန်က သွားဂျန့်ဖြစ်သွားတာ၊ အဲဒီမှာ လူတစ်ယောက်က ခွေးဘီလူးနဲ့ကွယ်ပြီးတော့ ဝင်ထိုးတာ' လို့ ၅၃ လမ်းပေါ်ကဖြစ်စဉ်ကို မျက်မြင်တွေ့ခဲ့ရသူက ပြောပါတယ်။

> သေနတ်တစ်လက်နဲ့ ရမ်းကားခဲ့တဲ့ လုပ်ရပ် အပေါ်မှာလည်း စိုးရိမ်မှုတွေ ရှိနေတာ တွေ့ရပါတယ်

ဖြစ်စဉ်ကိုမြင်တွေ့ခဲ့ သူအချို့ဟာဖြစ်စဉ်ကို ပြန်ပြောင်းပြောနေစဉ်မှာပင် ထိတ်လန့်တုန်လှုပ်နေတာတွေ့ခဲ့ရသလို အသွားအလာများပြားလူစည်ကားတဲ့ မိန်းလမ်းကြီးအနီးအထိ သေနတ်တစ်လက်နဲ့ရမ်းကားခဲ့တဲ့ လုပ်ရပ်အပေါ်မှာလည်း စိုးရိမ်မှုတွေရှိနေတာတွေ့ရပါတယ်။

'ပထမ ထင်တာက ဆေးကြောင်ကြောင်တယ်ပေါ့ဗျာ၊ အဲဒါနဲ့ နောက်ကလိုက်ကြတာ၊ နောက်ကကျတော့ သေနတ်ပါတော့ သိပ်မကပ်ရဲဘူး၊ ခပ်ခွာခွာပဲ လိုက်ကြတာ၊ သေနတ်သမားက ပြေးခြင်းပြုခြင်း မရှိဘူး၊ ခပ်တည်တည်ပဲ၊ ကိုယ်ကိုယ်တိုင်လဲ ကြောက်တာပေါ့၊ အလကားနေရင်းပစ်တာတော့သူ့အချင်းချင်းပစ်တာပဲဖြစ်ဖြစ်ဘာပဲဖြစ်ဖြစ် မတော်တရော်ကိုယ့်မှန်သွားလိုက်ရင် ပြဿနာတက်မှာလေ မဟုတ်ဘူးလား၊ ခုဆိုလဲ ဘေးကလူတွေပါ၊ ပစ်တာကျည်မထွက်လို့' လို့သေနတ်နဲ့ပစ်ပြီးနောက်ဖြစ်စဉ်ကို အစအဆုံးမြင်ရတယ်လို့ ဆိုသူ ၅၅ လမ်းမေးတင်

ထိတ်လန့်ရောမှုခင်းဖြစ်စဉ်တွေ ပေါ်ပေါက်နေတာဟာ ပြည်သူတွေကြား ထိတ်လန့်စိုးရိမ်မှုတွေ ဖြစ်ပေါ်စေပြီး မလုံခြုံဘူးဆိုတဲ့ခံစားမှုတွေ ဖြစ်လာစေတယ်။

ရွှေလီဈေးကွက် ဝှင်လိုင်း ကျောက်စိမ်းထောင်းစပြု

မန္တလေး၊ ဩဂုတ် ၁၅ – ရွှေလီကျောက်စိမ်းအရောင်းအဝယ်ဈေးကွက်မှာ ပြည်တွင်းဈေးကွက်အတွင်း ရောင်းချလို့ မရနိုင်တဲ့ ဝှင်လိုင်းကျောက်စိမ်းအရောင်းအဝယ်ဟာ သည်ရက်ပိုင်းကောင်းမွန်စပြုနေတယ်လို့ အရောင်းအဝယ်လုပ်နေသူအချို့ဆီက သိရပါတယ်။

'တချို့ ဒီမှာ ရောင်းမထွက်တဲ့ကျောက်တွေရှိတယ်၊ ဥပမာ ကျောက်သားကတော့ မြင့်တယ်၊ အရွယ်က အရမ်းသေးတယ်၊ အစကလဲ နည်းတယ်ဆို ဒီမှာ ရောင်းဖို့ ခက်တယ်၊ အဲဒါလေးတွေ လိုက်စုဝယ် ဟိုမှာ ပြန်ရောင်းပေါ့၊ ဒီတစ်ခေါက်တော့ မဆိုးဘူး၊ အရင်းက ၁၅ သိန်းလောက်ကို ကျပ်ကြီး ၁၀ တော့ မြတ်တယ်' လို့ မန္တလေးကနေ ရွှေလီကို ကျောက်စိမ်းအရောင်းအဝယ်လုပ်နေသူ ဝယ်ရောင်း ကို အောင်မြင့်ထွန်းက ပြောပါတယ်။

အရွယ်အစားပမာဏ သေးငယ်တာကြောင့် ကျောက်စတစ်ခုချင်းအနေအထားအတိုင်း ရောင်းလို့ရတာမဟုတ်ဘဲ ပမာဏသင့်တူရာတူရာတွေ စုပြီး ရောင်းချရတာဖြစ်တယ်လို့ သိရပါတယ်။

ဟိုမှာကျတော့ အရောင်းအဝယ်ဖြစ်တယ်ဆိုတာက သူတို့ကလည်း ပန်းပုပဲ တချို့ကကျတော့ လက်စမ်းဖို့ ဝယ်တာရှိတယ်။ သည်ဝိုင်းမှာကကျတော့ လက်ကောက်ဖြင့် လက်ကောက်၊ အချပ်ဆိုလည်း အချပ်ဈေးကွက်ဖြစ်တယ်လို့ ယင်းလိုင်းအရောင်းအဝယ်သမားတစ်ဦးက ပြောပါတယ်။

လက်ရှိပြည်တွင်းကျောက်စိမ်းဈေးကွက်မှာ ပြည်ပဝယ်လက်ထံပြန်လည်ရောင်းချဖို့ တစ်ဆင့်ခံ အဝယ်သမားတွေ အဝယ်နည်းပါးလာတယ်လို့ ကျောက်စိမ်းဝယ်ရောင်းလုပ်ငန်းရှင်အချို့ထံက သိရပါတယ်။

အမြင်အထင် တကယ် ကိုင်ရောင်းကိုင်ဝယ်သမားတွေ နည်းနည်းလေးအခက်အခဲဖြစ်တာပေါ့။ ဥပမာ အမြင် သိန်း ၁၅၀ တန်တာကို ၁၅၀ ဝယ်ထိန်းတယ်။ တရုတ်ကုန်သည်စောင့်ပြီး ၁၇၀၊ ၁၈၀ လောက် ပြန်ရောင်းတယ် ဆိုတဲ့ အရောင်းအဝယ်သမားမျိုးကျ အရောင်းအဝယ်အေးတယ်။ ယူရိုငွေတွေ ဒေါ်လာဈေးတွေ တက်တာနဲ့ဆိုင်တယ်လို့ တရုတ်ဝယ်လက်က တရုတ်ငွေတန်ဖိုးထားရောင်းတဲ့ အခါမှာ အရောင်းအဝယ်က မကောင်းတဲ့ပုံစံမျိုးလို့ ကျောက်စိမ်းဝယ်ရောင်းလုပ်ငန်းရှင် ဦးဇော်ဇော်က ပြောပါတယ်။

နိုင်ငံခြားငွေကိုင်ပြီးဝယ်တဲ့အခါမှာ အရောင်းအဝယ်က မကောင်းသလိုပုံစံမျိုး အမြင်နည်းနည်းကျယ်ကျယ်ပြန့်ပြန့်သူကတော့ ကိုင်ရောင်းကိုင်ဝယ် သိပ်မလုပ်တော့ဘူးလို့ ဆိုပါတယ်။

မန္တလေးမဟာအောင်မြေ ကျောက်မျက်ရောင်းဝယ်ရေးစခန်း(ကျောက်ဝိုင်း) အရောင်းအဝယ်ဈေးကွက်မှာ ကျောက်စိမ်းကျောက်မျက်တွေရဲ့တန်ဖိုးဟာ နှစ်နှစ်အတွင်း ၇၅ ရာခိုင်နှုန်းနီးပါး

www.free4readers.com

မန္တလေးမြို့ကြီးဟာ ယဉ်ကျေးမှုမြို့တော်လည်း ဖြစ်သလို နိုင်ငံရဲ့ စီးပွားရေးအချက်အချာကျတဲ့ မြို့တော်လည်း ဖြစ်ပါတယ်။

ဆိုင်တစ်ခုက လုယက်က ဆိုပါတယ်။

သေနတ်သမားကို စစ်ဆေးချက်အရ လုယက်ရန် ရည်ရွယ်ချက်ဖြင့် ယခုလိုပြုလုပ်ခဲ့ခြင်း ဖြစ်တယ်၊ သူတစ်ဦးထဲက ပြစ်မှုကျူးလွန်သူတာဖြစ်ပြီး သူ့ကိုလက်နက်မှု၊ လူသတ်မှု၊ လုယက်မှုတို့နဲ့ အမှုဖွင့်ထားတယ်။ လက်ရှိအခြေအနေမှာတော့ ပြစ်မှုကျူးလွန်စဉ်အသုံးပြုတဲ့ သေနတ်မည်ကဲ့သို့ ရရှိပုံ၊ ပစ်မှု ကျူးလွန်ရခြင်းအကြောင်းရင်းတွေကို တရားခံသေနတ်သမားကအတိအကျ ဖြေဆိုခြင်းမရှိတဲ့ အနေအထားကြောင့် ဆက်လက် စစ်ဆေးနေတယ်လို့ မန္တလေးခရိုင်ရဲတပ်ဖွဲ့က တာဝန်ရှိသူတစ်ဦးထံက သိရပါတယ်။

သည်လိုမျိုးအလားတူ သေနတ်နဲ့ ပစ်တဲ့ဖြစ်စဉ်တစ်ခု ၂၀၁၇ ခုနှစ် မတ်လ ၂၂ ရက်ကပြည်ကြီးတံခွန်မြို့မှာဖြစ်ပွားခဲ့ဖူးပါတယ်၊ ပြည်ကြီးတံခွန်မြို့နယ် ကျန်စစ်သားလမ်းပေါ်နဲ့ ၇၂ လမ်းကြားမှာ ဆိုင်ကယ်မောင်းနေတဲ့ ဦးရဲဝင်းရဲ့ နဖူးကိုကျည်ဆန်ထိမှန်သေဆုံးခဲ့ပေမဲ့ ဒီနေ့အထိ လက်သည်မဖော်နိုင်သေးပဲ ရှိနေပါတယ်။

ယဉ်ကျေးမှုမြို့တော်

မန္တလေးမြို့ကြီးဟာယဉ်ကျေးမှုမြို့တော်လည်း ဖြစ်သလိုနိုင်ငံရဲ့ စီးပွားရေးအချက်အချာကျတဲ့ မြို့တော်လည်းဖြစ်ပါတယ်။ တိုင်းဒေသကြီးနဲ့ပြည်နယ်အသီးသီးက ခရီးသွားဧည့်သည်တွေ လာရောက်လည်ပတ်ဖို့ စိတ်ဝင်စားမှုအများဆုံးမြို့တော်ကြီးဖြစ်သလို နိုင်ငံတကာရဲ့ ခရီးသွားဧည့်သည်တွေနဲ့ အမြဲတမ်းစည်ကားတဲ့ မြို့တော်ကြီးလည်း ဖြစ်ပါတယ်။

မန္တလေးတိုင်းအစိုးရအနေနဲ့ ကလည်း ဘက်ပေါင်းစုံ ကဏ္ဍပေါင်းစုံ ကနေ ဖွံ့ဖြိုးတိုးတက်အောင်၊ မှုခင်းလျော့နည်းကျဆင်းအောင်အဘက်ဘက်ကအကောင်အထည်ဖော်ကြိုးပမ်းဆောင်ရွက်နေတဲ့ မြို့တော်ကြီးလည်းဖြစ်ပါတယ်။

သို့သော် လည်း သည်လို ဆောင်ရွက်နေတဲ့ကြားထဲကနေမှ ထိတ်လန့်စရာမှုခင်းဖြစ်စဉ်တွေ ပေါ်ပေါက်နေတာဟာပြည်သူတွေကြား ထိတ်လန့်စိုးရိမ်မှုတွေ ဖြစ်ပေါ်စေပြီး မလုံခြုံဘူးဆိုတဲ့ခံစားမှုတွေ ဖြစ်လာစေတယ်လို့ ဒေသခံအချို့က ပြောပါတယ်။

မန္တလေးဒေသခံဦးကျော်စိုးက '(သတင်းစာ၊ ဂျာနယ်တွေမှာ) ရေးထားတာတော့ ပိုက်ဆံအိတ်လုတာလိုလို ဘာလိုလိုရေးထားတာပဲလုတယ်ဆိုဦးတော့ ကပ်ပစ်တာဆိုတော့ လူတစ်ယောက်ကို ဒီလောက်အထိလုပ်ရပ်တာကို နားမလည်ဘူးဖြစ်သွားတယ်၊ စိတ်ထဲမှာလဲ လူတွေရဲ့ စိတ်ထဲမှာအရိုင်းစိတ်တွေ ဝင်လာနေပြီလားထင်မိတယ်တဖြည်းဖြည်းလမ်းပေါ်သွားနေရင်းမပြောနဲ့ ကိုယ့်အိမ်မှာကိုယ်နေရင်းနဲ့ကို ကြောက်နေတယ်' လို့ ပြောပါတယ်။

မိုးမြင့်ထွန်း

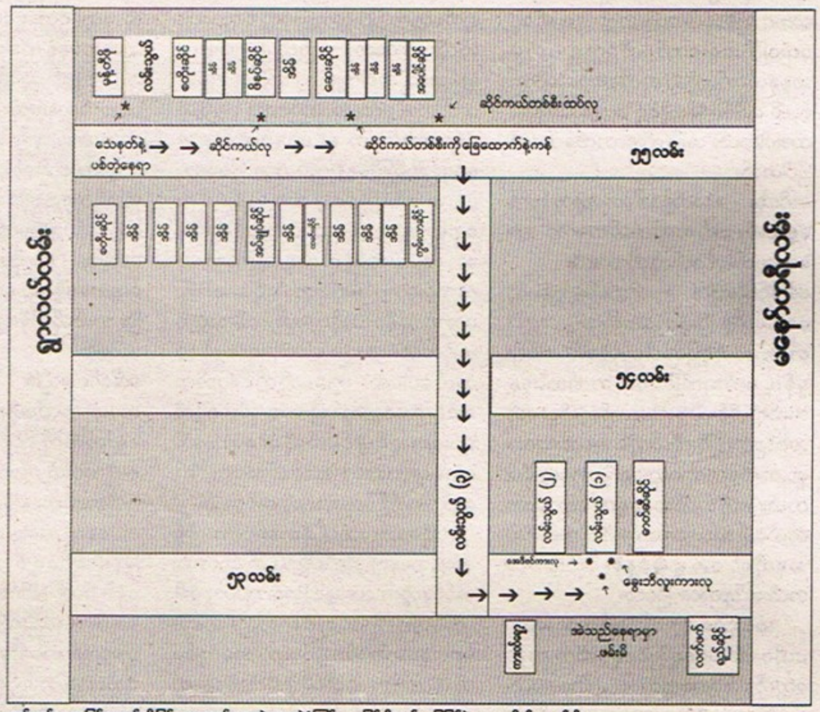

မှတ်ချက်။ ။ အဖြစ်အပျက်ကိုမြင်သာအောင် ရေးဆွဲထားတဲ့ပုံကြမ်းသာ ဖြစ်ပါတယ်။ မြေပြင်နဲ့ စကေးကိုက် မဟုတ်ပါ။

ကျဆင်းတယ်လို့ ကျောက်ဝိုင်းက ကျောက်စိမ်းဝယ်ရောင်းပွဲစားတွေထံ က သိရပါတယ်။ မန္တလေး မဟာအောင်မြေကျောက်မျက်ရောင်းဝယ်ရေးစခန်း (ကျောက်ဝိုင်း) ဟာ မြန်မာ့ကျောက်စိမ်းဈေးကွက်မှာ အရေးပါဆုံးနဲ့ အကြီးမားဆုံး ကျောက်စိမ်းရောင်းဝယ်ရာနေရာဖြစ်ပါတယ်။ ကျောက်စိမ်းအပြင်၊ မိုးကုတ်ဒေသထွက် ကျောက်မျက်ရတနာတွေပါ ရောင်းဝယ်ပါတယ်။

မြန်မာနိုင်ငံရဲ့ အဓိကကျောက်စိမ်းရောင်းဝယ်ရာနေရာဖြစ်တာနဲ့ အမျှ ကျောက်ဝိုင်းရဲ့ ဈေးကွက် ကျဆင်းမှုဟာ ပြည်တွင်းကျောက်စိမ်းဈေးကွက်ကျဆင်းမှုရဲ့ပြယုဒ်ဖြစ်ပါတယ်။

ကျောက်စိမ်းဈေးကွက် အကြီးအကျယ်ပျက်စီးယိုယွင်းမှုကို အလျင်အမြန်ကုစားဖို့ လိုအပ်နေပြီး သည်လိုမဟုတ်ခဲ့ပါက လာမယ့် နှစ် အနည်းငယ် အတွင်း ပြည်တွင်းကျောက်စိမ်းဈေးကွက်ပျောက်သွားတဲ့အထိဖြစ်လာနိုင်တယ်လို့ ကျွမ်းကျင်သူတွေက ထောက်ပြပြောဆိုပါတယ်။

မိုးမြင့်ထွန်း

မန္တလေးဈေးကွက် ကြက်သွန်နီဈေးအားကျ

မန္တလေး၊ ဩဂုတ် ၁၅ – မန္တလေးမြို့ရဲ့ လက်ရှိကြက်သွန်နီဈေးကွက်အရောင်းအဝယ် အခြေအနေဟာ ရောင်းအားကျဆင်းနေတယ်လို့ ရွှေမန်းလှကြက်သွန်နီပွဲရုံက သိရပါတယ်။

'လက်ရှိ အရောင်းအဝယ်အခြေအနေက လက်လီရော လက်ကားပါ ရောင်းမကောင်းကြဘူး၊ ကချင်ပြည်နယ်၊ စစ်ကိုင်းတိုင်းအထက်ပိုင်းတွေက နယ်မြေမငြိမ်းချမ်းတာရော၊ ကြက်သွန်အထွက်များတာကြောင့် ရော ရောင်းမကောင်းဘူး၊ တရုတ်ပြည်ကို အိတ်စပို့အနေနဲ့ နယ်စပ်ကုန်သွယ်ရေးကနေ နည်းနည်းချင်းတော့ ကြက်သွန်ရောင်းရတယ်' လို့ ရွှေမန်းလှကြက်သွန်နီပွဲရုံ ဦးဝင်းမြင့်က ပြောပါတယ်။

လက်ရှိအချိန်က ကြက်သွန်နီတွေ အထွက်တိုးချိန်လို့ သိရပြီး အရောင်းအဝယ် အခြေအနေကတော့ ပြီးခဲ့တဲ့ မေလ ကစကာ ကျဆင်းခဲ့တယ်လို့ ဆိုပါတယ်။

'တစ်နိုင်ငံလုံးကြက်သွန်အထွက် တိုးနှုန်းများတော့ ဦးတို့ရောင်းမယ့် ဒေသတွေကို တောင်သူတွေက ကိုယ်တိုင် ဒါရိုက် သွားရောင်းနေကြတာ၊ မေလခန့်က တည်းက ရောင်းအားကျခဲ့တာ၊ လာမယ့် နိုဝင်ဘာ၊ ဒီဇင်ဘာကျမှ ပုံမှန်အရောင်းအဝယ်ကောင်းလာမယ်လို့ ခန့်မှန်းရပါတယ်' လို့ဦးဝင်းမြင့်က ထပ်ပြောပါတယ်။

အခုအချိန်က စစ်ကိုင်းတိုင်း၊ မန္တလေးတိုင်းနဲ့ မကွေးတိုင်းက ထွက်ရှိတဲ့ နွေကြက်သွန် အမျိုးအစားတွေဈေးကွက်ထဲ ရောက်ရှိနေတာဖြစ်ပါတယ်။ အခုလို ရောင်းအားတွေ ကျဆင်းတာကြောင့် တောင်သူတွေနဲ့ လုပ်ငန်းရှင်တချို့မှာလည်း အခက်အခဲတွေ ကြုံတွေ့ခဲ့ရတယ်လို့ ဆိုပါတယ်။

စွေ့ဘြူ

www.free4readers.com

တိုင်းပြည်စီးပွားရေးက သည်အချိန်မှာ ဦးဆောင်သူတွေရဲ့ အခန်းကဏ္ဍအရေးအကြီးဆုံးပါ

ပြည်သူ့လွှတ်တော် ဘဏ္ဍာရေးနှင့်ငွေရေးကြေးရေးကော်မတီ ဥက္ကဋ္ဌ ဒေါ်ခင်စန်းလှိုင်နှင့် တွေ့ဆုံခြင်း

နေပြည်တော်၊ ဩဂုတ် ၁၅ - တိုင်းပြည်ရဲ့စီးပွားရေးနဲ့ ပတ်သက်ပြီး လက်ရှိဖြစ်ပေါ်နေတဲ့ ဒေါ်လာဈေးမြင့်တက်တဲ့အခြေအနေ၊ လက်ရှိလွှတ်တော်တွင်းမှာ ဘတ်ဂျက်ကိစ္စတွေ စိစစ်တာတွေက စိတ်ဝင်စားစရာဖြစ်နေပါတယ်။ ဘဏ္ဍာရေးနှင့်ငွေရေးကြေးရေးကော်မတီဥက္ကဋ္ဌ ပုလဲမဲဆန္ဒနယ်က ပြည်သူ့လွှတ်တော်ကိုယ်စားလှယ် ဒေါ်ခင်စန်းလှိုင်နဲ့ တွေ့ဆုံမေးမြန်းထားပါတယ်။ အချို့ကို ကောက်နုတ်ဖော်ပြပါတယ်။

မော်ဒန်။ ။လက်ရှိဒေါ်လာဈေးက တက်နေတယ်။ ဗဟိုဘဏ်ဘက်ကကော ဘာတွေဆက်လုပ်မယ်လို့ သိထားလဲ။

ဒေါ်ခင်စန်းလှိုင်။ ။ဗဟိုဘဏ်နဲ့ကျွန်မတို့ကော်မတီနဲ့ ပြီးခဲ့တဲ့အပတ်ကပဲ တွေ့ပါတယ်။ လက်ရှိဖြစ်ပေါ်နေတဲ့ဒေါ်လာဈေးနှုန်းနဲ့ ပတ်သက်ပြီး ဗဟိုဘဏ်အနေနဲ့ ဘယ်လိုထိန်းကျောင်းမလဲဆိုတဲ့ကိစ္စ။ ဗဟိုဘဏ်ဥက္ကဋ္ဌကြီးကိုယ်တိုင် အစည်းအဝေးမှာ တက်ရောက် ဆွေးနွေးခဲ့တာတွေ ရှိပါတယ်။ ဗဟိုဘဏ်အနေနဲ့က လောလောဆယ်ပေါ့ အားလုံးလည်းသိတဲ့အတိုင်းပဲ အခုဆိုရင် ၀.၈ ရာခိုင်နှုန်း ပယ်ဖျက်တဲ့အထိ ကြေညာလာပြီလေ။

အဲသည်တော့ ပြောချင်တာကတော့ ဗဟိုဘဏ်အနေနဲ့ ပြင်ပပုဂ္ဂလိကဘဏ်တွေကို ဒေါ်လာတွေထုတ်ရောင်းပေးမယ်။ ပုဂ္ဂလိကဘဏ်တွေကနေမှ ဗဟိုကို ပြန်ပြီးတော့မှ မြန်မာကျပ်ငွေနဲ့ အာမခံ အပေါင်သဘောမျိုးထားပေးရမယ်လို့ သည်လိုမျိုးလေး ဆုံးဖြတ်ထားတာလေးရှိတယ်ပေါ့။ ဒါလေးကလည်း ဒေါ်လာလေး ၁၀,၀၀၀၊ ၂၀,၀၀၀ အဲသည်လို ကန့်သတ်ထားတာမဟုတ်ဘူး။ သူတို့ဘက်ကနေ မြန်မာငွေပေးနိုင်သလောက်ပေါ့နော်၊ ဗဟိုဘဏ်ဘက်ကနေ ဒေါ်လာကို အများကြီး ထုတ်ပေးထားမယ်။ ဆိုတော့ သည်အစီစဉ်လေး အောင်မြင်သွားပြီဆိုရင်လည်း ဒေါ်လာကလည်း အပြင်မှာများများဖြန့်ဖြူးနိုင်မယ်ဆိုရင်တော့ သည်ကိစ္စက ပြေလည်သွားနိုင်တာပေါ့လေ။

နောက်တစ်ခုပြောရမယ်ဆိုရင် သည်ကိစ္စကလည်း ကျွန်မတို့နိုင်ငံရဲ့ဖြစ်ရိုးဖြစ်စဉ်ကိစ္စရပ်တွေပဲလေ။ အခုလို အဂ်လိဝ်ကျောင်းတွေ ဖွင့်တဲ့အချိန်မျိုးပေါ့။ နောက်တစ်ခုက မြန်မာနိုင်ငံရဲ့အရေးအကြီးဆုံးအချက်ကတော့ Re-export တွေကို ကျွန်မတို့ကနေပြီး အစိုးရကနေ ခွင့်ပြုပေးလိုက်တာကလည်း ဒေါ်လာလိုအပ်ချက်တွေက များလာတာတွေ ရှိတာပေါ့။ ဆိုလိုတာကတော့ သည်လို demand က များလာတဲ့အခါကျတော့ ဒေါ်လာကဈေးတက်တာပဲလေ။ အဲသည်တော့ သည်လိုဈေးတက်တာက နှစ်စဉ်နှစ်တိုင်း တစ်နှစ်မှာ တစ်ကြိမ်နှစ်ကြိမ်ဆိုတာဖြစ်ခဲ့တာပဲလေ။ အဲသည်တော့ အခု ကျွန်မတို့က စဉ်းစားရမှာက ရေရှည်မှာ သည်လို ဒေါ်လာဈေးတက်နေတဲ့ကိစ္စတွေကို ဘယ်လိုထိန်းကျောင်းမလဲ၊ ဘယ်လိုအဆင်ပြေအောင် လုပ်မလဲဆိုတဲ့ နည်းလမ်းတွေကို ဗဟိုဘဏ်ကလည်း ပူးပေါင်းရှာဖွေဖို့ လိုသလိုပေါ့လေ။ ကျွန်မတို့တိုင်းပြည်က အင်ပို့ကို လျှော့သွင်းပြီးတော့ အိတ်စပို့ကို များများသွင်းနိုင်မယ်ဆိုရင်တော့ ဒေါ်လာဈေးကတော့ အထိုက်အလျောက်တော့ တည်ငြိမ်လာမယ်လို့ ထင်တယ်။

သို့သော်လည်း မြန်မာနိုင်ငံရဲ့လက်ရှိအခြေအနေက အိတ်စပို့က နည်းနေတယ်။ အင်ပို့တွေက များနေတဲ့အခါကျတော့ ဒေါ်လာတွေရဲ့လိုအပ်ချက်ကလည်း အရမ်းများနေတယ်။ အဲသည်တော့ အခုကျွန်မတို့ဟိုဘက်က အိတ်စပို့ပို့လိုက်တဲ့ငွေတွေကလည်း ချက်ချင်းမပေါ်ဘူး။ ဥပမာ သင်္ကြန်တို့ ဘာတို့ပေါ့နော်။ သင်္ကြန်ဆိုရင် ရီအိတ်စပို့ကိစ္စမှာ ငွေတွေ တော်တော်ရနေတယ်။ သည်ငွေတွေကလည်း ပြန်မဝင်လာနိုင်သေးဘူး။ ဆိုလိုတာကတော့လေဝယ်အားတော့ရှိတယ်၊ သူများလက်ထဲကို ရောက်နေတဲ့အခါမှာ ကိုယ့်ဆီကို ပြန်မဝင်လာသလိုမျိုး အခြေအနေတစ်ခုဖြစ်နေတဲ့အခါကျတော့ နည်းနည်းလေး နှောင့်နှေးနေတာလေးတွေရှိတာပေါ့။

မော်ဒန်။ ။ဗဟိုဘဏ်အနေနဲ့ မြန်မာငွေအပေါင်လက်ခံပြီး ဒေါ်လာထုတ်ပေးမယ်ဆိုတော့ အတိုးနှုန်းတွေ ဘာတွေကော ဘယ်လိုရှိမလဲ။

ဒေါ်ခင်စန်းလှိုင်။ ။အတိုးနှုန်းကတော့ ဗဟိုဘဏ်က ပေးစရာမလိုဘူးပေါ့နော်။ ဆိုလိုတာက ဗဟိုဘဏ်ကနေ ဒေါ်လာကို ဟိုဘက်ကို ပေးလိုက်မယ်။ ဗဟိုဘဏ်ကတောင် အတိုးပြန်ပေးရဦးမှာပေါ့နော်။ ဘာကြောင့်လဲဆိုတော့ သူတို့အပေါင်ထားတဲ့ငွေက ဘဏ်ကနေ အပေါင်လာထားတဲ့ငွေက ဘဏ်ပိုင်တဲ့ငွေမဟုတ်ဘူး။ ပြည်သူလူထုပိုင်တဲ့ငွေပေါ့နော်။ အဲသည်တော့ သူတို့အနေနဲ့ အဲဒါတွေကို ညှိနှိုင်းရဦးမှာပေါ့။ ဥပမာ သူတို့ဘက် ဘီလျံ ဘယ်လောက်ထားမလဲ။ ဒါရဲ့အပေါ်မှာ ဘယ်လောက်ပေးမလဲ။ များရင် များလာတဲ့အလျောက်၊ နည်းရင်နည်းလာတဲ့အလျောက် ဒါကတော့ ဗဟိုဘဏ်နဲ့ ပုဂ္ဂလိကဘဏ်တွေ ညှိနှိုင်းရဦးမယ့်အခြေအနေပါ။

မော်ဒန်။ ။ဗဟိုဘဏ်အပြင် အစိုးရအဖွဲ့တွေအနေနဲ့ရော ဒေါ်လာဈေးနဲ့ပတ်သက်ပြီး ဘယ်လိုထိန်းချုပ်သွားရင် အဆင်ပြေမလဲရှင့်။

ဒေါ်ခင်စန်းလှိုင်။ ။အဓိကတာဝန်ရှိတာက ဗဟိုဘဏ်ပေါ့နော်။ ငွေရေးကြေးရေးဈေးကွက်ကို ထိန်းကျောင်းရတာတော့ ဗဟိုဘဏ်ရဲ့တာဝန်ပေါ့။ အဲသည်တော့ ဗဟိုဘဏ်ကနေပြီးတော့မှ သည်နှစ် ဖြစ်ပေါ်နေတဲ့ အခြေအနေအားလုံးကိုတော့ မြန်မာနိုင်ငံရဲ့စီးပွားရေးကော်မတီပေါ့နော်၊ ကော်မတီကို တင်ပြကြရတာတွေရှိတယ်။ အဲသည်လိုရှိတဲ့အခါကျတော့ စီးပွားရေးကော်မတီမှာလည်း သည်ကိစ္စတွေ ဆွေးနွေးတာ၊ ညှိနှိုင်းတာတွေ၊ ဆုံးဖြတ်တာတွေလည်း ရှိကြပါတယ်။

မော်ဒန်။ ။အဲသည်လို စီးပွားရေးကော်မတီနဲ့ ဗဟိုဘဏ်တို့ ဆွေးနွေးတာတွေရှိတယ်ဆိုတော့ သည်ဆွေးနွေးမှုတွေအပေါ်မှာရော ဘာများသိထားတာတွေရှိလဲ။

ဒေါ်ခင်စန်းလှိုင်။ ။အဲဒါတော့ ကျွန်မတို့လည်း စီးပွားရေးကော်မတီမှာ မပါတဲ့အတွက် အဲသည်ကိစ္စတော့ ကျွန်မတို့လည်း မသိရဘူး။ ဒါကတော့ ဗဟိုဘဏ်နဲ့ စီးပွားရေးကော်မတီတို့ကြား ပါဝင်တဲ့ အစိုးရအဖွဲ့တွေပဲ သိနိုင်မှာပါ။

မော်ဒန်။ ။ဒေါ်လာဈေးတက်တာဟာ ကြာရှည်ဦးမယ်လို့လည်း တချို့ပညာရှင်တွေ လုပ်ငန်းရှင်တွေ သုံးသပ်ကြတယ်။ အဲသည်အပေါ်မှာမြန်မာနိုင်ငံအနေနဲ့ ခံနိုင်ရည်ရှိဖို့ ဘယ်လိုပြင်ဆင်သင့်သလဲ။

ဒေါ်ခင်စန်းလှိုင်။ ။အခုက မြန်မာနိုင်ငံတစ်နိုင်ငံတည်းဖြစ်နေတာ မဟုတ်ဘူးပေါ့နော်။ တစ်ကမ္ဘာလုံးဖြစ်နေတာဆိုတော့ သည်ဒဏ်ကို ခံနိုင်ရည်ရှိတဲ့နိုင်ငံတွေက မသိသာပေမဲ့ ခံနိုင်ရည်နည်းတဲ့နိုင်ငံတွေမှာတော့ သိသိသာသာခံရတာပေါ့။ ကျွန်မတို့မြန်မာနိုင်ငံရဲ့ အခြေအနေကလည်း အားလုံးသိတဲ့အတိုင်းပဲလေ။ အစိုးရသစ် တက်လာကတည်းက စီးပွားရေး ဖွံ့ဖြိုးတိုးတက်အောင်၊ တည်ငြိမ်အောင် ကြိုးစားနေရတဲ့ကာလထဲမှာဆိုတော့ သည်လိုလာဖြစ်တဲ့အခါမှာ အစိုးရအနေနဲ့လည်း ခံနိုင်ရည်ရှိအောင် ကြိုးစားနေကြတာတွေရှိတယ်ပေါ့။ ရှိတဲ့အခါကျတော့ ဒါနဲ့ပတ်သက်ပြီး မြန်မာနိုင်ငံအနေနဲ့ ဘယ်လိုနည်းလမ်းနဲ့ ဆောင်ရွက်မလဲဆိုရင်တော့ အဓိကကတော့ တိုင်းပြည်အနေနဲ့ ပို့ကုန်အမယ်သစ်တွေ များများရှာပေးရမယ်။

နောက်တစ်ခုကကျတော့ အခုပြည်တွင်းကို သွင်းနေတဲ့ ပန်းသီးကနေပြီး လူသုံးကုန်ပစ္စည်း သေးသေးမွှားမွှားကစ အလှကုန်ပစ္စည်းအဆုံး ဒါမျိုးလေးတွေကျတော့ ဆိုလိုတာကတော့ မလိုလားအပ်တဲ့ ဇိမ်ခံပစ္စည်းလေးတွေကိုပေါ့နော် ကန့်သတ်တာတွေ၊ မော်တော်ကားတွေ သွင်းတဲ့ မူဝါဒတွေ ကန့်သတ်တာမျိုးတွေပေါ့၊ ဒါမျိုးလေးတွေပေါ့နော် မလိုတဲ့ဟာလေးတွေ။ အခုဆိုရင် မော်တော်ကားတွေ သွင်းတာ များတယ်၊ များတဲ့အတွက်ကြောင့် နိုင်ငံခြားကနေ စက်သုံးဆီတွေ သွင်းလာရတယ်။ ဆိုလိုတာကတော့ ဒါမျိုးလေးတွေ ကန့်သတ်လာနိုင်မယ်ဆိုရင် ပြည်သူလူထုကလည်း ဒါနဲ့ပတ်သက်ပြီး အသိပညာရှိဖို့လိုမယ်။ ဘာကြောင့်လဲဆိုတော့ နိုင်ငံခြားပစ္စည်းတွေ များများသုံးနေတာထက် ပြည်တွင်းပစ္စည်းတွေ များများထုတ်လုပ်နိုင်အောင် ပြည်သူလူထုတွေလည်း သုံးချင်စဖွယ်ဖြစ်လာအောင် နည်းလမ်းတွေ ရှာဖို့ရာတော့ လိုလိမ့်မယ်။

ဒါပေမဲ့ ဒါတွေက ပြောရတာတော့ လွယ်တယ်၊ လုပ်ရတာတော့ ခက်ခဲပါလိမ့်မယ်။ အရေးကြီးတာကတော့ ပြည်သူလူထုက ဒါရဲ့အပေါ်မှာ ခံနိုင်ရည်ရှိဖို့ရာပဲလေ။ သည်လိုအပြောင်းအလဲ ကာလရဲ့အတွင်းမှာတော့ ပြည်သူလူထုတွေလည်း သည်လိုကိစ္စမျိုးတွေ မလွဲမသွေ ကြုံရမှာပဲ။ တကယ်တမ်းတော့လည်း ကျွန်မတို့က တရုတ်ပြည်နဲ့ ဆက်စပ်ပြီး စီးပွားရေးလုပ်ကြတာများတယ်လေ။ များတော့ သည်လိုခက်ခဲတဲ့အချိန်မှာ မြန်မာနိုင်ငံထဲကို တရုတ်ကနေပြီးတော့ အခြားသူတို့ရဲ့ရင်းနှီးမြှုပ်နှံမှုတွေကို ကျွန်မတို့ထဲရောက်လာတယ်ဆိုရင်တော့ ကျွန်မတို့ဘက်က ကောင်းနိုင်တာပေါ့လေ။ ဒါပေမဲ့ အခုအခြေအနေက တရုတ်က မြန်မာနိုင်ငံကို မရွေးချယ်ဘူးလေ။ ထိုင်းတို့၊ ဗီယက်နမ်တို့ကိုပဲ ရွေးတဲ့အခါကျတော့ ကျွန်မတို့က ပြောရမယ်ဆိုရင်တော့ တရုတ်တွေရဲ့အခက်၊ မြန်မာတွေရဲ့အချက်ဖြစ်ရမယ့်ဟာက အခုက မဖြစ်နိုင်ဘူးလေ။ ဘာလို့လဲဆိုတော့ ကျွန်မတို့နိုင်ငံရဲ့ infrastructure ကိုက နည်းနေတာလေ။ အဲသည်တော့ ကျွန်မတို့က ဖြစ်သင့်တယ်လို့ပြောပေမဲ့ ဖြစ်နိုင်တဲ့အနေအထားတော့ တစ်ခုမှ မရှိသေးဘူး။

မော်ဒန်။ ။ဗဟိုဘဏ်အနေနဲ့ ငွေကြေးစီမံခန့်ခွဲမှုနဲ့ပတ်သက်ပြီး ဘယ်လိုနည်းလမ်းနဲ့သွားဖို့သင့်လဲ။ အထူးသဖြင့် တည်ငြိမ်နေဖို့ပေါ့နော်။

ဒေါ်ခင်စန်းလှိုင်။ ။ငွေကြေးဈေးကွက်တည်ငြိမ်အောင်လုပ်ဖို့ရာတော့ ဗဟိုဘဏ်မှာ တာဝန်ရှိတယ်ဆိုတယ် သိကြတယ်ပေါ့နော်။ ကျွန်မတို့ သိရသလောက် ဗဟိုဘဏ်ကလည်း ကောင်းကောင်းအလုပ်လုပ်ပါတယ်။ ဒါပေမဲ့ အဓိကျတာကတော့ ဗဟိုဘဏ်ကို အုပ်ချုပ်တဲ့ ဥက္ကဋ္ဌက အရေးကြီးဆုံးပေါ့လေ။ ဥက္ကဋ္ဌကဘယ်လိုတွေ စဉ်းစားထားသလဲ၊ ဥက္ကဋ္ဌက ဘယ်လိုတွေ သွားမလဲ၊ သူဘယ်လိုကိုင်တွယ်မလဲဆိုတာဒါတွေက အဓိကကျတယ်ပေါ့လေ။ အဲသည်တော့ ဥက္ကဋ္ဌအနေနဲ့ သည်အစိုးရလက်ထက်မှာ သူ့အနေနဲ့ ပြန်လည်ပြီးတော့ အရွေးခံရတာဆိုတော့ ဥက္ကဋ္ဌကြီးအနေနဲ့ ဘာတွေလုပ်မလဲဆိုတာလည်း ကျွန်မတို့လည်း စိတ်ဝင်စားတယ်လေ။ ပြောချင်တာကတော့ အဓိက ကတော့ ဦးဆောင်သူရဲ့ အခန်းကဏ္ဍပေါ့။ အဲဒါအရေးကြီးဆုံးပါ။

မော်ဒန်။ ။ဘတ်ဂျက်ပိုင်းနဲ့ ပတ်သက်ပြီး

စာမျက်နှာ ၁၃ သို့

www.free4readers.com

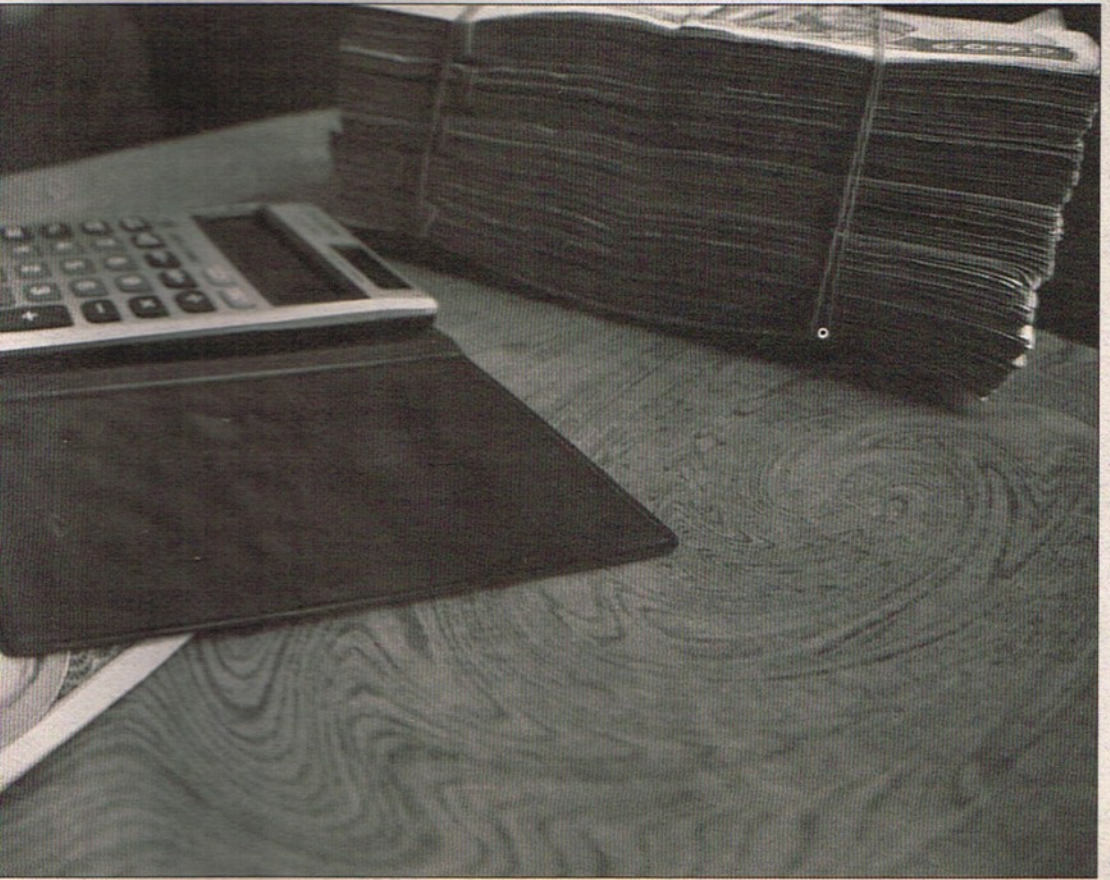

"အခွန်ဆောင်ရတဲ့အခါကျတော့ အခွန်ဆောင်ရတယ်လို့
ပြည်သူလူထုက ပြောကြတယ်။
ဒါပေမဲ့ ဒါတွေက ဘယ်မှာသွားသုံးလဲဆိုတော့
ပြည်သူလူထုတွေအတွက်ပဲ သွားသုံးတယ်ဆိုတာ
ပြည်သူလူထုတွေသိဖို့လိုတယ်။"

စာမျက်နှာ ၁၂ မှ အဆက်

တော့လည်း မေးချင်ပါတယ်။ သည်နှစ်ဘတ်ဂျက်နှစ်အတွက် စိစစ်တဲ့အခါ ဘာတွေ အဓိကထားပြီး စိစစ်ဖြတ်တောက်တာမျိုးတွေရှိလဲ။

ဒေါ်ခင်စန်းလှိုင်။ ။ဒါကတော့ ငွေစာရင်းပူးပေါင်းကော်မတီကလည်း လမ်းညွှန်ပြီးသားပါ။ လမ်းညွှန်တဲ့အတိုင်းပဲ ကျွန်မတို့ စိစစ်ကြတာပေါ့။ လမ်းညွှန်ချက်မှာလည်း အဓိကကျနေတဲ့ဟာကတော့ ဆောက်လုပ်တဲ့ အဆောက်အအုံတွေဆိုရင် တကယ်ပြီးနိုင် မပြီးနိုင်ပေါ့။ ဒါတွေ ပြန်ကြည့်ရတယ်။ ဘတ်ဂျက်ရဲ့ကာလအတွင်းမှာ ပြီးနိုင် မပြီးနိုင်ပေါ့။ ငွေလုံးငွေရင်းနဲ့သုံးမယ့်ကိစ္စတွေကို ပြီးနိုင် မပြီးနိုင် ကြည့်ရတယ်။ နောက်တစ်ခုကတော့ သည်ငွေလုံးငွေရင်းထဲမှာပါတဲ့ အခြားရုံးသုံးပရိဘောဂရုံးသုံးပစ္စည်းတွေ ဒါမျိုးတွေပေါ့နော်။ စက်ကိရိယာတွေ မော်တော်ယာဉ်ပြင်ဆင်ထိန်းသိမ်းစရိတ်တွေပေါ့။ ပြောချင်တာကတော့ ငွေစာရင်းပူးပေါင်းကော်မတီရဲ့လမ်းညွှန်ချက်နဲ့ပဲ စစ်ဆေးတယ်။ နောက်တစ်ခုကကျတော့ အရင်တုန်းက သည် ဘတ်ဂျက်မှာ တင်ပြီးတော့ မတောင်းခဲ့ဘဲနဲ့ လုပ်ငန်းတွေ ကြိုပြီးတော့ လုပ်ထားတာတွေရှိတယ်။ အဲသည်ကြိုပြီးလုပ်ထားတဲ့လုပ်ငန်းမျိုးတွေဆိုလို့ရှိရင်ကျွန်မတို့ အခုမှပြန်ပြီးတော့ ငွေတောင်းခံလို့ရှိရင် မပေးရဘူးဆိုတဲ့ဟာတွေရှိတယ်။ အဲသည်တော့ သည်ကော်မတီရဲ့ညွှန်ကြားလွှာ ဒါမှမဟုတ် ပန်ကြားချက်ပေါ့လေ။ သည်အချက်တွေပေါ်မှာပဲ စစ်ဆေးပါတယ်။ သည်နှစ်မှာ ငွေလုံးငွေရင်းအသုံးစရိတ်အပြင် သာမန်အသုံးစရိတ်ပါ စစ်ရတာရှိတယ်လေ။ သာမန်အသုံးစရိတ်မှာ ဘာတွေစစ်လာရလဲဆိုတော့ စက်သုံးဆီ၊ ဓာတ်ဆီ၊ ချောဆီ အသုံးများတာတွေပေါ့နော်။ နောက်တစ်ခါ မော်တော်ယာဉ်ထိန်းသိမ်းစရိတ်တွေများတာတွေပေါ့။ ဒါလေးတွေကို အဓိကထားပြီးစစ်ပါတယ်။

မော်ဒန်။ **။အစိုးရအဖွဲ့ (၆) က ဗဟိုဘတ်ဂျက်နဲ့ စီမံဘဏ္ဍာကို စိစစ်ရတာဆိုတော့ ပြည်သူတွေကြား ဝေဖန်မှုတွေရှိနေတဲ့ ကားကိစ္စနဲ့ပတ်သက်ပြီး လွှတ်တော်ကို ဘာတွေများဆက်တင်ပြသွားဖို့ရှိလဲ။ ဆိုလိုတာက အစ်တီတို့ရဲ့အစီရင်ခံစာမှာ ဒါနဲ့ပတ်သက်ပြီး အကြံပြုတာတွေ ဘာတွေ ထည့်သွားဦးမလဲ။**

ဒေါ်ခင်စန်းလှိုင်။ ။ကားကိစ္စကလည်း ပြည်သူလူထုတွေကြားက ရရှိတဲ့သတင်းအပိုင်းအစတွေရဲ့အပေါ်မှာ အထင်အမြင်လွဲမှားမှုတွေနဲ့ တချို့ကလည်း ကိုယ့်အမြင်နဲ့ ယူဆချက်တွေကို ပြောပြတာတွေရှိတယ်။ တကယ်လက်တွေ့အခြေအနေကတော့ ပြောချင်တာတော့ ကျွန်မတို့ကိုယ်တိုင် မြေပြင်မှာ သွားရောက်စစ်ဆေးတဲ့အခါမှာတော့ သည်မော်တော်ကားတွေက အရင်အစိုးရလက်ထက်ကတည်းက လွှဲပြောင်းပေးခဲ့တယ်ဆိုတာတော့ မှန်ပေမဲ့လို့ သည်ကားတွေကို ဘယ်လိုစီမံခန့်ခွဲမယ်ဆိုတဲ့ကိစ္စက အရေးကြီးဆုံးဖြစ်ပါတယ်။ ဘာကြောင့်လဲဆိုတော့ မော်ဒယ်လ်တွေ အောက်နေတာမျိုးတွေပေါ့။ နောက်တစ်ခါ သည်သိမ်းဆည်းထားရပြီးတဲ့နောက်မှာ နိုင်ငံတော်အနေနဲ့ သည်ကားတွေကတော့ နိုင်ငံတော်ရဲ့ဘဏ္ဍာတွေနဲ့ဝယ်ထားတဲ့ကားတွေပေါ့။ နိုင်ငံတော် အဆောင်အယောင်ဆိုပါတော့။ ဒါပေမဲ့ ကျွန်မတို့က သိမ်းဆည်းတဲ့ယာဉ်တွေရှိသေးတယ်လေ။ ဖမ်းဆီးယာဉ်တွေလည်း ရှိသေးတာဆိုတော့ ဒါတွေလည်း ECC ထိန်းကျောင်းထားခဲ့ရတာဆိုတော့ ဆိုလိုတာက သက်ဆိုင်ရာဝန်ကြီးဌာနတွေ၊ လိုအပ်နေတဲ့နေရာတွေကို သည်လိုကားတွေ မြန်မြန်ခွဲဝေပေးလိုက်တာက အကောင်းဆုံးပေါ့လေ။ ကျွန်မတို့ရှေ့မှာပါပဲ ကားအစီး ၇၀၀ ပေးဝယ်ရန်အတွက် စီမံထားတာတွေလည်း တွေ့ရတယ်။ နိုင်ငံတော်အဆောင်အယောင်တွေကတော့ သည်လိုထည့်ထားပြီးတော့ နှိုးလိုက် စမ်းလိုက်၊ သည်အတွက် ဆီတွေ သုံးလိုက်ပေါ့။ နောက်တစ်ခုက ဒါတွေကို ထည့်ထားပြီးတော့မှ ပြင်ဆင်ထိန်းသိမ်းစရိတ်တွေ အများကြီးပေးနေရတဲ့အစား နောင်မှာ ဒါတွေကို ဘယ်လိုစီမံခန့်ခွဲမလဲဆိုတာ အစိုးရအနေနဲ့ စီမံခန့်ခွဲဖို့တော့ လိုလိမ့်မယ်။ ဘာကြောင့်လဲ၊ သည်လိုအကြာကြီးထိန်းသိမ်းထားခြင်းအားဖြင့် တိုင်းပြည်လည်း အကျိုးမရှိဘူး။ နိုင်ငံတော်ရဲ့ဘဏ္ဍာငွေတွေလည်း အလေအလွင့်ဖြစ်တယ်ပေါ့လေ။

အဲသည်အတွက်ကြောင့် ဒါနဲ့ ပတ်သက်ပြီးတော့ ကျွန်မတို့ဘက်ကတော့ လုပ်သင့်လုပ်ထိုက်တာ ကျွန်မတို့အဖွဲ့ (၆) အနေနဲ့ကတော့ စိစစ်တွေ့ရှိတဲ့ အချက်တွေကတော့ ဆောင်ရွက်လို့ပြီးသွားပြီ။ ကျွန်မတို့ဘက်ကနေပြီးတော့မှ ဒါတွေကို လွှတ်တော်မှာ ကျွန်မတို့ရဲ့တွေ့ရှိချက်၊ သဘောထားမှတ်ချက်၊ ဒါတွေကို လွှတ်တော်ကြီးကို ပြန်လည်တင်ပြပေးသွားမှာဖြစ်ပါတယ်။

မော်ဒန်။ **။ဒါဆို သည်သဘောထားမှတ်ချက်တွေထဲမှာဆိုရင် ဒါနဲ့ပတ်သက်ပြီး ဘယ်လိုတင်ပြတာမျိုးတွေပါလဲ။**

ဒေါ်ခင်စန်းလှိုင်။ ။စီမံခန့်ခွဲဖို့ရာတော့ ကျွန်မတို့က တာဝန်မရှိဘူးလေ။ စီမံခန့်ခွဲရမှာတော့ အစိုးရရဲ့တာဝန်ပေါ့။ ကျွန်မတို့ရဲ့ တွေ့ရှိချက်နဲ့ သဘောထားမှတ်ချက်မှာတော့ သည်ဟာတွေ သည်လို သည်လိုတွေ တွေ့နေရတယ်၊ အဲသည်တော့ နိုင်ငံတော်အနေနဲ့လည်း ဒါတွေကို မြန်မြန်စီမံခန့်ခွဲသင့်တယ်ဆိုတဲ့အကြောင်းပေါ့လေ။ ဒါလေးတွေပဲ ပြောမှာပါ။

မော်ဒန်။ **။နိုင်ငံတော်ပေါ်မှာ တင်ကျန်နေတဲ့ အကြွေးကိစ္စတွေနဲ့ပတ်သက်ပြီးတော့ ဘာတွေများ ဆွေးနွေးထားတာမျိုးတွေ ရှိလဲ။**

ဒေါ်ခင်စန်းလှိုင်။ ။အခုကတော့ ဘတ်ဂျက်က စတင်စစ်ဆေးစဉ် ဖြစ်တဲ့အခါကျတော့ နိုင်ငံတော်ရဲ့ ဘတ်ဂျက်လျာထားငွေအရကတော့ ၄၉၀၀ ကျော်လောက်ပေါ့နော်၊ ကျပ်ဘီလျံပေါ့၊ အဲဒါတော့ တင်နေတယ်ပေါ့။ ဒါပေမဲ့ သည် ၄၉၀၀ ဘီလျံကလည်းပဲ တကယ်လိုတာလဲ ဟုတ်ချင်မှ ဟုတ်မယ်။ ဘာလို့လည်းဆိုတော့ ကျွန်မတို့ ကော်မတီကကို ၁၈ ဘီလျံလောက် ဖြတ်နိုင်ခဲ့တာကိုး။ အခု အဖွဲ့ ၂၀ ပူးပေါင်းပြီးစစ်တဲ့အခါကျတော့ ဆိုလိုတာကတော့ သည် ၄၉၀၀ က အများကြီးလျော့သွားစရာရှိတယ်လေ။ ဒါကြောင့်မို့လို့ ကျွန်မတို့ရဲ့ ဘတ်ဂျက်လိုငွေက များတယ်ဆိုပေမဲ့ တကယ်တမ်း စစ်ဆေးပြီးတဲ့အခါကျမှသာ ဘတ်ဂျက်ငွေက ဘယ်လောက်ဖြစ်တယ်ဆိုတာသိရမှာ။ အခုကတော့ ခန့်မှန်းလျာထားတဲ့ဟာ ဖြစ်တယ်လေ။

မော်ဒန်။ **။နိုင်ငံပေါ် ကြွေးတင်နေတာက ပြည်သူတွေအပေါ် တိုက်ရိုက် ဝန်ထုပ်ဝန်ပိုး ဖြစ်စေလား။ ဘယ်လိုမြင်လဲ။**

ဒေါ်ခင်စန်းလှိုင်။ ။ပြည်သူတွေအပေါ် တိုက်ရိုက်ဝန်ထုပ်ဝန်ပိုးတော့ မဖြစ်ပါဘူး။ ဘာလို့လဲဆိုတော့ ဒါကလည်း နိုင်ငံတော်ကနေ စီမံခန့်ခွဲရတာပဲလေ။ ဘာကြောင့် သည်ဟာတွေက တင်နေရသလဲ၊ ဘာကြောင့် ငွေတွေသုံးနေရလဲဆိုတဲ့ ပြည်သူတွေရဲ့အကျိုးစီးပွားအတွက်ကို ပညာရေးမှာ သုံးမယ်၊ ကျန်းမာရေးမှာ သုံးမယ်၊ သည်လိုမျိုး တိုက်ရိုက်ရောက်တဲ့ကိစ္စတွေပေါ့။ နောက်တစ်ခုက နိုင်ငံတော်ရဲ့ပြန်လည်ထူထောင်ရေးပေါ့။ အခုဆိုရင် ရခိုင်အရေးမှာ နိုင်ငံတော်ကနေ အများကြီး ပံ့ပိုးပြီးတော့ သုံးနေရတာတွေရှိတယ်။ ချင်းပြည်နယ်လို မဖွံ့ဖြိုးသေးတဲ့နေရာတွေမှာ ဖွံ့ဖြိုးတိုးတက်အောင် သုံးနေရတာလေးတွေရှိတဲ့ အခါကျတော့ ပြောချင်တာက ဒါတွေက ပြည်သူလူထုဆီ တိုက်ရိုက်ရောက်တဲ့ကိစ္စပါ။ ပြည်သူလူထုအတွက် ဆောင်ရွက်တဲ့ကိစ္စဖြစ်တဲ့ အတွက် နိုင်ငံတော်ကနေ ဖြစ်လာတဲ့ ဝန်ထုပ်ဝန်ပိုးပဲဖြစ်တယ်။ အဲသည်အခါကျတော့ ဒါတွေကို ဘယ်လိုမျိုး ပြန်လည်ဆပ်မလဲဆိုတော့ ဖွံ့ဖြိုးတိုးတက်တဲ့နိုင်ငံတွေက အခွန်ပေါ်မှာပဲ ရပ်တည်ကြရတာလေ။ ဒါကို ပြည်သူလူထုက နားလည်ဖို့လိုတယ်။ အခွန်ဆောင်ရတဲ့ အခါကျတော့ အခွန်ဆောင်ရတယ်လို့ ပြည်သူလူထုက ပြောကြတယ်။ ဒါပေမဲ့ ဒါတွေက ဘယ်မှာသွားသုံးလဲဆိုတော့ ပြည်သူလူထုတွေအတွက်ပဲ သွားသုံးတယ်ဆိုတာ ပြည်သူလူထုတွေသိဖို့လိုတယ်။ အဲသည်တော့ ပြည်သူလူထုကို အခွန်ကောက်ခံခြင်းဟာ ဘယ်လိုအတွက်သုံးစွဲနေရသလဲ။ ဘယ်လိုကြောင့်မို့လို့ သည်လိုကောက်ခံသလဲ၊ ဘယ်နေရာတွေမှာ ပြန်လည်သုံးစွဲပြီး ပြည်သူလူထုတွေက ဒါတွေကို ဘယ်လိုအကျိုးပြန်ရသလဲဆိုတာကို ပြည်သူလူထုသိအောင် အသိပညာပေးတာတွေ အစိုးရက ကြပ်ကြပ်မတ်မတ်လုပ်ဖို့ လိုပါတယ်။

မော်ဒန်။ **။ လိုငွေနဲ့ ပတ်သက်ပြီးတော့ ဘာတွေ စီစဉ်ထားတာမျိုးရှိလဲ။**

ဒေါ်ခင်စန်းလှိုင်။ ။လိုငွေကတော့ နိုင်ငံတော် ဘယ်လောက်လိုတယ်ဆိုတာ အတိအကျပြောပြရမှာပဲလေ။ ပြောပြပြီးတဲ့အခါမှာတော့ ကျွန်မတို့က နိုင်ငံတော် အခွန်တိုးပြီး ရရှိလာအောင် ကောက်ခံဖို့ရာပေါ့။ နောက် နိုင်ငံတော်က ရသင့်ရထိုက်တဲ့ နိုင်ငံတော် စီးပွားရေးလုပ်နေတဲ့ အဖွဲ့အစည်းတွေကနေပြီး အမြတ်အစွန်းတွေ ပိုပြီးရအောင် ကြိုးစားဖို့။ အဲသည်တော့ ရလာ တဲ့ဝင်ငွေထက် သုံးတဲ့စရိတ်တွေက များနေ တယ်ဆိုရင် ဒါလည်းစီးပွားရေးမှာ ပြဿနာရှိတယ်လေ။ ဆိုတော့ ငွေရှာတဲ့ ဌာနအဖွဲ့အစည်းတွေ ပိုပြီးတော့ငွေရှာနိုင်အောင်လို့၊ ရတဲ့ငွေတွေထဲကနေပြီးတော့မှ သုံးစွဲတဲ့ စရိတ်တွေ လျှော့ပြီး သုံးစွဲနိုင်ဖို့ အဲဒါတွေတော့ ဌာနတွေနဲ့ပြန်လည်ညှိနှိုင်းပြီးတော့ အစိုးရကနေပြီးတော့ သက်ဆိုင်ရာ ဌာနတွေကို ပေါ့နော်။ ဒါတွေလည်း ထိန်းကျောင်းကြပ်မတ်ဖို့ရာ လိုတာပေါ့။

မော်ဒန်။ ။ တင်ပြလာတဲ့ အချို့ အသုံးစရိတ်တွေအပေါ် ကွင်းဆင်းစစ်ဆေးတာတွေ ပြုလုပ်လိုက်တာ ဘယ်လောက် အထိထိရောက်မှုရှိလဲ ဒါက။

ဒေါ်ခင်စန်းလှိုင်။ ။ပြီးခဲ့တဲ့နှစ်ကလည်း နိုင်ငံပိုင် စက်ရုံ ၂၄ ရုံပေါ့နော်။ ဘတ်ဂျက်တွေတောင်းခံလာတဲ့အပေါ်မှာ ဒါတွေက မပေးသင့်သေးဘူးဆိုပြီး ရပ်ဆိုင်းခဲ့တာတွေ ရှိတယ်။ ဒါကြောင့် သည်ဘတ်ဂျက်တွေကို မသုံးစွဲလိုက်ရတာတွေ ရှိတယ်။ အဲသည်တော့ အရေးကြီးတာက သည်စက်ရုံတွေက ရပ်ထားလို့လည်း မဖြစ်ဘူး။ ဘာကြောင့်လဲ။ ဝန်ထမ်းတွေကလည်း ရှိနေတယ်။ လစာစရိတ်တွေ ပေးနေရတယ်။ ပင်စင်လစာတွေ ရှိတယ်။ ရေမီးတွေ ရှိတယ်။ သည်အတွက် ပေးနေရတာတွေရှိတဲ့အခါကျတော့ သည်ဟာကို ဘယ်လိုပြန်ရအောင်လုပ်မလဲပေါ့။ ဒါတွေက စဉ်းစားစရာတွေပေါ့။ နောက်ထပ်က နိုင်ငံတော်ရဲ့ ရှေ့ဆက်သွားမယ့် ပေါ်လစီပေါ့။ ရှေ့ဆက်သွားမယ့်မူဝါဒပေါ့။ ဒါတွေကလည်း သည်လိုသွားလိုက်ခြင်းအားဖြင့် သိရှိလာရတာတွေ ရှိတာပေါ့။ မော်တော်ကားတွေဆိုရင် ဒါတွေက သည်လိုလွှဲပြောင်းခဲ့တယ်၊ ဘယ်လိုဘယ်လိုရှိတယ်ဆိုတာ သိရတာ

စာမျက်နှာ ၁၄ သို့

www.free4readers.com

တိုင်းပြည်စီးပွားရေးက သည်အချိန်မှာဦးဆောင်သူတွေရဲ့ အခန်းကဏ္ဍ အရေးအကြီးဆုံးပါ

ပြည်သူ့လွှတ်တော်ဘဏ္ဍာရေးနှင့် ငွေရေးကြေးရေးကော်မတီရဲ့ဥက္ကဋ္ဌ ဒေါ်ခင်စန်းလှိုင်နှင့်တွေ့ဆုံခြင်း

စာမျက်နှာ ၁၃ မှ အဆက်

ပေါ့လေ။ သိရတဲ့အပြင် အခုလို မျက်မြင်ကိုယ်တွေ့တွေ့လာရတဲ့ အခါကျတော့ ဘယ်လိုအမျိုးအစားတွေက ဘယ်လောက်ရှိနေတယ်။ စာရင်းဇယားတွေထက် တကယ့်မြေပြင်လက်တွေ့မြင်ရတော့ ဒါတွေကို နိုင်ငံတော်က ဘယ်လိုရောင်းထုတ်မလဲ ဘယ်လိုစီမံခန့်ခွဲမလဲ။ လိုနေတဲ့ ဝန်ကြီးဌာနတွေကိုပဲ ပေးမလား လေလံပစ်မလား ဥပမာပေါ့နော်။ ဒါမှမဟုတ် လိုနေတဲ့ ဝန်ကြီးဌာနတွေကို ပိုက်ဆံတွေ ထုတ်ပေးပြီး မော်တော်ကားတွေ ဝယ်နေမယ့်အစား သည်ထဲမှာ ရှိတာလေး သုံးလိုက်ခြင်းအားဖြင့် သင့်တော်မယ်ပေါ့နော်။ ဒါမျိုးလေးတွေ အကြံဉာဏ်ပေးလာနိုင်တာပေါ့။ ကျွန်မတို့သိလာတာပေါ့။ ပြည်သူလူထုကြားထဲလည်း ကျယ်ကျယ်ပြန့်ပြန့်ချသွားလို့ရတာပေါ့။

မော်ဒန်။ ။သည်နှစ်မှာရော ဝန်ကြီးဌာနတွေအနေနဲ့ လူထုရဲ့မျက်နှာမထောက်ဘဲ တင်ပြလာတဲ့ ပုံစံမျိုးတွေရောရှိလား။ ဆိုလိုတာက ဖိမ်ခံပစ္စည်းတွေလိုမျိုးကို ဝယ်ဖို့တင်ပြလာတာမျိုးတို့ပေါ့။ နောက်နေလို့ရသေးတဲ့ စီမံကိန်းလိုမျိုးဟာတွေပေါ့။

ဒေါ်ခင်စန်းလှိုင်။ ။ အဲသည်လိုတော့လည်း ဆိုးဆိုးရွားရွားမရှိပါဘူး။ ကျွန်မတို့စစ်ဆေးရတဲ့ အထဲမှာတော့ တစ်ခုပါပဲ။ ဆက်စပ်ပြီးတော့ပြောတာပေါ့။ ဒါလည်း စိုက်မွေးဆည်က တောင်းနေတဲ့ နေပြည်တော်မှာ ဆည်တစ်ခုကိစ္စပေါ့နော်။ ဒါလေးတွေပဲ ကျွန်မတို့ ပြန်ညှိနေရတာလေးတွေ ရှိပါတယ်။

ကျန်တဲ့ ဟာတွေလည်း ကျွန်မတို့လည်း သေချာစစ်ဆေးပါတယ်။ ဝန်ကြီးဌာနတွေ အနေနဲ့ ပရောဂျက်အသစ်တွေ တောင်းတာမျိုး တွေဆိုရင်လည်း ဒါတွေလည်း သေချာစိစစ်ပြီး ဖြတ်တောက်နိုင်မှာပါ။

မော်ဒန်။ ။စီမံကိန်းတွေနဲ့ ချပေးလိုက်တဲ့ ဘတ်ဂျက်တွေက မှုချေဖြစ်ရဲ့လား။ ဘယ်လိုမြင်လဲ။

ဒေါ်ခင်စန်းလှိုင်။ ။ စီမံကိန်းတွေ ဖော်ဆောင်တဲ့အခါမှာ သတ်မှတ်ထားတဲ့အချိန်အတွင်း ဆောက်နိုင်လား သူတို့ကို မေးရတယ်။ သူတို့ဘက်က ဆောက်နိုင်ပါတယ်လို့ တာဝန်ခံရင်တော့ ခွင့်ပြုတယ်။

နောက်တစ်ခုကသူတို့တောင်းထားတဲ့ ငွေကြေးပေါ့။ ဒါတွေပြန်တွက်ကြည့်တယ်။ တောင်းထားတာက ဘီလျံ ၁၀၀ ဖြစ်ပေမဲ့ စစ်ဆေးတဲ့အခါ ၈၀ လောက်နဲ့ ရတယ်ဆိုရင် သူတို့ကို သည်လောက်နဲ့ လုပ်နိုင်လားမေးတယ်။ လုပ်နိုင်တယ်ဆိုပြီး ခွင့်ပြုလိုက်တာတွေလည်းရှိပါတယ်။

ဆိုလိုတာက ပိုပိုလိုလို အမြဲတမ်းတောင်းကြတာတွေ ရှိတယ်။ မကုန်ရင်လည်း ပြန်ပေးရတာဆိုတော့ သူတို့ဘက်ကာဗာဖြစ်ဖို့ တောင်းတာတွေလည်း ရှိတယ်။ ဒါပေမဲ့ တောင်းထားတဲ့ပေးသင့်လားမပေးသင့်လားဆိုတာလည်း ကျွန်မတို့က ပြန်တွက်ချက်ပေးရတာပေါ့။ မပေးသင့်တာ မဖြစ်သင့်တာဆို လုံးဝမပေးပါဘူး။

မော်ဒန်။ လုပ်ငန်းတွေရဲ့ပြီးမြောက်မှုကို စစ်ဆေးတဲ့အခါမှာ တချို့ဌာနတွေက မပြီးမြောက်တာတွေရှိနေတယ်။

ဒေါ်ခင်စန်းလှိုင်။ ။ သိန်း ၁၀၀ ရဲ့ အထက်ဆိုရင်တော့ တင်ဒါခေါ်ရတာပေါ့လေ။ အောက်ဆိုရင် ကန်ထရိုက်ပေါ့။ အဓိကအခုလို မပြီးသေးတဲ့ ကိစ္စတွေဖြစ်နေတာက ပြောရရင်တော့ ပညာရေးဘက်က ပိုများပါတယ်။ ကျောင်းတွေဘာတွေပေါ့။ ဆိုလိုတာကတော့သည်ဘက်ကနေ တွက်ချက်ပြီးတော့ပေးလိုက်တယ်ပေါ့။ ဥပမာ ပေ့ချိ ဘယ်လောက်ကျမလဲတွက်ပေးတယ်ပေါ့။ တကယ်မြေပြင်လက်တွေ့ကျတော့ ပေ့ချိ ပေးလိုက်တာက မလောက်တာတွေလည်း ရှိတယ်ပေါ့။ နောက်တစ်ခု အခုတော့ မဟုတ်တော့ဘူးပေါ့နော်။ အရင်ကတော့ မိုးရာသီမှာ ဆောက်လုပ်ရတာတွေဖြစ်နေတယ်။ ဆိုတာကတော့ ငွေထုတ်ပေးလိုက်တယ်။ သူတို့လက်ထဲရောက်တဲ့အချိန်မှာ မိုးကရွာနေပြီ။ အဆောက်အအုံတွေ မစနိုင်ဘူး။ အဲတော့ ရာသီဥတုသာယာလို့ ကျွန်မတိုဆီပြန်အပ်ဖို့ရာ အချိန်ရောက်သွားတဲ့အခါမှာ အဆောက်အအုံတွေက မပြီးသေးတာတွေလည်း ရှိတာပေါ့။ ဒါကြောင့်မို့လည်း ဘတ်ဂျက်နှစ်ကို ပြောင်းခဲ့တာပေါ့လေ။

သည်နှစ်ကတော့ ငွေချေးပေးတာနဲ့ ရာသီဥတုသာယာတဲ့အချိန်ဖြစ်ပြီ။ အားလုံးက ဆက်တိုက်လုပ်သွားလို့ရတဲ့အခြေအနေပေါ့။ ပြောချင်တာတော့ အဘက်ဘက်က ကြီးကြပ်ကွပ်ကဲမှုအားနည်းတဲ့ အပိုင်းတွေရော ပါပါတယ်။ နောက်တစ်ခုကကျတော့ တင်ဒါတွေ ချပေးလိုက်တဲ့ အချိန်မှာ တင်ဒါရတဲ့ ကုမ္ပဏီတွေအနေနဲ့ အလုပ်ကို မှန်မှန်ကန်ကန်မဆောင်ရွက်နိုင်တာမျိုးတွေပေါ့။ နောက်တစ်ခုက ကိုယ်လေလံအောင်တဲ့ ဟာနဲ့ တကယ့်ကုန်ကျစရိတ်တွေနဲ့ မကိုက်တဲ့ အခါကျလည်း မပြီးဘဲနဲ့ ရပ်သွားကြရတာမျိုးလေး ရှိတာပေါ့။ အထွေထွေပြဿနာတွေပေါ့။

ဒါကြောင့်မို့လည်း ကျွန်မတို့က တစ်နှစ်ထက်တစ်နှစ်ကောင်းအောင် ဘတ်ဂျက်ကို သေသေချာချာစိစစ်၊ ဌာနဆိုင်ရာတွေနဲ့ညှိနှိုင်းမေးမြန်းပြီး ဆောင်ရွက်ရတာပေါ့။

မော်ဒန်။ ။ဒါဆို သည်နှစ်ရဲ့ဘတ်ဂျက်နှစ် အပြောင်းအလဲအတွက် သိသိသာသာ ပြောင်းလဲမှုတွေရှိ လာနိုင်လား။

ဒေါ်ခင်စန်းလှိုင်။ ။ အဆောက်အအုံပိုင်း ဆောက်လုပ်တဲ့နေရာတို့ ဘတ်ဂျက်ကို သုံးစွဲတဲ့နေရာတို့ အဓိကကတော့ အခုလို ပြောင်းလိုက်တဲ့အတွက် ပွင့်လင်းရာသီဥတုရောက်လာပြီးတဲ့နောက်မှာ တောက်လျှောက်ဆောင်ရွက်မယ်ဆိုလို့ရှိရင် လုပ်ငန်းတွေ ပိုမြန်ဆန်လာမယ်၊ ကျန်တဲ့ကိစ္စတွေလည်း နည်းသွားမယ်လို့ ထင်တယ်။ ဌာနအတွက် အချိန်တွေလည်း အများကြီးရလာတယ်။ အဲသည်တော့ ကျွန်မတို့ဘက်ကလည်း ခွင့်ပြုပေးသင့်တာတွေပဲ ခွင့်ပြုတယ်။

ဒါကြောင့် ဌာနတွေအနေနဲ့လည်း များများစားစားဆောင်ရွက်ဖို့ရာ မရှိဘူး။ အဲသည်တော့ ဘတ်ဂျတ်ကိုတောင်းသလောက်ပေးနေတဲ့ အခြေအနေမျိုးကနေ ဘတ်ဂျက်ကို စိစစ်ပြီးတော့ ခွဲဝေချထားတဲ့အခြေအနေတစ်ခုကို ပြောင်းလဲလာတဲ့အခါမှာ ကျွန်မတို့လည်း ပြောပြရင် သည်နှစ်ကတော့ စောင့်ကြည့်ရမယ့် အခြေအနေပါ။ ဌာနဆိုင်ရာတွေလည်း ကြိုးစားကြမယ်လို့ မျှော်လင့်ပါတယ်။

မော်ဒန်။ ။နိုင်ငံရဲ့ စီးပွားရေးအခြေအနေနဲ့ ပတ်သက်ပြီး ဘာများပြောချင်ပါသလဲရှင့်။

ဒေါ်ခင်စန်းလှိုင်။ ။ တခြားအဖွဲ့အစည်းတွေရဲ့ သုံးသပ်ချက်အရပေါ့နော်။ မြန်မာ့စီးပွားရေးဖွံ့ဖြိုးတိုးတက်မှုက သည်ကနေ့အချိန်ကတော့ အစိုးရကလည်းထုတ်ပြန်ပြီးသားဖြစ်ပါတယ်။ သိပ်အဆိုးကြီးလည်း ကျွန်မတို့တိုင်းပြည်က မဟုတ်သေးပါဘူး။ သို့သော်လည်း တခြားတိုင်းပြည်တွေနဲ့ ယှဉ်လို့ရှိရင် အဆိုးကြီးထဲမှာလည်း မဟုတ်သေးဘူး။ ဒါပေမဲ့လည်း ပြည်သူလူထုလိုချင်သလောက် သက်သာချောင်ချိတဲ့အခြေအနေတော့ အစိုးရအနေနဲ့ မလုပ်နိုင်သေးဘူး။ ဘာကြောင့်မလုပ်နိုင်သေးလဲဆိုတဲ့အခါကျတော့ အားလုံးသိတဲ့အတိုင်းပဲ နိုင်ငံတော်က စီးပွားရေးဖွံ့ဖြိုးတိုးတက်ရုံတင်ဆောင်ရွက်နေရတာ မဟုတ်ဘူးလေ။ တခြားစိန်ခေါ်မှုတွေ၊ အကျပ်အတည်းတွေလည်း အစိုးရအနေနဲ့ ဆောင်ရွက်နေတာတွေရှိတယ်။ ဆိုလိုတာက တခြားတိုင်းပြည်ကနေ ရင်းနှီးမြှုပ်နှံမှုတွေ အများကြီးဝင်စေချင်တယ်။ ဒါပေမဲ့ ကျွန်မတို့ တိုင်းပြည်က ပြည်တွင်းရေးအခြေအနေ၊ တကယ့်ကိုလိုအပ်နေတဲ့ infrastructure တွေပေါ့။ လျှပ်စစ်တွေ၊ မြေတွေ လုံလုံလောက်လောက်မပေးနိုင်ဘူး၊ အလုပ်အကိုင်အတွက် လုပ်သားရှားမှုရယ်၊ ဆိုလိုတာက နိုင်ငံခြားသားတွေက ရင်းနှီးမြှုပ်နှံရင်တောင်မှ လက်ရှိအခြေအနေက မြန်မာနိုင်ငံမှာရှိတဲ့ စက်ရုံအလုပ်ရုံတွေရဲ့ အလုပ်သမားတွေက ဆန္ဒတွေ ပြနေကြတယ်ဆိုတော့ ဒါ နိုင်ငံခြားကနေ လာရောက်ရင်းနှီးမြှုပ်နှံမယ့်သူတွေက မြန်မာနိုင်ငံကို အများကြီး စဉ်းစားတွေးခေါ်နေကြရတာတွေရှိပါတယ်။

အဲသည်တော့ ပြောချင်တာကတော့ ကျွန်မတို့ တိုင်းပြည်က အဘက်ဘက်ကနေ စိန်ခေါ်မှုတွေ ရှိနေတဲ့အခါကျတော့ လျင်လျင်မြန်မြန်ဖွံ့ဖြိုးသင့်သလောက်မဖွံ့ဖြိုးဘူး။ ပြည်သူလူထုက ရနိုင်စေချင်သလောက်လည်း ကျွန်မတို့က မရနိုင်ဘူး။ နောက်တစ်ခုက အရင်အစိုးရအဆက်ဆက်က ချေးခဲ့တဲ့ ငှားခဲ့တဲ့ ငွေကြေးတွေကလည်း သည်နေ့ သည်အချိန်ခါမှာ အတိုးပေးနေရတာတွေ ရှိတယ်။ အရင်းတွေပြန်ဆပ်နေရတာတွေရှိတဲ့အတွက် နိုင်ငံတော်က ပြည်တွင်းမှာပဲ အကုန်မသုံးနိုင်ဘူး။ အဲသည်အခါကျတော့ ကျွန်မတို့ ဘာဖြစ်နေလဲဆိုတော့ ပြည်သူလူထုလိုတာတွေအားလုံး မဖြည့်ဆည်းနိုင်ဘူး ဖြစ်နေတဲ့အခါကျတော့ ဆိုလိုတာကတော့ အစိုးရကတော့ သည်စိန်ခေါ်မှုတွေထဲကနေတော့ တိုင်းပြည်ဖွံ့ဖြိုးတိုးတက်အောင်တော့ သည်လိုပဲ ကျိုးရုန်းပြီး ကျွန်မတို့အားလုံးပိုင်းပြီး ကြိုးစားပြီး သွားကြရဦးမှာပဲ။ ပြည်သူလူထုကလည်း လက်ရှိဖြစ်ပေါ်နေတဲ့ နိုင်ငံရေးအခြေအနေကိုလည်း မျက်ခြည်မပြတ်သင့်သလို စီးပွားရေးတစ်ခုတည်း ဇောင်းပေးပြောနေရင်လည်း မရပါဘူးလို့။

မော်ဒန်။ ။ကျေးဇူးတင်ပါတယ်။

မာဆီနိုင်

www.free4readers.com

ကမ္ဘာ့ကုန်သွယ်ရေးရိုက်ခတ်မှု အတိုင်ပင်ခံကိုယ်တိုင် တိုင်တွယ်ဖို့ လုပ်ငန်းရှင်တွေ မျှော်လင့်နေ

နေပြည်တော်၊ ဩဂုတ် ၁၅– ပြည်တွင်းဒေါ်လာဈေးတက်နေတာဟာ နှစ်လကျော်နီးပါးလောက် ကြာမြင့်လာပြီဖြစ်တဲ့အတွက် အတိုင်ပင်ခံဦးဆောင်ကာ စီးပွားရေးဆိုင်ရာခေါင်းဆောင်တွေ အဖြေရှာမှုနဲ့ ရေတိုရေရှည်ဆောင်ရွက်မယ့်စီမံကိန်းတွေကို ချပြဆောင်ရွက်ဖို့ လုပ်ငန်းရှင်တွေက မျှော်လင့်နေကြပါတယ်။

ပို့ကုန်သွင်းကုန် လုပ်ငန်းရှင် ဒေါက်တာစိုးထွန်းက 'အစိုးရခေါင်းဆောင်ကိုယ်တိုင် သမ္မတတို့ အတိုင်ပင်ခံတို့ ဒီကိစ္စကို စိတ်ဝင်စားပြီး ဆောင်ရွက်ဖို့ လိုတာပေါ့နော်၊ အဲဒီလို မဟုတ်ရင်တော့ နောက်ပိုင်းစီးပွားရေးမတည်မငြိမ်ဖြစ်လာရင် တိုင်းပြည်အတွက်က မကောင်းဘူး' လို့ ပြောပါတယ်။

နိုင်ငံရဲ့ငွေရေးကြေးရေးကဏ္ဍမှာ ဗဟိုဘဏ်ကအဓိကသက်ဆိုင်နေပေမဲ့လည်း အစိုးရအဖွဲ့အစည်းတွေဘက်မှာလည်း စီးပွားရေးကော်မတီ၊ ဘဏ္ဍာရေးကော်မရှင်စတဲ့ငွေရေးကြေးရေးနဲ့ သက်ဆိုင်တဲ့အဖွဲ့အစည်းတွေလည်း ရှိပါတယ်။ လက်ရှိမှာဗဟိုဘဏ်ဘက်က လှုပ်ရှားမှုအချို့ ရှိလာပေမဲ့လည်း ပြည်တွင်းငွေကြေးအခြေအနေအတွက် ထိရောက်မှုအားနည်းနေပါတယ်။ ပုလဲမဲဆန္ဒနယ်မှ ပြည်သူ့လွှတ်တော်ကိုယ်စားလှယ် ဒေါ်ခင်စန်းလှိုင်ကတော့ ဗဟိုဘဏ်အနေနဲ့ သည်နှစ်မှာဖြစ်ပေါ်နေတဲ့ အခြေအနေအားလုံးကို မြန်မာနိုင်ငံရဲ့ စီးပွားရေးကော်မတီကိုတင်ပြကြရတာတွေ ရှိတဲ့အတွက် စီးပွားရေးကော်မတီမှာလည်း သည်ကိစ္စနဲ့ ပတ်သက်ပြီး ဆွေးနွေးတာ၊ ညှိနှိုင်းတာတွေ ပြုလုပ်ကြတယ်လို့ ပြောပါတယ်။ ဒါပေမဲ့လည်း လတ်တလောဖြစ်ပွားနေတဲ့ကိစ္စနဲ့ ပက်သက်လို့ လက်ရှိချိန်အထိတော့ တစ်စုံတစ်ရာလုပ်ဆောင်မှု၊ ထုတ်ပြန်မှုတွေ မတွေ့ရသေးပါဘူး။

ဗဟိုဘဏ်အနေနဲ့ နိုင်ငံခြားသုံး ရန်ပုံငွေတွေ လုံလောက်အောင်မရှိတဲ့အပြင် ဈေးကွက်မှာ ဘယ်လောက်အရောင်းအဝယ်ဖြစ်နေတယ်ဆိုတာတောင် မှန်းဖို့ ခဲယဉ်းတဲ့အခြေအနေမှာရှိနေတယ်။

သွင်းကုန် ကန့်သတ်ဖို့လို

အစိုးရအနေနဲ့ လက်ရှိဒေါ်လာဈေးတက်တာကိုထိန်းချုပ်နိုင်ဖို့ကုန်သွယ်ရေးကဏ္ဍကနေလည်းဖြေရှင်းလို့ ရပါတယ်။ မြန်မာကျပ် ငွေတန်ဖိုးမြင့်လာဖို့ဆိုရင် သွင်းကုန်တွေကို လျှော့ချပြီး ပို့ကုန်တွေကို တိုးမြှင့်ဖို့လိုပါတယ်။ အထူးသဖြင့် သွင်းကုန်မှာဆိုရင် အခုလိုအချိန်မှာ ဇိမ်ခံပစ္စည်းတွေလျှော့ချတာ၊ မော်တော်ယာဉ်တင်သွင်းမှုမူဝါဒတွေ ကန့်သတ်တာနဲ့ တန်ဖိုးကြီးသွင်းကုန်တွေကို ကန့်သတ်ဖို့လိုတယ်လို့ သိရပါတယ်။ တစ်ဖက်မှာလည်း ပို့ကုန်အမယ်တွေတိုးအောင် ဆောင်ရွက်တာတွေ ပြုလုပ်သင့်ပါတယ်။

'အခုဆိုရင်မော်တော်ကားတွေသွင်းတာများတယ်၊ များတဲ့အတွက်ကြောင့် နိုင်ငံခြားကနေ စက်သုံးဆီတွေ သွင်းလာရတယ်၊ ဆိုလိုတာကတော့ ဒါမျိုးလေးတွေ ကန့်သတ်လာနိုင်မယ်ဆိုရင်တော့ အဆင်ပြေပါတယ်' လို့ ဒေါ်ခင်စန်းလှိုင်က ပြောပါတယ်။

ကမ္ဘာ့ကုန်သွယ်ရေးရိုက်ခတ်မှုတွေကြောင့် ပြည်တွင်းမှာ ဒေါ်လာဈေးတွေတက် မြန်မာ့ငွေဈေးတွေကျကာ ကုန်ဈေးနှုန်းတွေ တက်လာတာက အပြောင်းအလဲဖြစ်တိုင်းကြုံတွေ့နေရပေမဲ့ပြည်သူတွေ ဘယ်လောက်ခံနိုင်ရည်ရှိသလဲဆိုတာကို အစိုးရက စဉ်းစားပေးဖို့ လိုအပ်နေပါပြီ။ အခြေခံလူတန်းစားတွေအနေနဲ့ ဝင်ငွေတိုးမလာဘဲ တက်လာတဲ့ကုန်ဈေးနှုန်းတွေနဲ့ နေ့စဉ်ဘဝတွေကိုရင်ဆိုင်ကြရတာတွေ ဘယ်လောက်တောင့်ခံနိုင်မလဲ။ လုပ်ငန်းရှင်တွေအနေနဲ့လည်း စီးပွားရေးတုံ့ဆိုင်းနေမှုတွေကို ဘယ်လောက်အထိ ရပ်တည်နိုင်မလဲဆိုတာ အစိုးရအနေနဲ့ ထည့်သွင်းစဉ်းစားရမယ့် အခြေခံကျတဲ့ အချက်လည်း ဖြစ်နေပါတယ်။

ဒေါက်တာစိုးထွန်းကတော့ သူ့ရဲ့ ဖေ့စ်ဘုတ်ခ်စာမျက်နှာမှာ ပို့ကုန် တိုးတက်ဖို့နဲ့ပတ်သက်ပြီး တခြားနိုင်ငံတွေလို exporter တွေကို ဂုဏ်ပြုဖို့၊ အတိုးနှုန်းသက်သက်သာသာနဲ့ ငွေချေးပေးဖို့ trade financing တွေ လုပ်ပေးဖို့ အကြံပြုရေးသားထားပါတယ်။ ဒါ့အပြင် အိတ်စပို့တင်တဲ့အခါ အခက်အခဲတွေဖြေရှင်းပေးဖို့၊ နိုင်ငံခြားငွေ အဓိကရနေတဲ့ တရုတ်ပြည်နယ်စပ်မှုဆယ်ဒေသဖွံ့ဖြိုးအောင် လုပ်ပေးဖို့ လိုတယ်လို့ ရေးသားပါတယ်။

မြန်မာနိုင်ငံကုန်သည်များနှင့် စက်မှုလက်မှုလုပ်ငန်းရှင်များအသင်းရဲ့ ပထမအကြိမ် B4B Insight Forum ရဲ့ အစီရင်ခံစာမှာတော့ ဘဏ္ဍာရေးနှင့်ငွေရေးကြေးရေးဝန်ဆောင်မှုကဏ္ဍနဲ့ပတ်သက်ပြီး နိုင်ငံတကာအဆင့်မီ ဆောင်ရွက်နိုင်ရန်ခက်ခဲခြင်း၊ ကုန်သွယ်မှုလုပ်ငန်းအတွက် Demandရှိသလောက် ဝန်ဆောင်မှုမပေးနိုင်ခြင်း၊ ချေးငွေလုပ်ငန်းစဉ်များရှုပ်ထွေးကြန့်ကြာခြင်းနဲ့ဘဏ်တွေရဲ့ချေးငွေမူဝါဒတွေမတူညီတာကြောင့် နားလည်ဖို့ခက်ခဲခြင်းစတဲ့အကြောင်းအရာတွေဟာစီးပွားရေးလုပ်ငန်းတွေကို နှောင့်နှေးစေတယ်လို့ သုံးသပ်ထားပါတယ်။

ဒါ့အပြင်နိုင်ငံခြားငွေရရှိစေမယ့် FDI နဲ့ ခရီးသွားတွေဝင်လာအောင် အစိုးရအနေနဲ့ ဆောင်ရွက်ဖို့ လိုပါတယ်။ လက်ရှိ မြန်မာနိုင်ငံမှာ နိုင်ငံခြားငွေကို တစ်ဖက်တစ်လမ်းကနေ ရှာဖွေပေးနေတဲ့ ခရီးသွားကဏ္ဍကို အစိုးရအနေနဲ့ လုံလောက်တဲ့ထောက်ပံ့မှုမပေးနိုင်သေးဘူးလို့ ဒုတိယသမ္မတ ဦးဟင်နရီဗန်ထီးယူက သည်နှစ်ဖွန်လ ၁၂ ရက်နေ့က ပြုလုပ်တဲ့ ခရီးသွားဖိုရမ်မှာ ပြောကြားသွားပါတယ်။

မလုပ်သင့်ပါ

ဒါ့အပြင် လက်ရှိအစိုးရအနေနဲ့ လိုငွေပြရင် ဗဟိုဘဏ်ကနေ ငွေစက္ကူတွေ ရိုက်နှိပ်ထုတ်ဝေစေတာကိုလည်း မလုပ်သင့်ဘူးလို့ သိရပါတယ်။ လက်ရှိဒေါ်လာဈေးတက်နေတာက အမေရိကန်–တရုတ် ကုန်သွယ်ရေးအခြေအနေကြောင့်လို့ ဆိုပေမဲ့လည်း သည်နှစ်မှာ အစိုးရအနေနဲ့ကလည်း ဘတ်ဂျက်လိုငွေကို ဘီလျံ ၅၀၀၀ နီးပါး ရေးဆွဲထားပါတယ်။ အခုလိုတွေကြောင့် ငွေကြေးဖောင်းပွမှုနှုန်းကလည်း ဆက်တက်လာမယ့်အခြေအနေမှာ ရှိတယ်။ သည်နှစ်အတွက် အစိုးရရဲ့လိုငွေတွေကို ဗဟိုဘဏ်က ငွေစက္ကူရိုက်နှိပ်ထုတ်ဝေပေးလိုက်ရင် ဈေးကွက်ထဲမှာ သည်ငွေတွေကလည်း အလုံးအရင်းနဲ့ဝင်ရောက်လာဦးမှာ ဖြစ်တယ်လို့ သိရပါတယ်။

ဒါကြောင့် အစိုးရအနေနဲ့ ကိုယ်ရဲ့လိုငွေကို ကိုယ်တိုင်ဖြေရှင်းနိုင်အောင် ဆောင်ရွက်ဖို့ လိုအပ်ပြီး အစိုးရကနေ ရောင်းချနေတဲ့ ငွေတိုက်စာချုပ်တွေကိုလည်း သည်ထက် အလုပ်ဖြစ်အောင်၊ ပြည်သူတွေ စိတ်ဝင်စားလာအောင် ဆောင်ရွက်သင့်ပါတယ်။ ငွေတိုက်ဦးစီးဌာနအနေနဲ့ကတော့ ၂၀၁၈– ၂၀၁၉ ဘဏ္ဍာနှစ်မှာဗဟိုဘဏ်ကနေ ထုတ်ချေးနေရတဲ့ ချေးငွေရာခိုင်နှုန်းကို ၂၀ ရာခိုင်နှုန်းခန့် လျှော့ချနိုင်အောင် လျာထားတယ်လို့ သိရပါတယ်။

'ဗဟိုဘဏ်ကနေ လွှတ်တော်ကို တင်ပြတာကတော့ ဗဟိုဘဏ်ကနေပြီးတော့ အစိုးရလိုငွေတွေကို ချေးပြီးတော့ ထုတ်ပေးတယ်ပေါ့၊ သို့သော် အနှစ်သာရကတော့ ငွေရိုက်တာပဲလေလို့ မင်္ဂလာဒုံမဲဆန္ဒနယ်မှ ပြည်သူ့လွှတ်တော်ကိုယ်စားလှယ် ဦးအောင်လှိုင်ဝင်းက ပြောပါတယ်။

ဒါကြောင့် လက်ရှိဒေါ်လာဈေးတက်နေတဲ့အခြေအနေကို အစိုးရအဖွဲ့အစည်းတွေ ခေါင်းဆောင်ပိုင်းတွေအနေနဲ့ အလေးထားပြီးဖြေရှင်းလို့ရနိုင်မယ့်နည်းလမ်းတွေနဲ့ ဖြေရှင်းဆောင်ရွက်ဖို့လိုတယ်လို့ သိရပါတယ်။

မျိုးစေ့ကဏ္ဍမှ လုပ်ငန်းရှင် ဦးကိုကိုနိုင်က 'အစိုးရကလဲ ဆောင်ရွက်ဖို့လိုတာပေါ့၊ ဒါကတော့ ဗဟိုဘဏ်တစ်ခုတည်းနဲ့ လုပ်လို့မှမရတာ' လို့ ပြောပါတယ်။

ဗဟိုဘဏ်ကဏ္ဍ

ဒေါ်လာဈေးတက်တာနဲ့ ပတ်သက်ပြီး ဗဟိုဘဏ်ကတော့ ပြီးခဲ့တဲ့ ဇူလိုင်လထဲမှာဒေါ်လာ အချို့ကို ပုဂ္ဂလိကဘဏ်တွေဆီ ရောင်းချခဲ့ပါတယ်။ ဒါပေမဲ့လည်းအပြင်ဈေးကွက်က တအားကြီးနေပြီးသည်ဈေးကွက်ကြီးကို ထိန်းချုပ်နိုင်မယ့်အခြေအနေ ဗဟိုဘဏ်မှာ မရှိသေးပါဘူး။ ဗဟိုဘဏ်အနေနဲ့ နိုင်ငံခြားသုံး ရန်ပုံငွေတွေ လုံလောက်အောင်မရှိတဲ့အပြင် ဈေးကွက်မှာဘယ်လောက်အရောင်းအဝယ်ဖြစ်နေတယ် ဆို တာတောင် မှန်းဖို့ခဲယဉ်းတဲ့အခြေအနေမှာရှိနေတယ်လို့ လုပ်ငန်းရှင်အချို့က သုံးသပ်ကြပါတယ်။

> ❝ ဗဟိုဘဏ်အနေနဲ့ ပုဂ္ဂလိကဘဏ်တွေနဲ့ ငွေလွှဲကောင်တာတွေကို ဒေါ်လာတွေ ထုတ်ချေးပေးမယ် ဆိုတဲ့ သတင်းတွေ ထွက်ပေါ်နေပါတယ် ❞

အခုလိုမသိနိုင်တာက လက်ရှိမြန်မာနိုင်ငံရဲ့ နိုင်ငံခြားငွေကြေးဈေးကွက်ဟာ Informal Market (မှောင်ခိုဈေးကွက်) ကကြီးစိုးနေတာကြောင့်ဖြစ်ပြီး မြန်မာပြည်ကို ဒေါ်လာက ဘယ်လိုစီးဝင်နေသလဲဆိုတာကိုတောင် policy maker တွေအနေနဲ့ သိဖို့ အလှမ်းဝေးတယ်လို့ လုပ်ငန်းရှင်အချို့က သုံးသပ်ကြပါတယ်။

ဒါ့အပြင် လက်ရှိမှာ ဗဟိုဘဏ်အနေနဲ့ ပုဂ္ဂလိကဘဏ်တွေနဲ့ ငွေလွှဲကောင်တာတွေကို ဒေါ်လာတွေ ထုတ်ချေးပေးမယ်ဆိုတဲ့သတင်းတွေ ထွက်ပေါ်နေပါတယ်။ မြန်မာနိုင်ငံတော်ဗဟိုဘဏ်နဲ့ ဘဏ္ဍာရေးနှင့်ငွေရေးကြေးရေးကော်မတီတို့ တွေ့ဆုံဆွေးနွေးစဉ်မှာတော့ ဗဟိုဘဏ်အနေနဲ့ မြန်မာငွေအပေါင်လက်ခံပြီး ပုဂ္ဂလိကဘဏ်တွေကို ဒေါ်လာတွေ ထုတ်ချေးဖို့ စီစဉ်ထားခဲ့ကြတယ်လို့ သိရပါတယ်။

'ဘဏ်တွေကိုချေးမယ်ဆိုတာကလဲ အခုထက်ထိ မချေးသေးဘူး၊ လက်တွေ့မပါလာတဲ့အခါကျတော့ လူယုံကြည်မှုအားနည်းတာပေါ့' လို့ ဒေါက်တာစိုးထွန်းက ပြောပါတယ်။

ဗဟိုဘဏ်အနေနဲ့ဩဂုတ်လ ၁၃ရက်နေ့ကလည်း ဗဟိုဘဏ်ရည်ညွှန်းငွေလွှဲနှုန်း ၀.၈ ရာခိုင်နှုန်းသတ်မှတ်ချက်ကို ပယ်ဖျက်လိုက်ပြီး ဘဏ်နဲ့ ငွေလွှဲကောင်တာတွေမှာ ဒေါ်လာဈေးနှုန်းလွတ်လပ်စွာ ရောင်းခွင့်ပြုလိုက်ပါတယ်။ ဗဟိုဘဏ်အနေနဲ့ဘယ်လိုရည်ရွယ်ချက်နဲ့ အခုလိုခွင့်ပြုလိုက်တယ်ဆိုတာမသိပေမဲ့ သည်နည်းလမ်းဟာ ဒေါ်လာဈေးမြင့်တက်မှုကို ထိန်းချုပ်နိုင်မယ့်နည်းလမ်းတော့မဟုတ်ဘူးလို့ လုပ်ငန်းရှင်အချို့က သုံးသပ်ကြပါတယ်။

မာရီနိုင်

www.free4readers.com

ရန်ကင်း၊ ဆီဒိုးနားဟိုတယ်အနီးက စိမ်းလဲ့အောင်ကွန်ဒို ၁၅ နှစ် အရစ်ကျစနစ်

ရန်ကုန်၊ ဩဂုတ် ၁၅ – ရန်ကင်းမြို့နယ်ရှိ အသင့်တည်ဆောက်ပြီး စိမ်းလဲ့အောင် ကွန်ဒို အရောင်းပြပွဲကို i Myanmar house ကနေ ကြီးမှူးကျင်းပမှာဖြစ်ပြီး ၂၅ ရာခိုင်နှုန်း ပေးသွင်းကာ အသင့်နေထိုင်ခွင့်ရရှိမှာ ဖြစ်ပါတယ်။

ဝယ်သူတွေအတွက် အခွင့်အရေးတစ်ရပ်အနေနဲ့ ၂၅ ရာခိုင်နှုန်း ပေးသွင်းနေထိုင်ပြီး ကျန် ၇၅ ရာခိုင်နှုန်းကို Mortgage ၁၂ ရာခိုင်နှုန်း၊ ၁၅ နှစ် ငွေချေစနစ်နဲ့ ရောင်းချပေးမှာဖြစ်ကြောင်း သိရပါတယ်။ ဝယ်ယူသူတွေအနေနဲ့ စက်တင်ဘာလက စပြီး လစဉ်လဆန်း ၅ ရက်မတိုင်မီမှာ ငွေပေးသွင်းရမှာ ဖြစ်ပါတယ်။

၎င်းကွန်ဒိုမှာ အိပ်ခန်းသုံးခန်းဖွဲ့ပြီးပါကေား၊ ကြွေပြားနဲ့ပရိဘောဂ အပြည့်အစုံ ပြင်ဆင်ပေးထားပါတယ်။ကားပါကင်၊ ဓာတ်လှေကား၊ ရေကူးကန်၊ အားကစားလေ့ကျင့်ခန်းမ ပါဝင်ပါတယ်။ ပွဲကို လာရောက်သူတွေအနေနဲ့ စာရင်းပေးသွင်းပြီးတက်ရောက်ရင် ပြပွဲတွင်း အထူးလျှော့ဈေးတွေလည်း ရရှိနိုင်မှာပါ။

စိမ်းလဲ့အောင်ကွန်ဒိုမှာ ရန်ကင်းမြို့ ဆီဒိုးနားဟိုတယ်အနီး တည်ရှိပြီး အရောင်းပြပွဲကို ဩဂုတ် ၁၈ ရက်ကနေ ၁၉ ရက်အထိ မနက် ၉း၀၀ နာရီကနေ ညနေ ၆း၀၀ နာရီထိ ၁၈ A၊ စိမ်းလဲ့မေရိပ်သာလမ်း၊ ရန်ကင်းမြို့နယ်မှာ ကျင်းပမှာဖြစ်ပါတယ်။

မေသက်

စိမ်းလဲ့အောင် ကွန်ဒို

Sale Concept

Plot No.	302
Price	371,160,000
	371,160,000

Contract to Key 30% Payment Plan — 92,790,000

Particulars	Time Period	% & Amt	Times	% Tot	Amt
Contract	Aug-18	25%	1	25%	92,790,000
				25%	92,790,000

After Key 75% Balance Amt (Loan Amt) — 278,370,000

1st to 15 th Year Mortgage Payment Plan — 12% interest Rate Per Annual

Sr.	Year	Amount
1	1 Year Payment Plan	24,732,837
2	2 Year Payment Plan	13,103,842
3	3 Year Payment Plan	9,245,867
4	4 Year Payment Plan	7,330,550
5	5 Year Payment Plan	6,192,187
6	6 Year Payment Plan	5,442,187
7	7 Year Payment Plan	4,913,991
8	8 Year Payment Plan	4,524,303
9	9 Year Payment Plan	4,226,835
10	10 Year Payment Plan	3,993,801
11	11 Year Payment Plan	3,807,511
12	12 Year Payment Plan	3,656,165
13	13 Year Payment Plan	3,531,586
14	14 Year Payment Plan	3,427,930
15	15 Year Payment Plan	3,340,908

Sept-2018 မှ စတင်ပြီး လစဉ် လဆန်း (၅) ရက်နေ့မတိုင်မီ ငွေပေးသွင်းရမည်။

၂၅ ရာခိုင်နှုန်း ပေးသွင်းကာ အသင့်နေထိုင်ခွင့်ရရှိမှာ ဖြစ်ပါတယ်။

နိုင်ငံ့ဝန်ထမ်းအိမ်ရာ ပူးပေါင်းဆောင်ရွက်ဖို့ စိတ်ဝင်စားမှု အဆိုပြုလွှာ ဖိတ်ခေါ်

ရန်ကုန်၊ ဩဂုတ် ၁၅ – ရန်ကုန်တိုင်းဒေသကြီးအစိုးရအဖွဲ့က ဒဂုံ (ဆိပ်ကမ်း)မြို့နယ် ရွှေလီလမ်းနဲ့ မြစ်နန္ဒာလမ်းထောင့် အကျယ်အဝန်း ၁၈၃ ဧကရှိတဲ့ မြေနေရာမှာ နိုင်ငံ့ဝန်ထမ်း အိမ်ရာစီမံကိန်းကို အကောင်အထည်ဖော်ဆောင်ရွက်နေပါတယ်။ စီမံကိန်းမှာ ဖုန်အလိုက် နိုင်ငံ့ဝန်ထမ်း၊ ပြည်သူ့ဝန်ထမ်း၊ အိမ်ရာတွေအပြင် စီးပွားရေးဆိုင်ရာ အဆောက်အအုံတွေ၊ ဈေးဝယ်စင်တာ၊ အဆင့်မြင့်လူနေအိမ်တွေနဲ့ ယာဉ်ရပ်နားနေရာတွေ ဖော်ဆောင်ဖို့ စီစဉ်ထားပါတယ်။

အဲသည်စီမံကိန်းကို ပူးပေါင်းဆောင်ရွက်ဖို့ စိတ်ပါဝင်စားတဲ့ ပြည်တွင်း၊ ပြည်ပလုပ်ငန်းရှင်၊ ကုမ္ပဏီတွေကို စိတ်ဝင်စားမှု အဆိုပြုလွှာ EOI တင်သွင်းဖို့ ဖိတ်ခေါ်ထားပါတယ်။ စိတ်ဝင်စားမှု အဆိုပြုလွှာ EOI တင်သွင်းဖို့ စည်းကမ်းချက်တွေ၊ လုပ်ထုံးလုပ်နည်းတွေ၊ ဗိသုကာဆိုင်ရာ မာစတာပလန် လျှောက်လွှာပုံစံတွေကို တစ်စုံ ကျပ် ၅၀,၀၀၀ နှုန်းနဲ့ ဝယ်ယူပြီး ၁၃–၈–၂၀၁၈ ရက်ကနေ ၁၇–၈–၂၀၁၈ ရက်အထိ နောက်ဆုံးထား ဝယ်ယူရမှာဖြစ်ပါတယ်။ အဆိုပြု လျှောက်လွှာတွေကို သတ်မှတ်ဈေးအတိုင်း ဝယ်ယူရမှာဖြစ်ပြီး လျှောက်လွှာတန်ဖိုးကို ပြန်ထုတ် ပေးမှာ မဟုတ်ဘူးလို့ သိရပါတယ်။

အိတ်ပိတ်အဆိုပြုလွှာတွေကို ၇–၉–၂၀၁၈ ရက်နေ့ နေ့လယ် ၁၂း၀၀ နာရီမတိုင်ခင် အခန်းအမှတ် ၂၂၂၊ ရန်ကုန်တိုင်းဒေသကြီး အစိုးရအဖွဲ့၊ အလုံလမ်း၊ ဒဂုံမြို့နယ်မှာ တင်သွင်းရမှာဖြစ်ပြီး ၀၉ ၄၄၈၁၄၄၇၄၄၊ ၀၉–၄၄၈၁၄၄၇၅၅ ကိုလည်း ဆက်သွယ်နိုင်ပါတယ်။

မေသက်

ရန်ကုန်မြို့တော်စည်ပင်က ဆောက်လုပ်ရေးပစ္စည်း အိတ်ဖွင့်တင်ဒါ ခေါ်ယူ

ရန်ကုန်၊ ဩဂုတ် ၁၅ –ရန်ကုန်မြို့တော်စည်ပင်သာယာရေးကော်မတီ အင်ဂျင်နီယာဌာနက (လမ်းနဲ့တံတား) အသုံးပြုဖို့အတွက် လိုအပ်တဲ့ ဖော်ပြပါပစ္စည်းတွေကို ဌာနအရောက်ကျပ်ငွေနဲ့ ဝယ်ယူလိုတာကြောင့် စိတ်ဝင်စားတဲ့ လုပ်ငန်းရှင်တွေအနေနဲ့ အိတ်ဖွင့်တင်ဒါတွေ ပေးသွင်းနိုင်ဖို့ ဖိတ်ခေါ်နေပါတယ်။

(က) ဘိလပ်မြေ (ပြည်တွင်း)၊ အိတ်၁၅၀,၀၀၀၊ (ခ) ကျောက်စရစ်ကျင်း ၅၀၀၀၊ (ဂ) မီးစက်နှစ်လုံး ဖြစ်ပါတယ်။ အိတ်ဖွင့်တင်ဒါပုံစံနဲ့ စည်းကမ်းချက်တွေကို ၁၃–၈–၂၀၁၈ ရက်ကစတင်ရောင်းချမှာဖြစ် ပြီး အိတ်ဖွင့်တင်ဒါတွေကို ၂၄–၈–၂၀၁၈ ရက် မွန်းတည့် ၁၂း၀၀နာရီ နောက်ဆုံးထားတင်သွင်းရမှာ ဖြစ် ပါတယ်။ တင်ဒါစိစစ်ရွေးချယ်မယ့်ရက်ကို ထပ်ပြီး အကြောင်းကြားမှာ ဖြစ်ပါတယ်။

တင်ဒါပုံစံကို မြို့တော်ခန်းမ (ပထမထပ်) ဘတ်ဂျက်နဲ့ ငွေစာရင်းဌာန၊ ပစ္စည်းဝယ်ယူရေးဌာနစုမှာ ဝယ်ယူနိုင်ပြီး အသေးစိတ်အချက်အလက်တွေကို ဖုန်း–၀၁–၃၈၈၇၃၂ ကိုဖြစ်ဖြစ်၊ စံချိန်စံညွှန်း သတ်မှတ်ချက်တွေအတွက် ဖုန်း– ၀၉၅၁၉၄၁၆၄ ကို လည်းကောင်း ရုံးချိန်အတွင်း ဆက်သွယ်မေးမြန်းနိုင်ကြောင်း ပစ္စည်းဝယ်ယူရေးတင်ဒါကော်မတီက ထုတ်ပြန်ထားပါတယ်။

မေသက်

သင့်အိမ်ကို ကြွက်မလာအောင် သည်နည်းလေးတွေ သုံးပါ

ရန်ကုန်၊ ဩဂုတ် ၁၄ – အစားအစာရှိတဲ့ နေရာမှာ ကြွက်တွေပျော်ကြပါတယ်။ အထူးသဖြင့် ၎င်းတို့ အတွက် အစားအစာလွယ်ကူတဲ့ နေရာမျိုးဆို မိသားစုလိုက် အုပ်လိုက်ကျင်းလိုက် နေတတ်ပါတယ်။ ကြွက်က လူတွေအတွက် ကျန်းမာရေးကိုထိခိုက်စေနိုင်တယ်လို့ အားလုံးက သိပြီးသားပါ။ အကုသိုလ်ကင်းကင်းနဲ့ အိမ်မှာကြွက်မနေနိုင်အောင်လုပ်ဖို့ အလွယ်ဆုံး နည်းတွေကို ဖော်ပြပေးလိုက်ပါတယ်။

ဂွမ်းစတွေကို အလုံးကလေးတွေလုံးပြီး ငရုတ်ဆီနဲ့ ဆွတ်ကာ ကြွက်တွေ ကျင်လည်ရာ နေရာတစ်လျှောက်မှာ ချထားလိုက်ပါ။ ကြွက်တွေက ငရုတ်ဆီကို ကြောက်ကြပါတယ်။

ကြွက်တွေ မခံနိုင်တဲ့ အနံ့ထဲမှာတော့ လေးညှင်းနံ့လည်း ပါဝင်ပါတယ်။ လေးညှင်းနံ့ ရှိတဲ့နေရာဆိုရင် ကြွက်တွေက နောက်တစ်ကြိမ် ထပ်မလာတော့ဘူးလို့ တောင်သိရပါတယ်။ လေးညှင်းပွင့် လေးညှင်းဆီကတော့ အိမ်အတွက် အကောင်းဆုံးဖြစ်ပါတယ်။

ပရုတ်လုံးထည့်တဲ့ သေတ္တာလေးတွေကို ကြွက်နေတတ်တဲ့နေရာနဲ့ ကြွက်ရောက်တတ်တဲ့ နေရာတွေမှာ ချထားလိုက်ပါ။ ကြွက်တွေ အိမ်ဘက်ကိုတောင် ခြေဦးမလှည့်စေတော့တဲ့အထိ ပရုတ်လုံးက စွမ်းပါတယ်။

ဆပ်ပြာမှုန့်ကို ရေနဲ့နှစ်ဆတစ်ဆ ရောစပ်ပြီး ဖျော်လိုက်ပါ။ ငရုတ်ဆီအနည်းငယ်ထည့်ပြီး စပရေးဘူးထဲကို ထည့်ပြီး ကြွက်ရောက်နိုင်တဲ့ နေရာတွေမှာ ဖျန်းပေးပါ။ သုံးလေးရက် တစ်ခါလောက်မှ သည်နည်းကို သုံးလို့ ရပါတယ်။ ဆပ်ပြာမှုန့်က ငရုတ်ဆီရဲ့ အရည်အသွေးကို သုံးလေးရက်လောက် ထိန်းပေးထားနိုင်လို့ စရိတ်သက်သာတဲ့ နည်းလမ်းတစ်ခု ဖြစ်ပါတယ်။

မေသက်

အစားအစာလွယ်ကူတဲ့နေရာမျိုးဆို မိသားစုလိုက် အုပ်လိုက်ကျင်းလိုက် နေတတ်ပါတယ်။

www.free4readers.com

ရန်ကုန်မြို့ရှိ ဆောက်လုပ်ဆဲ တိုက်ခန်းကွန်ဒိုတွေရဲ့ ပြီးစီးမှုနဲ့ ငွေပေးချေမှုစနစ်

ရန်ကုန်၊ ဩဂုတ် ၁၄ - ရန်ကုန်မြို့ရှိ ဆောက်လုပ်ဆဲ တိုက်ခန်းတွေရဲ့ ဆောက်လုပ်ပြီးစီးမှုနဲ့ အရစ်ကျငွေသွင်းရမယ့် ပုံစံအသီးသီးကို ဖော်ပြပေးလိုက်ပါတယ်။

မြောက်ဥက္ကလာပ

သုနန္ဒာ(၁၃)လမ်း(၂)ရပ်ကွက် မြောက်ဥက္ကလာပမြို့နယ် Apartment ကို ဘဏ်နဲ့ချိတ်ဆက်ပြီး နှစ်ရှည်အရစ်ကျနဲ့ဝယ်ယူနိုင်ပါတယ်။

ဘီစီစီကျပြီး တိုက်ခန်းအသင့်နေထိုင်နိုင်ပြီး ၁၁.၆ ပေ×၅၄ ပေအကျယ်အဝန်းရှိတဲ့ hall type အမျိုးအစားတိုက်ခန်းဖြစ်ပါတယ်။ သိန်း ၂၇၀ ကစပြီး အလွှာစုံကို ရွေးချယ်ဝယ်ယူနိုင်ပါတယ်။ ဈေးနှုန်းတွေကတော့ သိန်း ၄၅၀၊ သိန်း ၃၅၀၊ သိန်း ၃၃၀၊ သိန်း ၃၁၀၊ သိန်း ၂၉၀၊ သိန်း ၂၇၀ အသီးသီးရှိပါတယ်။ ကနဦး ၃၀ ရာခိုင်နှုန်းပေးချေရမှာဖြစ်ပြီး ငါးနှစ်၊ ၁၀ နှစ်၊ ၁၅ နှစ် ဘဏ်ချေးငွေနဲ့ လစဉ်နှစ်သိန်း၊ သုံးသိန်း၊ လေးသိန်းပေးချေ ဝယ်နိုင်ပါတယ်။

မြောက်ဥက္ကလာ၊ သုနန္ဒာလမ်းမှာ ဆောက်လုပ်ထားပြီး သွားလာရအဆင်ပြေပြီး ကိုယ်ပိုင်မီတာ၊ ကိုယ်ပိုင်မော်တာ၊ ရေမီးအပြည့်ရရှိပြီး ရေချိုးခန်း၊ အိမ်သာ ကြွေပြားကပ်ပါရှိပါတယ်။

မီနီကွန်ဒို

ပြည်သာယာလမ်းပေါ်ရှိ မီနီကွန်ဒိုကို ၃၀ ရာခိုင်နှုန်း ကနဦးပေးသွင်းပြီးကျန် ၇၀ ရာခိုင်နှုန်းကို ဘဏ်ချေးငွေနဲ့ ဝယ်နိုင်သလို ဒါမှမဟုတ် ၅၀ ရာခိုင်နှုန်း ကနဦး ပေးသွင်းပြီး ကျန် ၅၀ ရာခိုင်နှုန်းကို အတိုးမဲ့စနစ်နဲ့လည်း ဝယ်ယူနိုင်ပါတယ်။

ရာနှုန်းပြည့် ဆောက်လုပ်ပြီးစီးနေပြီဖြစ်ပါတယ်။ Master Bedroom တစ်ခန်း၊ Single Bedroom တစ်ခန်းပါရှိပြီး Amazing Sky Construction က ဆောက်လုပ်ပါတယ်။ ရှစ်ယောက်စီး ဓာတ်လှေကားပါဝင်ပြီး ရေချိုးခန်း၊ အိမ်သာ၊ မီးဖိုခုံ ကြွေပြားကပ်ပါဝင်ပါတယ်။ ရောင်းရန်အခန်းတွေမှာ သုံးလွှာ၊ ငါးလွှာ၊ ရှစ်လွှာ၊ ပန့်ဟောက်စ်တွေ ဖြစ်ပြီး ဈေးနှုန်းတွေက သိန်း ၁၅၀၀၊ သိန်း ၁၈၅၀၊ သိန်း ၂၁၀၀ အခန်းအလွှာအလိုက်ဈေးနှုန်းကွာခြားသွားပါတယ်။

၇၀ ရာခိုင်နှုန်း ငွေချေပြီးတာနဲ့ အခန်းသော့အပ်မှာဖြစ်ပြီး အသင့်နေ၊ ကြွေခင်း၊ ပါကေးခင်း၊ အာရ်စီခင်း၊ ကိုယ်ပိုင်မီတာ၊ မော်တာ၊ ထရန်စဖော်မာ၊ မီးစက်၊ အဝီစိတွင်း၊ ပိုင်ဖောင်ဒေးရှင်း၊ ရေ၊ မီး၊ ဘိုထိုင်၊ မြေအောက်ရေကန်၊ အမိုးပေါ်ရေကန် စသဖြင့် ပြီးပြည့်စုံတဲ့ facilities တွေ ပါဝင်ပါတယ်။ Apartment မှာသဃ်န်းကျွန်းမြို့နယ် ပြည်သာယာလမ်းမပေါ်မှာ တည်ရှိပါတယ်။

Union III ကွန်ဒို

၎င်းကွန်ဒိုကို အရစ်ကျငွေပေးချေမှုပုံစံ ကနဦးငါးရာခိုင်နှုန်း ပေးသွင်းပြီး နှစ်နှစ်ကနေ ငါးနှစ်အထိ အရစ်ကျစနစ်နဲ့ ဝယ်ယူပြီး လျှော့ဈေးတွေ ရရှိနိုင်ပါတယ်။

သဃ်န်းကျွန်း မီနီကွန်ဒို။

ယူနီယံ III ကွန်ဒို။

ငွေပေးချေမှုမှာ စရန်ငါးရာခိုင်နှုန်း၊ (ခြောက်လသွင်း)ကျန်ငွေ နှစ်နှစ်အရစ်ကျ၊ စရန် ၃၀ ရာခိုင်နှုန်း၊ လျှော့ဈေး ၁၀ ရာခိုင်နှုန်း၊ ကျန်ငွေတစ်နှစ်၊ စရန် ၅၀ ရာခိုင်နှုန်း၊ လျှော့ဈေး ၁၅ ရာခိုင်နှုန်း၊ ကျန်ငွေတစ်နှစ်၊ ၁၀၀ ရာခိုင်နှုန်း အပြည့်ပေးသွင်းနိုင်ရင် ၁၇ ရာခိုင်နှုန်း လျှော့ဈေးတွေလည်း ရရှိနိုင်ပါတယ်။

မြောက်ဒဂုံမြို့နယ်နဲ့ တောင်ဒဂုံမြို့နယ်ဆက်သွယ်ထားတဲ့ ပြည်ထောင်စုလမ်းမကြီးပေါ်မှာတည်ရှိပြီး အကျယ်အဝန်းမှာ ၂၂ ပေ× ၅၅ ပေ Room Type အမျိုးအစားဖြစ်ပါတယ်။ ဈေးနှုန်းသင့်တော်တဲ့ ကွန်ဒို facilities တွေနဲ့ အဆင့်မြင့်တိုက်ခန်းကျယ်ရှိပြီး ပိုင်ဖောင်ဒေးရှင်း၊ ဓာတ်လှေကား၊ မီးစက်၊ ကိုယ်ပိုင်မီတာ၊ မော်တာ၊ Master Bedroom တစ်ခန်း၊ Single Bedroom တစ်ခန်း၊ ထမင်းစားခန်း၊ မီးဖိုခန်းပါဝင်ပါတယ်။

> ယူနီယံ III ကွန်ဒိုက ပြည်ထောင်စုလမ်းမကြီးပေါ်မှာ တည်ရှိပါတယ်

မြေညီထပ် (ထပ်ခိုးပါ) သိန်း ၂၃၀၀၊ ဒုတိယထပ်သိန်း ၁၁၀၀၊ တတိယထပ်သိန်း ၁၀၀၀၊ ပန့်ဟောက်စ်လည်း ရောင်းရန် ကျန်ရှိပါတယ်။ တိတ်ဆိတ်ငြိမ် သက်တဲ့ အချက်အချာကျတဲ့ ပတ်ဝန်းကျင်ဖြစ်ပြီး ဆေးရုံ၊ အားကစားရုံ၊ ဟိုတယ် Relax, ဘုရားစေတီအနီးတည်ရှိပြီး မြို့တွင်းမြို့ပြင် သွားရလွယ်ကူတဲ့ နေရာဖြစ်ကြောင်း Three Friends Construction က သိရပါတယ်။ **မေသက်**

ဈေးနဲ့ ကားကြီးဝင်း အသစ်ပြန်လည်တည်ဆောက်ရေး ဒီဇိုင်း အိတ်ဖွင့်တင်ဒါတင်သွင်းဖို့ ဖိတ်ခေါ်

ရန်ကုန်၊ ဩဂုတ် ၁၅ - ရန်ကုန်တိုင်းဒေသကြီးအစိုးရ စည်ပင်သာယာရေးဝန်ကြီးဌာန တင်ဒါကော်မတီက ရန်ကုန်တိုင်းဒေသကြီး စည်ပင်သာယာရေးအဖွဲ့ ကွပ်ကဲမှုအောက် အဖွဲ့ပိုင်ဈေးသုံးဈေးနဲ့ ကားကြီးဝင်းနှစ်ခုကို အသစ်ပြန် တည်ဆောက်ဖို့အတွက် ဒီဇိုင်းတင်ဒါ တင်သွင်းလိုတဲ့ ကုမ္ပဏီတွေကို အိတ်ဖွင့်တင်ဒါ တင်သွင်းဖို့ ဖိတ်ခေါ်နေပါတယ်။

(က) ကျောက်တန်းမြို့ နှစ်ထပ်ဈေး တည်ဆောက်ခြင်းလုပ်ငန်း၊ (ခ) ကော့မှူးမြို့မဈေး တည်ဆောက်ခြင်းလုပ်ငန်း၊ (ဂ) ကွမ်းခြံကုန်းမြို့ ကုန်စိမ်းဈေးကားကြီးဝင်း တည်ဆောက်ခြင်းလုပ်ငန်း၊ (ဃ) ကျောက်တန်းမြို့ ကားကြီးဝင်း တည်ဆောက်ခြင်းလုပ်ငန်း၊ (င) လှည်းကူးမြို့နယ် ဒါးပိန်ဈေး တည်ဆောက်ခြင်းလုပ်ငန်းတွေဖြစ်ပါတယ်။

တင်ဒါစာရွက်စာတမ်းတွေကို ၂၀-၈-၂၀၁၈ ရက်ကစပြီး ၃-၉-၂၀၁၈ ရက်အထိ ရန်ကုန်တိုင်းဒေသကြီး စည်ပင်သာယာရေးအဖွဲ့ ခွဲရုံး (၆၁) ရပ်ကွက်၊ ဒဂုံမြို့သစ် (ဆိပ်ကမ်း) မြို့နယ်၊ အင်ဂျင်နီယာဌာနမှာ ရုံးချိန်အတွင်း ဝယ်ယူနိုင်ပါတယ်။

ဒီဇိုင်းပုံစံအပါအဝင် တင်ဒါစာရွက်အပြည့်အစုံကို ၄-၁၀-၂၀၁၈ ရက် ၉:၀၀ နာရီ နောက်ဆုံး ထားပြီး ပြန်လည်တင်သွင်းရမှာ ဖြစ်ပြီး နောက်ကျတင်သွင်းတဲ့ တင်ဒါတွေကို လက်ခံစဉ်းစားမှာ မဟုတ်ကြောင်း သိရပါတယ်။ ၄-၁၀-၂၀၁၈ ရက် နံနက် ၁၀:၀၀ နာရီ တင်သွင်းသူတွေရှေ့မှာ စာရွက်စာတမ်းတွေကို ဖွင့်ဖောက် စစ်ဆေးသွားမှာ ဖြစ်ပါတယ်။

တင်ဒါခေါ်ယူခြင်းတွေနဲ့ စပ်လျဉ်းပြီး သိလိုတဲ့အချက်တွေကို ရန်ကုန်တိုင်းဒေသကြီး စည်ပင်သာယာရေးအဖွဲ့ ရုံး ၀၉-၉၅၃၁၂-၉၆၆၀၊ ၀၉-၄၂၀၁၁၀၅၃၈၊ ၀၉-၇၈၂၀၄၂၇၅၉ ကို ရုံးချိန်အတွင်း ဆက်သွယ်မေးမြန်းနိုင်ကြောင်း တင်ဒါကော်မတီ(ရန်ကုန်တိုင်းဒေသကြီး စည်ပင်သာယာရေးဝန်ကြီးဌာန)က သိရပါတယ်။ **မေသက်**

ကျပ်သိန်း ၂၀၀ က စမယ့် တန်ဖိုးသင့်အိမ်ရာ အရောင်းပြပွဲ

ရန်ကုန်၊ ဩဂုတ် ၁၄ - ငွေကျပ်သိန်း ၂၀၀ ကစပြီး တန်ဖိုးသင့်အိမ်ရာတွေ ၁၀ ကြိမ်မြောက် အရောင်းပြပွဲကို Shwe Property က ကျင်းပမှာဖြစ်ပါတယ်။

ဝယ်သူ စိတ်တိုင်းကျ ညှိနှိုင်း ငွေချေးစနစ်တွေလည်း ပါဝင်ပါတယ်။

တန်ဖိုးသင့် အိမ်ခန်းတွေ အပြင် အထူးပရိုမိုးရှင်းတွေလည်း ပါဝင်မှာဖြစ်ပြီးဝယ်သူစိတ်တိုင်းကျညှိနှိုင်းငွေချေစနစ်တွေလည်း ပါဝင်ပါတယ်။

ရောင်းချပေးမယ့် မြို့နယ်တွေမှာ ကမာရွတ်၊ ကြည့်မြင်တိုင်၊ စမ်းချောင်း၊ ဗဟန်း၊ သာကေတ၊ သဃ်န်းကျွန်း၊ မိုလ်တထောင်၊ မြောက်ဒဂုံ၊ လှိုင်၊ အင်းစိန်၊ ရန်ကင်း၊ တာမွေ၊ မြောက်ဥက္ကလာပ၊ မင်္ဂလာ တောင်ညွန့်၊ မရမ်းကုန်း၊ ပုဇွန်တောင်၊ ဒေါပုံ၊ တောင်ဒဂုံမြို့နယ်က Apartment တွေ ပါဝင်မှာ ဖြစ်ပါတယ်။

AYA Home Loan နဲ့ အိမ်ဝယ်မယ်ဆိုရင် ကနဦးပေးသွင်းငွေ အနည်းဆုံး ၃၀ ရာခိုင်နှုန်းပေးသွင်းရမှာဖြစ်ပြီး ၁၅နှစ်အထိ ရနိုင်မယ့် နှစ်ရှည် အရစ်ကျစနစ်၊ One Stop Service နဲ့ ချက်ချင်းလျှောက်၊ ချက်ချင်းဝယ်နိုင်မှာ ဖြစ်ပါတယ်။

ရွှေပရောပါးတီးကဆိုရင် တန်ဖိုးသင့်၊ အဆင့်မြင့်အိမ်ရာတွေကို အိမ်ရာပြပွဲတွေ ပြုလုပ်ရောင်းချနေပြီး လူတန်းစားအသီးသီး အိမ်ပိုင် ဆိုင်ခွင့် ရရှိအောင် ဖန်တီး ပေးနေပါတယ်။ တန်ဖိုးသင့် အိမ် ရာအရောင်းပြပွဲတွေကို အခြေခံ လူတန်းစားတွေ အိမ်ရာ ပိုင်ဆိုင်ခွင့် ရရှိအောင်ရည်ရွယ်ပြီး ပြုလုပ်နေတာဖြစ်ပြီး ဝယ်သူစိတ်တိုင်းကျ ငွေချေစနစ်တွေနဲ့ ညှိနှိုင်းရွေးချယ်ဝယ်နိုင်ပါတယ်။

မြို့နယ်စုံက တိုက်ခန်းတွေပါဝင်မှာဖြစ်ပြီး တစ်နေရာတည်း မှာ လိုချင်တဲ့ နေရာတွေနဲ့ ကြိုက်နှစ်သက်ရာ တိုက်ခန်းတွေကို ရွေးချယ်ဝယ်ယူနိုင်မှာကြောင့် ဝယ်သူတွေအတွက်အဆင်ပြေစေမယ့် ပြပွဲတစ်ခုလည်းဖြစ်ပါတယ်။

> အိမ်ရာ ဈေးငွေကို AYA Bank Booth မှာ မေးမြန်းနိုင်ပါတယ်

ရွှေပရောပါးတီးရဲ့ ၁၀ ကြိမ်မြောက် အိမ်ရာအရောင်းပြပွဲကြီးကို ဩဂုတ် ၂၄ ရက်ကနေ ၂၆ ရက်အထိ လှည်းတန်းစင်တာ (ပရိုမိုးရှင်းဧရိယာမှာ မနက် ၉:၀၀ နာရီကနေ ညနေ ၆:၀၀ နာရီအထိ ကျင်းပမှာဖြစ်ပြီးတော့ ပြပွဲကို တက်ရောက်ဖို့ စာရင်းပေးသွင်းနိုင်ပါတယ်။ **မေသက်**

www.free4readers.com

လမ်းကြမ်းခရီးတွေမှာ မောင်းနှင်ရလွယ်ကူတဲ့ ဟွန်ဒေး Tucson

ထိန်းချုပ်ဖို့ ခက်ခဲတဲ့လမ်းကြမ်းခရီးတွေမှာ ဘီးတွေရဲ့ကုတ်အား ပိုမိုကောင်းမွန်တာကြောင့် အလွယ်တကူ ထိန်းချုပ်မောင်းနှင်နိုင်ပါတယ်။

ရန်ကုန်၊ ဩဂုတ် ၁၄– တောင်ကိုရီးယားအခြေစိုက် ဟွန်ဒေးကားကုမ္ပဏီက ထုတ်လုပ်တဲ့ ၂၀၁၉ မော်ဒယ်လ် Hyundai Tucson ကားအမျိုးအစားဟာ လေးဘီးယက် (4WD) စနစ်ကို အသုံးပြုထားတာကြောင့် နှင်း၊ ရေခဲ၊ ကျောက်တုံးတွေနဲ့ ထိန်းချုပ်ဖို့ ခက်ခဲတဲ့လမ်းကြမ်းခရီးတွေမှာ ဘီးတွေရဲ့ကုတ်အား ပိုမိုကောင်းမွန်တာကြောင့် အလွယ်တကူ ထိန်းချုပ်မောင်းနှင်နိုင်ပါတယ်။

၂၀၁၉ မော်ဒယ်လ် Hyundai Tucson ရဲ့ ဈေးနှုန်းကတော့ အမေရိကန်ဒေါ်လာ ၄၀,၉၀၀ ရှိတယ်။ ဝယ်ယူသူတွေအနေနဲ့ သုံးနှစ် ဒါမှမဟုတ် ကီလိုမီတာ တစ်သိန်းအာမခံ ရရှိပါမယ်။ ဟွန်ဒေးကားအရောင်းပြခန်းကို အမှတ်(၂/၆)၊ (၂)ရပ်ကွက်၊ အင်းစိန်လမ်းနဲ့ သမိုင်းဘူတာရုံလမ်းထောင့်၊ မရမ်းကုန်းမြို့နယ်၊ ရန်ကုန်မှာ ဖွင့်လှစ်ထားပြီး ဖုန်း– ၀၉၄၂၁၀၀၂၀၅၁ နဲ့ ၀၉၂၅၀၀၀၀၀၁၀ ကိုဆက်သွယ်နိုင်ပါတယ်။

အင်ဂျင်

- Nu 2.0 MPi Gasoline Engine ကို အသုံးပြုတယ်။ အင်ဂျင်အလေးချိန်ပေါ့ပါးပြီး အေးတဲ့ ရာသီတွေမှာ အလွယ်တကူ စက်နှိုးနိုင်ပါတယ်။
- ဘက်ထရီလောင်ကျွမ်းမှုလျော့နည်းစေပြီး စတင်ဖို့အားလိုအပ်မှုကို လျော့ကျစေပါတယ်။
- အော်တိုဂီယာခြောက်ချက် ပြောင်းလဲအသုံးပြုနိုင်ပါတယ်။

အပြင်ပိုင်း၊ အတွင်းပိုင်း

- ရှေ့လေဝင်ပေါက်ကျယ်ဝန်းပြီး အလျားလိုက်ခရိုမီယမ်ရဲလ်အတန်း လေးတန်းပါရှိပြီး အပေါ်နှစ်တန်းရဲ့ အလယ်မှာ ဟွန်ဒေးရဲ့ လိုဂိုတံဆိပ် တပ်ဆင်တယ်။
- ရဲလ်ရဲ့ ထိပ်စနားကနေ ဆက်စပ်နေတဲ့ ရှေ့မီးလုံးကြီးတွေက အတွင်းဘက်ထိ ရှည်လျားသွယ်တန်းနေတယ်။
- ရှေ့မီးလုံးတွေကို LED daytime မီးလုံးတွေ တပ်ဆင်ထားပြီး ငါးယောက်စီးဖြစ်ပါတယ်။ ဇိမ်ခံကားနဲ့ လိုက်ဖက်စေတဲ့ သားရေထိုင်ခုံတွေ တပ်ဆင်ထားတယ်။ ရှေ့ခန်းထိုင်ခုံတွေဟာ စိတ်ကြိုက်အနေအထား ချိန်ညှိနိုင်တယ်။
- ငါးလက်မတပ်ချ်စခရင်ပါရှိပြီး ရေဒီယို၊ စီဒီ၊ ဘလူးတုသ်စတဲ့ ဖျော်ဖြေရေးကိရိယာတွေနဲ့ ချိတ်ဆက်အသုံးပြုနိုင်တယ်။ အဲသည်အတွက် အဆင့်မြင့် အသံစနစ် ပါရှိတယ်။
- စတီယာရင်မှာလည်း volume control, cruise control နဲ့ multi media control စနစ်တွေ ပါဝင်တယ်။ အဲဒါကြောင့် မောင်းနှင်နေရင်း အဲသည်ဖန်ရှင်တွေကို အလွယ်တကူ ရွေးချယ်ထိန်းချုပ်နိုင်ပါတယ်။
- Stability control စနစ်ဟာ ဘီးတစ်ခုချင်းစီရဲ့ လည်ပတ်နှုန်းကို စောင့်ကြည့်ထိန်းချုပ်ပေးတဲ့အတွက် လမ်းချော်တာအကွေ့တွေမှာ အရှိန်လွန်တာမျိုးတွေ မဖြစ်အောင် ထိန်းချုပ်ပေးတယ်။ လမ်းကြမ်းခရီးတွေမှာ ဘီးရဲ့ကုတ်အားတွေ ကောင်းမွန်စေပြီး ယာဉ်ကို တည်ငြိမ်စေမှာဖြစ်တယ်။
- အဆင့်မြင့် ဘရိတ်စနစ်တွေဖြစ်တဲ့ Anti-Lock Braking System (ABS) နဲ့ Electronic Brake Distribution (EBD) စနစ်တွေပါရှိတဲ့အတွက် ယာဉ်အန္တရာယ်တွေကို မဖြစ်စေအောင် ကြိုတင်ထိန်းချုပ်နိုင်ပြီး လိုအပ်တဲ့နေရာမှာ အတိအကျရပ်တန့်နိုင်စေပါတယ်။

> “ လမ်းကြမ်းခရီးတွေမှာ ဘီးရဲ့ ကုတ်အားတွေ ကောင်းမွန်စေပြီး ယာဉ်ကို တည်ငြိမ်စေမှာ ဖြစ်တယ် ”

- Front parking sensors, rear parking season စတဲ့ ရှေ့နောက် အာရုံခံကိရိယာတွေပါရှိတဲ့အတွက် ပါကင်ထိုးရာမှာ လွယ်ကူစေပြီး ယာဉ်ပတ်ဝန်းကျင်မှာ အန္တရာယ်ပြုနိုင်တဲ့ အရာဝတ္ထုတွေရှိနေရင် ကြိုတင်သိရှိနိုင်မှာပါ။
- Cruise control စနစ်ပါရှိတဲ့ အတွက် သတ်မှတ်ထားတဲ့ အမြန်နှုန်းအတိုင်း အလိုအလျောက် မောင်းနှင်နိုင်တယ်။
- Active park assist, hill start sssist တွေ ပါရှိတဲ့ အတွက်လည်း တောင်တက်ခရီးကြမ်းတွေမှာ အဆင်ပြေစေမှာပါ။
- အသက်ကယ်လေအိတ် ခြောက်လုံးအထိ ပါရှိတဲ့အတွက် လုံခြုံစိတ်ချစွာနဲ့ မောင်းနှင်နိုင်ပါတယ်။

အောင်ထွန်းဦး

အမ်သုံးလုံး ဆားဗစ်စင်တာရဲ့ မိုးရာသီပရိုမိုးရှင်း

ရန်ကုန်၊ ဩဂုတ် ၁၄– မိုးအဆက်မပြတ်ရွာသွန်းနေလို့ ကားမီးသီးအပေါ်တွေမှာ ဝါနောက်နောက်ဖြစ်နေတာကြောင့် ကားရှေ့မြင်ကွင်းတွေ မကြည်မလင်ဖြစ်စေပါတယ်။

အဲသည် ပြဿနာမျိုးတွေကို MMM car service က မိုးရာသီ ပရိုမိုးရှင်းအစီအစဉ်တွေနဲ့ ဖြေရှင်းပေးနေပါတယ်။

မိုးရာသီအထူးပရိုမိုးရှင်းနဲ့ ဝန်ဆောင်မှုပေးနေတာတွေကတော့ ကားမီးသီးကြည်အောင် လုပ်ဆောင်တာ၊ ကာဘွန်ဆေးကြောတာ ကားမှန်ပေါ်က မိုးရေဂျီးတွေနဲ့ အညစ်အကြေးတွေ သန့်ရှင်းပေးတာ၊ ကားပေါလစ်တင်တာတွေကို ဆောင်ရွက်ပေးပါတယ်။

ဂျီးတက်ပြီး မကြည်မလင်ဖြစ်နေတဲ့ ကားမီးသီးကိုကြည်လင်သွားအောင် ဝန်ဆောင်မှုပေးရာမှာ တိုယိုတာပရိုဘောက်စ်အရွယ် မီးသီးတစ်ဖက်ကို ဝန်ဆောင်ခ ကျပ် ၅၀၀၀ သာ ကျသင့်မှာ ဖြစ်တယ်။

အင်ဂျင်က ဆီစားများနေတာ၊ အဆွဲအရှိန်းလေးနေတာ၊ မီးသံထွက်တာ၊ အင်ဂျင်အပူရှိန်မြင့်တက်တာ၊ မီးခိုးညှော်နံ့ရနေတာတွေအတွက် ကာဘွန်ဆေးကြောခြင်း HHO carbon cleaning နဲ့ ဆုံးရှုံးသွားတဲ့ အင်ဂျင်ပါဝါတွေ ပြန်ရလာအောင် ဝန်ဆောင်မှုပေးပါတယ်။ MMM car service ကို အမှတ် ၁၆၃/မြင်တော်သာလမ်း၊ သာကေတမြို့နယ်၊ ဖုန်း–၀၉၉၆ ၄၄၄၉၉၆၅ ကို ဆက်သွယ်နိုင်ပါတယ်။

အောင်ထွန်းဦး

ဘရန်းနယူး ကားဈေးနှုန်းများ

စဉ်	ကားအမျိုးအစား	မော်ဒယ်	ဈေးနှုန်း (ကျပ်သိန်း)
၁။	တိုယိုတာ Rush (1.5L, SUV ခုနစ်ယောက်စီး၊ ABS.EBD.VSC)	၂၀၁၈	၄၁၉
၂။	တိုယိုတာ Camry (2.5L,Lane Departure Alert,Pre-Collision)	၂၀၁၈	၇၉၄
၃။	တိုယိုတာ Vios (1.3L, DOHC Doual VVTi, EBD, ABS, G Grade)	၂၀၁၈	၃၂၁
၄။	တိုယိုတာ Vios (1.3L, DOHC Dual VVTi, EBD, ABS, J Grade)	၂၀၁၈	၂၆၈
၅။	တိုယိုတာHilux Revo (2.8L,VSC, ATRC,TSC,Double Cab)	၂၀၁၈	၆၉၃
၆။	ဗော်လ်ဗို V40T3 (1.5L, Side Impact Protection, City Safety)	၂၀၁၈	၇၇၉
၇။	ဗော်လ်ဗို XC60(2.0L, Turbocharged, SUV Polot Assist)	၂၀၁၈	၁၆၉၁
၈။	ဗော်လ်ဗို XC40(2.0L, Turbocharged, Premium small SUV)	၂၀၁၈	၁၃၉၇
၉။	ရိန့်ရိုဗာ Velar (3.0L, SUV, ဒီဇယ်၊ ပစ္စည်းစုံ)	၂၀၁၈	၃၂၇၈
၁၀။	နစ်ဆန်း Navara (2.5L, ဒီဇယ်၊ ဖိုးဗိုး၊ Hill Start Assist)	၂၀၁၇	၆၁၁
၁၁။	နစ်ဆန်း Sunny(1.5L, CVTC, အော်တို၊ နောက်ကင်မရာ၊SL)	၂၀၁၈	၂၆၉
၁၂။	မာဇဒါ CX9 (2.5L, Cruise Control, Lane keep assist)	၂၀၁၈	၁၂၂၀
၁၃။	ဟွန်ဒေး Creta(1.6L, CRDi,ABS, EBD, Parking Guide System)	၂၀၁၈	၅၀၆
၁၄။	ဟွန်ဒေး Accent (1.4L, ESC, ပွတ်ရှိစတက်၊ ပါဝါဝင်းဒိုး)	၂၀၁၈	၃၈၂
၁၅။	မစ်ဆူဘီရှိ L200(Double Cab, 2.5L ဒီဇယ်၊ Cruise Control)	၂၀၁၈	၅၈၇
၁၆။	မစ်ဆူဘီရှိ ASX (2.0L, စမတ်ကီး၊ လည်သာထိုင်ခုံ၊ ပစ္စည်းစုံ)	၂၀၁၈	၆၉၀
၁၇။	ကီးယား SportageGT(2.0L, CRDi, ဒီဇယ်၊ Hill Assist Control)	၂၀၁၈	၈၀၉
၁၈။	မစ်ဆူဘီရှိ Pajero(3.2L, ဒီဇယ်၊ ဖိုးဗိုး၊ ခုနစ်ယောက်စီး)	၂၀၁၈	၁၃၉၄
၁၉။	မစ်ဆူဘီရှိ Mirage (1.2L,ABS, စမတ်ကီး၊ ပစ္စည်း)	၂၀၁၈	၂၅၇
၂၀။	စမတ်ကီး Attrage (1.2L, တူးဗိုး၊ ငါးယောက်စီး၊ ABS)	၂၀၁၈	၃၈၈

ကားရဲ့အတွင်းခန်းပစ္စည်းကွဲပြားမှုအလိုက် တန်ဖိုးအပြောင်းအလဲရှိနိုင်ပါတယ်။

အောင်ထွန်းဦး

ကားဒီဘီရဲ့ ဇိမ်ခံကားပြပွဲမှာ ဘာကားတွေ ပြမလဲ

ရန်ကုန်၊ ဩဂုတ် ၁၄ – ကားဒီဘီ (Cars DB) က ကြီးမှူးကျင်းပမယ့် Cars DB Luxury Auto Show 2018 အတွက် သတင်းစာရှင်းလင်းပွဲကို သည်ကနေ့ ဩဂုတ် ၁၄ ရက် နိုဗိုတယ်ရန်ကုန် မက်စ်ဟိုတယ်မှာ ကျင်းပပါတယ်။

Cars DB ရဲ့စီအီးအို ကိုဝေယံလင်းက ‘ကျွန်တော်တို့ရဲ့ Cars DB ဟာ ၂၀၁၂ ခုနှစ်ကစပြီး မော်တော်ယာဉ်ရောင်းသူနဲ့ ဝယ်သူတွေကို အွန်လိုင်းကတစ်ဆင့် တိုက်ရိုက်ချိတ်ဆက်ပေးနေတဲ့ ပြည်တွင်းမှာ ပထမဆုံး Portal ကြီးတစ်ခုဖြစ်တယ်၊ ကားပြပွဲတွေကို ရန်ကုန်နဲ့ မန္တလေးမှာ တစ်ကြိမ်စီ ကြီးမှူးပြုလုပ်ခဲ့ရာမှာ ကားစိတ်ဝင်စားသူတွေ သောင်းနဲ့ချီ တက်ရောက်အားပေးခဲ့ကြတယ်၊ အခုလဲ နည်းပညာအဆင့်မြင့် တန်ဖိုးကြီးမားတဲ့ဇိမ်ခံကားကောင်းတွေကို တစ်နေရာတည်းမှာ ကြည့်ရှုဝယ်ယူ၊ စမ်းသပ်မောင်းနှင်နိုင်မယ့် Cars DB Luxury Auto Show 2018 ကားအရောင်းပြပွဲကို Cars DB က ဦးစီးကာ Novotel Yangon Max Hotel မှာ ကျင်းပပြုလုပ်သွားမှာဖြစ်တယ်’လို့ ပြောပါတယ်။

အဲသည်ကားပြပွဲကို လာမယ့် ဩဂုတ်လ ၂၅ ရက်နဲ့ ၂၆ ရက်နေ့တွေမှာ နံနက် ၁၀း၀၀ နာရီကနေ့ ည ၈း၀၀ နာရီအထိ ကျင်းပပါမယ်။ ကမ္ဘာကျော် ဇိမ်ခံကားအမှတ်တံဆိပ်တွေဖြစ်တဲ့ Mercedes- Benz, Jaguar, Land Rover, Ford, Volvo နဲ့ Peugeot တို့က သူတို့ရဲ့ ကားတွေကို ပြသသွားမှာပါ။

ပြသမယ့် ကားအမျိုးအစားတွေကတော့ Mercedes GLC, GLE နဲ့ GLS, Jaguar ကားကုမ္ပဏီက Jaguar E-Pace, Land Rover ကားကုမ္ပဏီက New Range Rover Sport, Ford ကားကုမ္ပဏီက Ford Explorer, Volvo ကားကုမ္ပဏီက XC 60, XC 40 နဲ့ XC 90, Peugeot ကားကုမ္ပဏီက 5008 နဲ့ 3008 အမျိုးအစားတွေကို ပြသရောင်းချသွားမှာဖြစ်တယ်။

ကားအရောင်းပြပွဲကို လာရောက်ကြည့်ရှုသူတွေဟာ ကားတွေကို အရစ်ကျစနစ်နဲ့ ဝယ်ယူနိုင်ဖို့အတွက်လည်း AYA Bank က Offical Banking Partner အဖြစ် ပူးပေါင်းပါဝင်မှာဖြစ်တယ်။ ကားပြပွဲလာရောက်သူတွေဟာ ကားတွေကို စိတ်တိုင်းကျ ကြည့်ရှုဝယ်ယူနိုင်ရုံမက ကိုယ်တိုင်လက်တွေ့စမ်းသပ်မောင်းနှင်နိုင်မယ့် Test Drive အစီအစဉ်ကို ထည့်သွင်းထားတယ်လို့ Cars DB က ဆိုတယ်။ စမ်းသပ်မောင်းနှင်နိုင်မယ့်ကားအမျိုးအစားတွေကတော့ Mercedes-Benz GLC, GLE နဲ့ GLS၊ Jaguar E-Pace New Range Rover Sport နဲ့ Discovery Sport, Volvo S90, XC 90 နဲ့ XC 40, Peugeot 5008 ကားအမျိုးအစားတွေဖြစ်တယ်။

အောင်ထွန်းဦး

www.free4readers.com

ကားဈေးနှုန်းတွေမြင့်တက်လာလို့ ကားဈေးကွက် ပိုအေး

ရန်ကုန်၊ ဩဂုတ် ၁၄ – အခုတစ်ပတ် ကားဈေးကွက်အတွင်း ကားဈေးနှုန်းတွေ နည်းနည်းမြင့်တက်လာတဲ့အတွက် အရင်ကထက် နည်းနည်း ပိုအေးသွားတယ်လို့ သိရတယ်။

သီရိမင်္ဂလာကားရောင်းဝယ်ရေးစခန်းက ဝါရင့်ဝယ်ရောင်း ကိုချစ်တိုးက "ကားဈေးကွက်အနေနဲ့က သိပ်ထူးထူးခြားခြား ပြောင်းလဲမှုတော့ မရှိပါဘူး။ ကားဈေးကွက်က အရင်ထက်စာရင် နည်းနည်းလေး အေးသွားတယ်၊ ဒါပေမဲ့ အရောင်းအဝယ်လေးတွေကတော့ သူ့ဟာနဲ့သူရှိနေတယ်၊ ဈေးတွေ နည်းနည်း မြင့်လာတာကြောင့်လဲ ပါတယ်"လို့ ပြောပါတယ်။

ကားဈေးနှုန်းတွေ မြင့်လာ

ဂျပန်ညာမောင်းတစ်ပတ်ရစ်ကားတွေအနေနဲ့ တင်သွင်းခွင့်မရှိတဲ့ သက်တမ်းကြာမြင့်လာတာနဲ့ အမျှ တင်သွင်းထားတဲ့ကားရှားပါးလာပြီး ဈေးနှုန်းမြင့်တက်လာတာပါ၊ ဥပမာ လူကြိုက်များတဲ့ ဟွန်ဒါဖစ်လိုကားမျိုးဆိုရင် သိသိသာသာ ရှားပါးသွားပြီး ဈေးနှုန်းလည်း အရင်ကထက် မြင့်တက်လာပါတယ်။ ဟွန်ဒါဖစ် ဂျီကေသရီး၊ ဟွန်ဒါဖစ် Shuttle တို့လို စတီနံပါတ်ကားတွေက ကျပ်သိန်း ၃၀၀ ပတ်ချာလည်ဝယ်မှ ရန်ကုန်လိုင်စင်နဲ့ရနိုင်တာဆိုတော့ အဝယ်ပါးလာတယ်။ တစ်ဖက်မှာက အဲသည်ဈေးနှုန်း ဝန်းကျင်နဲ့ ပြည်တွင်းမှာ တပ်ဆင်ထုတ်လုပ်တဲ့ နစ်ဆန်းဆန်နီ၊ ဆူဇူကီး စီးရက်စ်၊ ဆူဇူကီး အာတီဂါကိုသာ ရွေးချယ်လာကြတယ်။ ပွိုင့်သရီးနံပါတ်ထွက်ပြီးသား ရန်ကုန်လိုင်စင်ဆိုရင်တော့ ကျပ်သိန်း ၁၂၀ နဲ့ ၁၅၀ ကြားကားလေးတွေသာ အရောင်းအဝယ်ဖြစ်ပါတယ်။

ဂျပန်ညာမောင်းတစ်ပတ်ရစ်ကားတင်သွင်းတာဆိုရင်အရင်နှစ်က လျှောက်ထားတဲ့ နောက်ဆုံးလက်ကျန်ကားတွေ တင်လာတဲ့ သင်္ဘောလည်း ဆိုက်ကပ်ပြီးသွားပြီ။ အဲဒါကြောင့် ဂျပန်ညာမောင်းတင်သွင်းတာ လုံးဝရပ်တန့်သွားပြီဖြစ်တယ်။ အဲသည်အတွက် တစ်ပတ်ရစ်ကားလေးတွေရဲ့ ဈေးတန်းက မာလာတယ်။ နောက် မလာတော့ဘူးဆိုတာသိတော့ ဂျပန်ကားနှစ်သက်တဲ့ ကာစတန်မာတွေက ပြန်ဝယ်လာကြတာတွေလည်း ရှိတယ်။ ဈေးတန်းအနေနဲ့ အယ်လ်ဖတ် သရီးပွိုင့်ဖိုးရိုးဆိုရင် ကျပ်သိန်း ၃၈၀/ ၄၀၀ ဝန်းကျင်ရှိပါတယ်။ အင်ဂျင် ပါဝါ တူးပွိုင့်ဖိုးရှိတဲ့ အယ်လ်ဖတ် တွေကတော့ ကျပ်သိန်း၃၀၀ ကျော်ကျော်၊ ကျပ်သိန်း ၃၅၀ ဝန်းကျင်အထိ ရှိပါတယ်။ စတီနံပါတ်ထဲမှာဆိုရင် စီအာရ်ဗီ ၂၀၁၂ မော်ဒယ်လ်တို့ဟာ ရီယာတို့ ရောင်းရတယ်။ အများအားဖြင့်တော့ စတီမှာ ဟာရီယာပုံပြောင်း၂၀၀၆/၂၀၀၅/၂၀၀၄မော်ဒယ်လ်တွေက သိပ်မရှိတော့ပါဘူး။ ဘင်ဂတ်၊ စီအာရ်ဗီ၊ ဗစ်ရှ် ၂၀၁၁/၂၀၁၂ မော်ဒယ်လ်တွေပဲ စတီမှာရှိတာ များပါတယ်။ စလစ်

တင်သွင်းခွင့် မရှိတော့တဲ့ တစ်ပတ်ရစ်ကားလေးတွေရဲ့ ဈေးတန်းက မာလာတယ်။

ကပ် စတီနံပါတ်ကားတွေကတော့ နည်းနည်းပါးပါးပဲ ရောင်းရတယ်။

နယ်လိုင်စင်ကားတွေ ပြန်ရောင်းရ

ပဲခူးတို့၊ မန္တလေးတို့လို နယ်လိုင်စင်ကားလေးတွေ ပြန်အရောင်းအဝယ် ရှိလာတယ်။ အရင်က YVQCအကောင်အထည်ဖော်တော့မှာဆိုရင်ရန်ကုန်ကနယ်လိုင်စင်ကားတွေကို အရေးယူလာနိုင်တယ်ဆိုပြီး သတင်းတွေ ထွက်ရှိလာတာကြောင့် နယ်လိုင်စင်တွေ အဝယ်အေးပြီး ရန်ကုန်လိုင်စင်ကားတွေသာ အဝယ်များခဲ့တယ်။ လက်ရှိမှာ နယ်လိုင်စင်ကားတွေကို ရန်ကုန်မှာ ဘာမှအရေးယူတာလဲမရှိသလို ရန်ကုန်လိုင်စင်နဲ့ နယ်လိုင်စင်ကားတွေရဲ့ ဈေးနှုန်းကွာဟတာကလည်း ကြီးမားလာတာကြောင့် နယ်လိုင်စင်ကားတွေ ပြန်အဝယ်လိုက်လာပါတယ်။

ကလူဂါ၊ စီအာရ်ဗီ၊ ဘင်ဂတ်နဲ့ အယ်လ်ဖတ်လိုကားမျိုးလေးတွေလည်းပြန်ရောင်းရပါတယ်။ ဟွန်ဒါဖစ် ဂျီကေသရီး၊ ပရီမီယို အော်လီယွန်တို့ဆိုရင် စလစ်မကပ်ဘဲ နယ်လိုင်စင်နဲ့ အဝယ်များပါတယ်။ တိုယိုတာဗစ်ဇ် ၂၀၁၁ မော်ဒယ်လ် အမ်နံပါတ် ရုပ်ပြောင်း ပဲခူးလိုင်စင်ဆိုရင် ကျပ် ၁၅၅ သိန်းနဲ့ အရောင်းအဝယ်ဖြစ်ပါတယ်။

ထူးခြားတာကတော့ ကိုရီးယားနိုင်ငံထုတ် ကီရာတစ်ပတ်ရစ်လေးတွေ လိုက်ဝယ်တာမျိုးရှိတယ်။ ဘင်ဂတ်လိုမျိုး အက်စ်ယူဗီလေးတွေကို ကျပ်သိန်း ၃၈၀ တို့ ကျပ်သိန်း ၄၀၀ ဈေးတန်းရှိတယ်။ ကားအရောင်းအဝယ်အေးတယ် ပြောနေကြပေမဲ့ ကညနမှာ ကနဦး မှတ်ပုံတင်တာကလည်း 1Q/3000 ကျော်ကို ရောက်နေပါပြီ။

YVQCစနစ်နဲ့ ရန်ကုန်လိုင်စင်ချထားပေးဖို့ ကြန့်ကြာနေတာကြောင့်ရယ် စလစ်အပ်ကား ပိုမိုရှားပါးလာတာကြောင့် ရန်ကုန်လိုင်စင်သက်တမ်း နှစ် ၂၀ အမည်ပေါက် စလစ်တစ်စောင်ရဲ့ ဈေးနှုန်းဟာ ကျပ်သိန်း ၁၃၀ ဝန်းကျင်မှာပဲ ဈေးမာနေဆဲဖြစ်တယ်လို့ ကားဈေးကွက်အတွင်းက သိရပါတယ်။

အောင်ထွန်းဦး

လုပ်ငန်းသုံးအတွက် အဆင်ပြေစေမယ့် ဟွန်ဒေး H-100 နဲ့ H-1

ရန်ကုန်၊ ဩဂုတ် ၁၄ – ဟွန်ဒေးH-100 ဟာ ဟွန်ဒေးပေါ်တာ (Hyundai Porter)လို့လူသိများခဲ့တဲ့ ဟွန်ဒေး လိုက်ထရပ်ဖြစ်တယ်။ ၂၀၁၃ ခုနှစ်က စပြီး Hyundai H-100 အဖြစ် ပြောင်းလဲခဲ့ပြီး လူကြိုက်များတဲ့ လုပ်ငန်းသုံးကားအဖြစ် နေရာရလာပါတယ်။

Natural Aspiration 2.6 ဒီဇယ်အင်ဂျင်ကို အသုံးပြုထားပြီး အော်တို၊ မန်နျူရယ်ဂီယာငါးချက် ပြောင်းလဲ အသုံးပြု နိုင်ပါတယ်။ ကုန်ပစ္စည်းတွေ ပိုမိုတင်ဆောင်နိုင်ဖို့နဲ့ ဘရိတ်ဖမ်းအားကောင်းစေဖို့ အတွက် နောက်ဘီးလေးလုံး တပ်ဆင်ပေးထားတယ်။ ၂၀၁၈ မော်ဒယ်လ်ဟွန်ဒေး H-100 ရဲ့ ဈေးနှုန်းကတော့ အမေရိကန်ဒေါ်လာ ၁၈,၈၀၀ ရှိတယ်။ သုံးနှစ် ဒါမှမဟုတ် ကီလိုတစ်သိန်း အာမခံရရှိပါမယ်။

ကုန်တင်နိုင်တဲ့ ဝန်ခံနိုင်အားကတော့ တစ်တန်ဖြစ်တယ်။ အဝေးပြေးလမ်းလောင်စာဆီတစ်လီတာကို ၁၁.၄ ကီလိုမီတာရှိပြီး မြို့တွင်းမှာ တစ်လီတာ ၇.၈ ကီလိုမီတာအထိ မောင်းနှင်နိုင်တယ်။

ဟွန်ဒေး H1

ဘရန်းနယူး Hyundai H1 Grand (Starex) ဟာ ၁၂ယောက်စီး ကားအမျိုးအစားဖြစ်လို့ ရုံးကြို/ပို့ဖယ်ရီအနေနဲ့ အသုံးပြုနိုင်တယ်။

အသစ်စက်စက် Hyundai H1 Grand (Starex) ရဲ့ ဈေးနှုန်းကတော့ အော်တိုဂီယာကို အမေရိကန် ဒေါ်လာ ၃၂,၀၀၀ နဲ့ မန်နျူရယ်ဂီယာကို အမေရိကန်ဒေါ်လာ ၂၈,၁၀၀ရှိပါတယ်။

ကြီးမားပြီး ထုထည်အားကောင်းတဲ့ CRDi အင်ဂျင်နဲ့တည်ဆောက်ထားတယ်။ လုံခြုံရေးအတွက်ကတော့ ရှေ့ဘီးနဲ့ နောက်ဘီးတွေမှာ ကြီးမားပြီး အားကောင်းတဲ့ ဒစ်(disc) ဘရိတ်တွေပါဝင်တာကြောင့် ဝန်အပြည့် တင်ဆောင်လာတဲ့အချိန်မျိုးမှာ လိုအပ်တဲ့ နေရာကို အတိအကျ ရပ်တန့်နိုင်ပါမယ်။ ကားနောက်ပိုင်း ဘန်ပါမှာလည်း အာရုံခံကိရိယာတွေ တပ်ဆင်ပေးထားပါတယ်။

အဲဒါအပြင် ယာဉ်မောင်းသူနေရာမှာ အသက်ကယ်လေအိတ်ပါရှိတယ်။ အဆင့်မြင့် ဘရိတ်စနစ်တွေဖြစ်တဲ့ Anti-Lock Braking System (ABS) ,Electronic Brake Distribution ပါရှိတယ်။ ရပ်တန့်ထားတဲ့အချိန် လုံခြုံစိတ်ချစေဖို့အတွက် အင်ဂျင်ရဲ့ ဆီပေးစနစ်တွေကို ဖြတ်တောက်ထားပြီး စက်နှိုးလို့ မရအောင် ကာကွယ်ထားနိုင်တဲ့ Immobilizer ပါရှိတယ်။ ပါဝါစတီယာရင်၊ ပါဝါဝင်းဒိုး နဲ့ စတီယာရင် ဖော်လျှူးမ်ကွန်ထရိုးစနစ်ပါရှိတယ်။

ရန်ကုန်အရောင်းပြခန်းကို အမှတ်(၂/၆) (၂)ရပ်ကွက် အင်းစိန်လမ်း နဲ့ သမိုင်း ဘူတာ ရုံ လမ်းထောင့်မရမ်းကုန်းမြို့နယ်၊ ရန်ကုန်မှာဖွင့်လှစ်ထားတယ်။ မန္တလေးအရောင်းပြခန်းကို တော့ အမှတ်(၃/F)မြို့မဥယျာဉ်လမ်းနဲ့ ၇၄လမ်းကြား၊ တောင်မြင့်ရပ်ကွက်၊ ပြည်ကြီးတံခွန်မြို့နယ်၊ မန္တလေးစက်မှုနဲ့ ကုန်သွယ်ရေးစင်တာ မန္တလေးမြို့မှာ ဖွင့်လှစ်ထားပါတယ်။ ဖုန်း– ၀၉ ၄၂၁၀၀၂၀၅၁ နဲ့ ၀၉ ၂၅၀၀–၁၀၀၁၀ တို့ကို ဆက်သွယ် စုံစမ်းနိုင်ပါတယ်။

အောင်ထွန်းဦး

တစ်ပတ်အတွင်း ကားဈေးနှုန်းများ

စဉ်	ကားအမျိုးအစား	မော်ဒယ်၊ အက္ခရာ	ဈေးနှုန်း (ကျပ်သိန်း)
၁။	အယ်လ်ဖတ်(သရီးပွိုင့်ဖိုးရိုး၊တူးဝှီး၊အမ်ဖက်၊ခုနစ်ယောက်စီး၊ရန်ကုန်)	၂၀၀၅/2L	၄၄၅
၂။	အယ်လ်ဖတ်(တူးပွိုင့်ဖိုး၊တူးဝှီး၊ရှေ့နောက်ကင်မရာ၊ရန်ကုန်)	၂၀၀၂/4G	၃၁၅
၃။	ကရောင်း(တူးပွိုင့်ဖိုးရိုး၊ဂျယ်လီလီမိတက်၊ဘက်ကင်မရာ၊ရန်ကုန်)	၂၀၀၃/4K	၂၅၀
၄။	ဗစ်ရှ်(ဝမ်းပွိုင့်အိတ်၊ပွတ်ရှ်စတက်၊တီဗီ၊ဘက်ကင်မရာ၊ရန်ကုန်)	၂၀၁၂/စတီ	၄၅၀
၅။	ဗစ်ရှ်(ဝမ်းပွိုင့်အိတ်၊အိတ်စ်၊တီဗီ၊ဘက်ကင်မရာ၊ရန်ကုန်)	၂၀၀၃/9L	၂၄၀
၆။	ကလူဂါ(တူးပွိုင့်ဖိုး၊တူးဝှီး၊ခုနစ်ယောက်စီး၊ရန်ကုန်)	၂၀၀၆/2M	၃၇၅
၇။	ဘင်ဂတ်(တူးပွိုင့်ဖိုး၊တူးဝှီး၊ဂျီ၊တီဗီ၊ဘက်ကင်မရာ၊ရန်ကုန်)	၂၀၁၁/စတီ	၆၄၀
၈။	အာရ်ဗီအာရ်(ဝမ်းပွိုင့်အိတ်၊ဂျီဂရိတ်၊ပွတ်စတက်၊စမတ်၊ရန်ကုန်)	၂၀၁၀/2K	၃၈၀
၉။	ဆာ့ဝ်(တူးပွိုင့်ဆဲဗင်း၊အက်စ်အက်စ်အာရ်အိတ်စ်၊နှစ်၂၀အထူးထုတ်၊ရန်ကုန်)	၂၀၀၄/2K	၄၆၅
၁၀။	ဟာရီယာ(တူးပွိုင့်တူး၊ပတ်လည်ကင်မရာ၊ဖော်လျှူးကွန်ထရိုး၊ရန်ကုန်)	၂၀၀၄/4H	၄၂၀
၁၁။	ဖစ်(ဝမ်းပွိုင့်သရီး၊ဂျီကေသရီး၊စမတ်ကီး၊တီဗီ၊ဘက်ကင်မရာ၊မန္တလေး)	၂၀၁၃/2M	၂၄၀
၁၂။	ဖစ်(ဝမ်းပွိုင့်သရီး၊Shuttle၊တီဗီ၊ဘက်ကင်မရာ၊ရန်ကုန်)	၂၀၁၃/7P	၃၂၃
၁၃။	အင်ဆိုက်(ဝမ်းပွိုင့်သရီး၊ဟိုက်ဘရစ်၊ဘက်ကင်မရာ၊စမတ်၊ရန်ကုန်)	၂၀၁၂/1P	၂၆၅
၁၄။	ယာရစ်(ဝမ်းပွိုင့်သရီး၊ဘယ်မောင်း၊ဘက်ကင်မရာ၊နယ်လိုင်စင်)	၂၀၁၅/စတီ	၂၆၈
၁၅။	ဒီလ်ဒါ(ဝမ်းပွိုင့်ဖိုက်၊Aerotourer၊ပွတ်ရှ်စတက်၊ရန်ကုန်)	၂၀၁၃/စတီ	၄၃၀
၁၆။	ရက်တစ်(ဝမ်းပွိုင့်သရီး၊အိတ်စ်ဂရိတ်၊ရုပ်ပြောင်း၊ဘက်ကင်မရာ၊ရန်ကုန်)	၂၀၁၁/2L	၁၉၈
၁၇။	ဗစ်ဇ်(ဝမ်းပွိုင့်သရီး၊ဘက်မှန်မီးခြောက်၊တီဗီ၊နယ်လိုင်စင်)	၂၀၁၁/6L	၁၉၅
၁၈။	ဟွန်ဒါစီအာဗီ(တူးပွိုင့်ဖိုးရိုး၊အာဒီဖိုး၊တီဗီ၊ဘက်ကင်မရာ၊ရန်ကုန်)	၂၀၀၁/6H	၂၅၅
၁၉။	ရှေ့ဝင်း(တူးပွိုင့်ဖိုးရိုး၊အပေါ်၊တီဗီ၊ဘက်ကင်မရာ၊ရန်ကုန်)	၂၀၀၀/1D	၁၈၀
၂၀။	ကယ်လ်ဒီးနား(စက်ရုပ်၊တူးပွိုင့်ဖိုးရိုး၊ဘက်ကင်မရာ၊အော်တို၊ရန်ကုန်)	၂၀၀၂/9C	၁၇၈
၂၁။	ဒီမီယို(ဝမ်းပွိုင့်သရီး၊အောပါဝါ၊မှန်ချိုးမှန်ခေါက်၊ဘက်ကင်မရာ၊ မန္တလေး)	၂၀၀၇/1E	၁၂၅
၂၂။	ပရိုဘောက်စ်(ဝမ်းပွိုင့်သရီး၊ မှန်ငါးချပ်မည်း၊ပါဝါဝင်းဒိုး၊ရန်ကုန်)	၂၀၀၈/2G	၁၅၀
၂၃။	ပရိုဘောက်စ်(ဝမ်းပွိုင့်ဖိုက်၊ဆာ့ဆိဒ်၊တီအိက်စ်ဂျီ၊ဘက်ကင်မရာ၊ရန်ကုန်တက္ကစီ)	၂၀၀၄/GG	၂၁၅
၂၄။	ဘယ်လ်တာ(ဝမ်းပွိုင့်သရီး၊အော်တီဗီ၊ဘက်ကင်မရာ၊ပါဝါဝင်းဒိုး၊ရန်ကုန်)	၂၀၁၀/2K	၁၈၉
၂၅။	အစ်ပ်ဆမ်(တူးပွိုင့်ဖိုး၊တူးဝှီး၊ပ[illegible]၊ရှေ့နောက်ကင်မရာ၊ရန်ကုန်)	၂၀၀၂/2F	၂၂၅
၂၆။	ရေ့ဗ်ဖိုး(တူးပွိုင့်ဖိုးရိုး၊ဖိုးဝှီး၊ပွပ[illegible]ဘက်၊ဘက်ကင်မရာ၊ရန်ကုန်)	၂၀၀၄/2N	၃၃၀
၂၇။	အေဒီဗင်(ဝမ်းပွိုင့်သရီး၊မန်နျူ[illegible]၊ဘက်ကင်မရာ၊ရန်ကုန်)	၂၀၀၈/9F	၁၂၅

ကားအရည်အသွေးကို လိုက်၍ တန်ဖိုးပြောင်းလဲနိုင်ပါသည်။

အောင်ထွန်းဦး

www.free4readers.com

၂၀ ကုန်စည်ဒိုင်သီးနှံစီးပွား

မြန်မာနိုင်ငံရဲ့ အဓိကပို့ကုန်တစ်ခုဖြစ်တဲ့ ပဲမျိုးစုံဈေးကွက်က သည်နှစ်တွေထဲမှာ ကမောက်ကမဖြစ်နေပါတယ်။

ပဲမျိုးစုံ ဈေးကွက် အလားအလာ မကောင်းနိုင်သေး

ပခုက္ကူကုန်သည်ပွဲစားများအသင်း ဒုတိယဥက္ကဋ္ဌ(၂)ဦးသန်းလွင်နှင့် တွေ့ဆုံခြင်း

ပခုက္ကူ၊ ဩဂုတ် ၁၃ – မြန်မာနိုင်ငံရဲ့ အဓိက ပို့ကုန်တစ်ခုဖြစ်တဲ့ ပဲမျိုးစုံဈေးကွက်က သည်နှစ်တွေထဲမှာ ကမောက်ကမ ဖြစ်နေပါတယ်။ အိန္ဒိယက အဝယ်ပိတ်လိုက်ကတည်းက ပဲဈေးကွက်ပျက်ခဲ့ပါတယ်။ သည်နှစ်ထဲမှာ အိန္ဒိယက အဝယ်ပြန်ဖွင့်လိုက်ပေမဲ့ တန်ချိန်အကန့်အသတ်ရှိတာကြောင့် ဈေးလှုပ်ခတ်မှုသာဖြစ်ခဲ့ပြီး ဈေးကွက်က ခန့်မှန်းရခက်ခဲ့ပါတယ်။ လတ်တလောကာလမှာတော့ ပဲစိုက် တောင်သူတွေရော ကုန်သည်တွေပါ အရှုံးပေါ် နေကြပါတယ်။

ပဲမျိုးစုံနဲ့ပတ်သက်လို့ သည်အတိုင်းသာဆက်သွားမယ်ဆိုရင် ရှေ့ဆက်ပြီးတော့လည်း ဈေးကွက်အလားအလာ မကောင်းနိုင်ဘူးလို့ဆိုပါတယ်။ ကိုယ်တိုင်လည်း ကုန်သည်လုပ်ကိုင်တဲ့ ပခုက္ကူမြို့နယ် ကုန်သည်ပွဲစားများအသင်း ဒုတိယ ဥက္ကဋ္ဌ(၂)နဲ့ တွေ့ဆုံမေးမြန်းထားပါတယ်။ တချို့ကို ကောက်နုတ်ဖော်ပြပါတယ်။

မော်ဒန်။ ။**လောလောဆယ် လက်ရှိပဲမျိုးစုံရဲ့ ဈေးကွက်အခြေအနေလေးကို ပြောပြပေးပါ။**

ဦးသန်းလွင်။ ။ပခုက္ကူကုန်စည်ဒိုင်မှာ ဖြစ်နေတဲ့ အခြေအနေကတော့ အရောင်းအဝယ်လည်း အလွန်မဖြစ်ဘူး။ ဖြစ်တဲ့ဟာတွေဟာလည်း ဈေးအေးတယ်။ နိုင်ငံတကာဈေးတွေနဲ့ ချိန်ကြည့်တော့လည်း အိန္ဒိယဈေးနဲ့ ချိန်ကြည့်မယ်ဆိုရင် သည်ထက်ပိုမဝယ်နိုင်လောက်တဲ့အခြေအနေမှာ ရှိနေတယ်။ ပဲမျိုးစုံနဲ့ ပတ်သက်လို့ကတော့ အလားအလာ အလွန်မကောင်းဘူးလို့ ပြောချင်တယ်။ ဘယ်ပဲမှ မကောင်းနိုင်ဘူး၊ ကောင်းနိုင်တယ်လို့ ချွန်ထွက်တာကတော့ ပဲတီစိမ်းလောက်ပဲ အထက်ဈေးအနည်းငယ် တက်လာတယ်။

မော်ဒန်။ ။**မြန်မာနိုင်ငံက ပဲစင်းငုံတွေ အိန္ဒိယကပြန်ဝယ်မယ်လို့ သိရပါတယ်။ သည်လိုပြန်ဝယ်တဲ့အတွက် ဈေးအပြောင်းအလဲ ရှိလာလား။**

ဦးသန်းလွင်။ ။ပဲစင်းငုံက အသစ်က အခုရှိတာက ၁၂,၅၀၀/၁၃,၀၀၀ အဟောင်းက ၁၄,၇၀၀ သည်ဈေးပဲရှိနေတယ်။ လောလောဆယ်အခြေအနေသိပ်မပေးလောက်ဘူးထင်တယ်။

မော်ဒန်။ ။**ဘယ်လပိုင်းလောက်အထိ ပဲအခြေအနေမကောင်းနိုင်ဘူးလို့ ခန့်မှန်းထားလဲ။ နှစ်တိုင်းထက် သည်နှစ်အခြေအနေကရော ဘယ်လိုမျိုး ရှိနိုင်လဲ။**

ဦးသန်းလွင်။ ။ဘယ်လလောက်အထိလဲဆိုရင် နှစ်စဉ်ဖြစ်တဲ့အနေအထားအရဆိုရင် ၁၀ လပိုင်းနောက်ဆိုရင်မရှိတော့ဘူး။ ၁၀ လပိုင်းလောက်အထိ ဈေးက ခိုင်တာပေါ့။ ဒါပေမဲ့သည်နှစ်ကတော့ မဖြစ်နိုင်ဘူးထင်ပါတယ်။ ဖြစ်ဦးတော့အများကြီး ဈေးကောင်းလာနိုင်မယ်လို့ မထင်ဘူး။

မော်ဒန်။ ။**ဈေးနှုန်းတွေက အမြင့်ဆုံး ဘယ်လောက်တွေအထိ ရောက်ခဲ့ဖူးလဲရှင့်။**

ဦးသန်းလွင်။ ။ပဲစင်းငုံအနေနဲ့က ဈေးနှုန်းက ၅၀,၀၀၀ လောက် အထိ ဖြစ်ဖူးတာကိုး။ အခုအချိန်မှာ ၂၀,၀၀၀ လောက်ဖြစ်ဖို့တောင် အတော်အခက်အခဲရှိနေတယ်။

မော်ဒန်။ ။**ပဲမျိုးစုံအနေနဲ့ သည်နှစ်မှာ ဈေးမကောင်းဘူးဆိုတော့ ကုန်သည်တွေ အခြေအနေလေးကိုလည်း ပြောပြပေးပါဦး။**

ဦးသန်းလွင်။ ။ပဲမျိုးစုံအနေနဲ့ သိပ်ပြီး ဈေးမကွာလောက်တဲ့ အနေအထားမျိုးဆိုတော့ ကုန်သည်လုပ်တဲ့ ကိုင်တဲ့ သူတွေလည်း ရှုံးကြတော့ သည်မှာ တော်တော်လေး ဒုက္ခရောက်နေကြတယ်။ အရှုံးတွေများနေတာပေါ့။

မော်ဒန်။ ။**အိန္ဒိယ အဝယ်ဖွင့်လိုက်တဲ့ အပေါ်မှာရော အပြောင်းအလဲ ဖြစ်မလာဘူးလား။**

ဦးသန်းလွင်။ ။ဖွင့်တယ်ဆိုတာကလည်း သူတို့က အကန့်အသတ်နဲ့ ဖွင့်တာ။ အိတ်ရေနှစ်သိန်းဝယ်မယ်လို့တော့သူတို့က ပြောတယ်။ ဒါပေမဲ့ အိတ်ရေ ၂၀၀,၀၀၀ ပြည့်အောင် ဝယ်ချင်တော့ ဝယ်မယ်။ သည် ၂၀၀,၀၀၀ အပေါ်မှာ ဝယ်တဲ့ဟာက ကန့်သတ်ဈေးတွေနဲ့ဝယ်နေတယ်။ ဥပမာ ၁၅,၀၀၀ဈေးထက်ကျော်ရင် မဝယ်ဘူး။ ၁၆,၀၀၀ ဈေးထက်ကျော်ရင် မဝယ်ဘူး စသဖြင့် ဈေးကန့်သတ်ချက်တွေနဲ့ဝယ်နေတယ်။ ပြည်တွင်းဈေးထက် အများကြီး ပိုပေးပြီးတော့ မဝယ်ဘူး။

မော်ဒန်။ ။**သည်လိုဆို ဈေးနှိမ်ထားတယ်လို့ သက်ရောက်နေတာလား။**

ဦးသန်းလွင်။ ။ဈေးနှိမ်ထားတယ်လို့တော့ သက်ရောက်နေတာပေါ့။ ဒါပေမဲ့ နိုင်ငံတကာဈေးကွက်နဲ့ ကြည့်ရင် ပဲစင်းငုံက မြန်မာပြည်တစ်ပြည်ပဲ ထွက်တာမဟုတ်ဘူးပေါ့။ ကမ္ဘာမှာ ငါးနိုင်ငံလောက်ထွက်တာ။ အဲသည်နိုင်ငံတွေမှာ အိန္ဒိယက လူတွေက တောင်သူသွားလုပ်လာကြတယ်။ အဲသည်ကရတဲ့သီးနှံတွေကို အိန္ဒိယကို ပြန်ပို့နဲ့ ပွင့်ပွင့်လင်းလင်းပြောရရင် မြန်မာပြည်က သီးနှံကိုလိုမှပဲ လိုအပ်ချက်ဖြည့်တဲ့အနေနဲ့ဝယ်တဲ့သဘောမှာပဲ ရှိတော့တယ်။

မော်ဒန်။ ။**ဘာကြောင့်အခုလိုတွေ စိုက်ပျိုးလုပ်ကိုင်လာတာလဲလို့ ဦးအနေနဲ့ အမြင်လေး ပြောပြပါဦး။ ဈေးတက်တဲ့ ပဲအစား တခြားအစားထိုး ပဲတွေကို သုံးလေ့ရှိလား။**

ဦးသန်းလွင်။ ။ဘာကြောင့်လဲဆိုတော့ ပြီးခဲ့တဲ့ ၂၀၁၄ နဲ့ ၂၀၁၅တုန်းက ၄၀,၀၀၀၊ ၅၀,၀၀၀ ဖြစ်သွားတော့ သည်ဒဏ်ကို သူတို့က ကြောက်သွားပြီးတော့ ပုံမှန် စစိုက်ကျတော့တဲ့ အနေအထားပေါ့။ နောက်တစ်ချက်အနေနဲ့က ကနေဒါက ပဲနီလုံးသေးစတဲ့ ပဲတွေပေါ့။ ဒါတွေဟာလည်း ထောက်တော့ တကယ်လို့ ဈေးတက်လာရင် အိန္ဒိယက အဲသည်ပဲတွေကို ဝယ်သုံးတယ်။ အိန္ဒိယမှာက အရန်ပစ္စည်းတွေလည်း ပေါတယ်။ ဟိုဘက်ဈေးကွက်အပေါ်မှာ ဈေးကြီးရင် ထုတ်ရောင်းတယ်။ ဈေးချိုရင် သူက အသာထားလိုက်တယ်။ အဲသည်လို သဘောလေးတွေ ရှိတာပေါ့။ ဦးတို့မြန်မာပြည်က ကုန်သည်တွေကတော့ အရင်းအနှီးလည်း သူတို့လောက် မတတ်နိုင်ဘူး။ လူရည်ကလည်း သူတို့လောက် မလည်ဘူး။ ဒါကြောင့် ဒုက္ခရောက်နေကြတာပေါ့။

မော်ဒန်။ ။**အခုနိမ့်ကျနေတဲ့ ပဲဈေးကွက်ကောင်းလာအောင် ဘာလုပ်သင့်တယ်လို့ ထင်လဲ။**

ဦးသန်းလွင်။ ။အစိုးရအနေနဲ့ ဂျီတူဂျီ လုပ်ပေးရင်တော့ ကောင်းတာပေါ့။ ဂျီတူဂျီဆိုတာက ပဲက ဘယ်အဆင့်ရှိရမယ်။ ဘယ်ကွာလတီရှိရမယ် အစရှိသဖြင့်ပေါ့။

မော်ဒန်။ ။**ပဲအလားအလာမကောင်းတော့ တောင်သူတွေဘက်ကရော ဘယ်လိုမျိုးတုံ့ပြန်မှုတွေရှိနေလဲ။ အခြေအနေတွေကရော ဘယ်လိုတွေ ရှိနေလဲ။**

ဦးသန်းလွင်။ ။ ပဲစင်းငုံမစိုက်ကြတော့ဘူး။ မတ်ပဲမစိုက်ကြတော့ဘူး။ တောင်သူသမားတစ်ယောက်အနေနဲ့ဆိုရင် ပဲတစ်တင်းကို ၈၀၀၀ ပတ်ချာလည်ကျမယ်။ လုပ်အားခရော ၁၅,၀၀၀ ရောင်းရရင် သူက မကိုက်တော့ဘူး။ ၇၀၀၀ ပဲကျန်တော့မှာမို့လို့သူ့အနေနဲ့ ဘယ်လိုမှ လုပ်လို့မရတော့ဘူး။ ပဲစင်းငုံနဲ့ ပတ်သက်လို့ကတော့ အဲသည်လိုလေးတွေရှိတယ်။

မော်ဒန်။ ။**ပဲဈေးကွက်အလားအလာ မကောင်းဘူးဆိုတာက ဘယ်အပေါ်မှာကြည့်ပြီးပြောတာလဲ။**

ဦးသန်းလွင်။ ။အလားအလာ မကောင်းဘူးဆိုတာက အိန္ဒိယကလည်း သည်ထက်ပိုမဝယ်လောက်ဘူး။ သူက တစ်ကမ္ဘာလုံးထွက်ပြီး တောင်သူ လုပ်နေတော့ သူကလည်း လိုအပ်ချက်မများနိုင်တော့ဘူး။

> “အများဆုံး ဝယ်တာကတော့ အိန္ဒိယပဲပေါ့၊ ကျန်တဲ့နိုင်ငံတွေကတော့ အနည်းအကျဉ်းပဲ ဝယ်တာပါ”

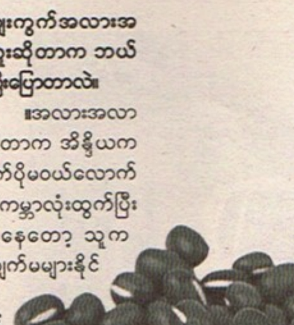

မော်ဒန်။ ။**မြန်မာနိုင်ငံရဲ့ပဲ နိုင်ငံခြားထွက်ပေါက်ကလည်း အိန္ဒိယတစ်ခုပဲဖြစ်နေတဲ့အခြေအနေမျိုးမှာ တခြားနိုင်ငံတွေကရော ဝယ်ယူနိုင်ခြေ မရှိဘူးလား။**

ဦးသန်းလွင်။ ။အများဆုံးဝယ်တာကတော့ အိန္ဒိယပဲပေါ့။ ကျန်တဲ့နိုင်ငံတွေကတော့ အနည်းအကျဉ်းပဲ ဝယ်တာပါ။ ဟိုက တန် ၁၀,၀၀၀ သည်က တန် ၁၀,၀၀၀ပေါ့။ အိန္ဒိယကတော့ သူတကယ်ကြိုက်ရင် လိုတယ်ဆိုရင် တန် ၃၀၀,၀၀၀ လည်းဝယ်တာပဲ။ တခြားနိုင်ငံတွေက ပဲကို အဓိက မစားဘူး။ အိန္ဒိယက ပဲကို အဓိက စားတဲ့ နိုင်ငံဖြစ်နေတယ်။

မော်ဒန်။ ။**ဒါဆို ပဲဈေးက ဘယ်လိုအချိန်မှာ ဈေးတက်လာနိုင်လောက်မလဲ။**

ဦးသန်းလွင်။ ။အိန္ဒိယမှာ ရာသီဥတုဆိုးရွားလို့ အခင်းတွေပျက်တဲ့အချိန်မှာ မြန်မာပဲဈေး တက်နိုင်မယ်။ သည်တစ်ချက်ပဲ ရှိတယ်။ အဲသည်လိုဖြစ်လာရင်လည်း တို့ဆီမှာ ရောင်းစရာမရှိလောက်ဘူး။ ဘာလို့လဲဆိုတော့ စိုက်ထားတာမှ မရှိတာ။ မြန်မာပြည်ကလူတွေက အခု ၁၅,၀၀၀ လောက်ဈေးဆိုတော့ မစိုက်နိုင်တော့ဘူး။ ၂၀၁၈–၂၀၁၉မှာ မထွက်နိုင်တော့ဘူး မရှိကို မရှိဘူး။

မော်ဒန်။ ။ **ပဲစင်းငုံဈေးတွေ ကျတော့ ကုန်သည်တွေအနေနဲ့ရော ဘယ်လိုအခက်အခဲတွေရှိနေလဲ။**

ဦးသန်းလွင်။ ။ ရှုံးကြတာပေါ့ဗျာ။ ဦးတို့ဆိုရင် တစ်တင်းကို ၁၀,၀၀၀ ကျော်ရှုံးတယ်။ သည်နှစ် တော်တော်ကို ရှုံးကြတယ်။ မနှစ်က ၂၀,၀၀၀ ကျော်ဝယ်ထားရတဲ့ ပဲတွေကို သည်နှစ်၁၀,၀၀၀ ကျော် ပဲရောင်းရတော့ တော်တော်ရှုံးတာပေါ့။

မော်ဒန်။ ။ **အိန္ဒိယအဝယ်ရှိနေပေမဲ့ ကုန်သည်တွေ ရှုံးနေတဲ့ သဘောမျိုးလား။**

ဦးသန်းလွင်။ ။ရှုံးတယ်။ ပခုက္ကူမှာ အများဆုံး ရှုံးတာပဲ။

မော်ဒန်။ ။ အခုလို ဖြေကြားပေးတာ ကျေးဇူးတင်ပါတယ်။

နိုင်ဇာနည်မောင်

မုံရွာနဲ့ပခုက္ကူကုန်စည်ဒိုင်ဈေးနှုန်းတွေ အတက်ဘက် ဦးတည်နေ

ပခုက္ကူ၊ ဩဂုတ် ၁၅ - သည်တစ်ပတ်အတွင်းမှာ မုံရွာကုန်စည်ဒိုင်နဲ့ ပခုက္ကူကုန်စည်ဒိုင်ဈေးနှုန်းတွေကို ၇ ရက်နဲ့ ၁၄ ရက်နေ့ နှိုင်းယှဉ်ချက်တွေအရဆိုရင် ကုန်စည်ဈေးနှုန်းတွေဟာ အတက်ဘက်မှာ ဦးတည်နေပါတယ်။

ပဲနီလုံးကြား

ပဲနီလုံးကြားကတော့ မုံရွာဈေးနှုန်းအရ ၇ ရက်နေ့က ကျပ် ၂၅,၀၀၀ ရှိခဲ့ပေမဲ့လည်း သည်တစ်ပတ် ၁၄ ရက်နေ့မှာတော့ ကျပ် ၂၇၀၀ အထိ မြင့်တက်လာခဲ့ပါတယ်။ ဈေးနှုန်းမြင့်တက်လာမှုဟာ တစ်ပတ်အတွင်းမှာ ပိဿာ ၂၀ကို ကျပ် ၂၀၀၀ ရှိနေပါတယ်။

သည်လများအတွင်းမှာ ပဲပေါ်တဲ့ ရာသီမဟုတ်တဲ့အတွက် အမျိုးအစားအနည်းငယ်သာ အရောင်းအဝယ်ဖြစ်နေပြီးတော့ အရောင်းအဝယ်ဖြစ်နေတဲ့ ပဲတွေရဲ့ အလားအလာကို ပဲကုန်သည်လုပ်သက် နှစ် ၄၀ ကျော်ရှိတဲ့ ဦးဘိုက အခုလို ပြောပါတယ်။

'ပဲစင်းငုံဈေးက ပြန်ကျနေတယ်၊ ငွေဈေးတွေက တက်နေတော့ ပဲစင်းငုံသမားက ပဲဈေးတွေချပြီး ကိုက်တယ်ဆို ရောင်းနေတာပေါ့၊ ကုလားပဲဈေးကတော့ တက်နေတယ်၊ ပဲတစ်တင်းကို ကျပ် ၃၀၀၀ လောက် ရှိတယ်၊ အောင်လံက ၂၆,၅၀၀ တဲ့ နှမ်းညိုကတော့ ၃၉,၀၀၀ ပေါ့၊ ပဲတီစိမ်းအသေးကတော့ ၃၀,၀၀၀၊ အကြီးကတော့ ၂၀,၀၀၀ ကနေ ၂၆,၀၀၀၊ ကုလားပဲကတော့ အရောင်းအဝယ်သွက်နေတယ်၊ အလားအလာကတော့ ကုလားပဲအလားအလာက ကောင်းနေတယ်၊ ပဲစင်းငုံကတော့ လာမယ့်နှစ်ကုန်ပိုင်းလောက်မှ ကောင်းမယ်ထင်တယ်၊ ပဲတီစိမ်းကတော့ ပစ္စည်းရှားသွားမှာဆိုတော့ ဈေးကတော့ မကျလောက်ဘူး၊ ပဲတီစိမ်းက လောလောဆယ် ပေါ်ဖို့ အနေအထား မရှိသေးဘူး။ စက်တင်ဘာလကုန်စိုက်ပြီးဇန်နဝါရီလောက်မှပြန်ပေါ်မှာပေါ့၊ ရက်၉၀၊ ၁၀၀လောက် နေရတယ်'လို့ ပြောပါတယ်။

နှမ်းဆီ

နှမ်းဆီဈေးနှုန်းကတော့ မုံရွာကုန်စည်ဒိုင်ဈေးနှုန်းများအရ ၇ ရက်နေ့က တစ်ပိဿာကို ကျပ် ၅၁၀၀ ရှိခဲ့ပေမဲ့လည်း ၁၄ ရက်နေ့မှာတော့ ကျပ် ၅၀၀၀ကို ကျဆင်းသွားပါတယ်။ ဈေးနှုန်းကွာခြားချက် ကျပ် ၁၀၀ ရှိပါတယ်။

ပခုက္ကူကုန်စည်ဒိုင်ဈေးနှုန်းအရ တစ်ပိဿာကို ကျပ် ၄၈၀၀ ဖြစ်ပြီး ဈေးနှုန်းကွာခြားချက် မရှိပါဘူး။ မုံရွာကုန်စည်ဒိုင်နဲ့ ပခုက္ကူကုန်စည်ဒိုင်ရဲ့ ဈေးနှုန်းကွာခြားချက် တစ်ပိဿာကို ကျပ် ၂၀၀ ရှိနေပါတယ်။

မြေပဲ

မြေပဲလုံးဆန်နီဈေးနှုန်းကတော့ မုံရွာကုန်စည်ဒိုင်ဈေးနှုန်းအရ အရင်တစ်ပတ်ကတည်းက တစ်ပိဿာကို ကျပ် ၂၇၅၀-၂၆၅၀ ရှိခဲ့ပြီးတော့ သည်တစ်ပတ် ၁၄ ရက်နေ့မှာတော့ ကျပ် ၂၈၀၀-၂၇၀၀ ကို ဈေးနှုန်းကျဆင်းလာပါတယ်။ တစ်ပတ်အတွင်း ဈေးနှုန်းကွာခြားချက် ကျပ် ၅၀ ရှိနေပါတယ်။ မြေပဲလုံးဆန်ဖြူဈေးနှုန်းကတော့ အရင်တစ်ပတ်ကတည်းက ကျပ် ၂၇၅၀-၂၆၅၀ ရှိပြီးတော့ သည်တစ်ပတ်မှာ ကျပ် ၂၈၀၀-၂၇၀၀ ရှိခဲ့ပါတယ်။ မြေပဲလုံးဆန်ဖြူကတော့ ၁၅.၅ပိဿာကို တစ်ပတ်အတွင်းမှာ ကျပ် ၅၀ ဈေးတက်လာပါတယ်။

ပဲကြီး

ပဲကြီးကတော့ မုံရွာကုန်စည်ဒိုင်မှာ တစ်ပတ်အတွင်းမှာ ဈေးနှုန်းအမြင့်တက်ဆုံး ကုန်စည် ဖြစ်နေပါတယ်။ အရင်တစ်ပတ် ၇ ရက်နေ့ဈေးနှုန်းအရ ကျပ် ၃၆,၀၀၀၊ ၃၀,၀၀၀ ရှိနေရာက သည်တစ်ပတ် ၁၄ ရက်နေ့မှာတော့ ကြီး ၄၀,၀၀၀၊ ၃၅,၅၀၀ အထိမြင့်တက်လာခဲ့တာပါ။ ဈေးနှုန်းကွာခြားချက်ဟာ တစ်ပတ်အတွင်းမှာ ၁၉ ပိဿာကို ကျပ် ၄၀၀၀-၅၅၀၀ အထိကွာခြားတာကို တွေ့ရပါတယ်။

နှမ်း

နှမ်းနက်ဈေးနှုန်းကတော့ မုံရွာကုန်စည်ဒိုင်ဈေးနှုန်းအရ အရင်တစ်ပတ်နဲ့ သည်တစ်ပတ်ထဲမှာ ဈေးနှုန်းကွာခြားမှု မရှိပါဘူး။ နှမ်းနက်ဈေးနှုန်းဟာ ကျပ် ၄၅,၀၀၀ မှာရှိနေပါတယ်။ နှမ်းညိုဈေးနှုန်းကတော့ အရင်တစ်ပတ် ၇ရက်နေ့က ကျပ် ၄၀,၅၀၀-၃၉,၅၀၀ ရှိခဲ့ပြီးတော့ သည်တစ်ပတ်မှာတော့ ကျပ် ၃၉,၀၀၀-၃၈,၀၀၀ ရှိနေပါတယ်။

ဈေးနှုန်းက ကျပ် ၁၅၀၀ အထိ ဈေးတက်လာတာကို တွေ့ရပါတယ်။ ပခုက္ကူကုန်စည်ဒိုင်ဈေးအရ နှမ်းညိုသစ်ဟာ အရင်တစ်ပတ်က ကျပ် ၄၁,၀၀၀ ရှိခဲ့ရာက သည်တစ်ပတ်မှာတော့ ကျပ် ၃၉,၀၀၀ အထိ ဈေးနှုန်းကျဆင်းလာတာကို တွေ့ရပါတယ်။ တစ်ပတ်အတွင်းမှာ ဈေးနှုန်းကွာခြားချက် ၁၅ ပိဿာကို ၁၀၀၀ ကျပ်ရှိပါတယ်။

ထိုင်ဝမ်(Chick Pea-Taiwan)

ထိုင်ဝမ်အနေနဲ့ မုံရွာကုန်စည်ဒိုင်ဈေးနှုန်းအရ တစ်ပတ်အတွင်းမှာ ကျပ် ၂၅,၀၀၀ ကနေ ကျပ် ၂၇,၀၀၀အထိ ဈေးနှုန်း မြင့်တက်လာပါတယ်။ ဈေးနှုန်းကွာခြားချက်က တစ်ပတ်အတွင်းမှာ ၁၉ ပိဿာကို ကျပ် ၂၀၀၀ အထိ မြင့်တက်လာခဲ့ပါတယ်။

၉၂၉(ကုလားပဲဝါ)

မုံရွာကုန်စည်ဒိုင်ဈေးနှုန်းအရ ပြီးခဲ့တဲ့ ၇ရက်နေ့က ဈေးနှုန်းကတော့ ကျပ် ၂၄,၂၀၀ ရှိနေရာက သည်တစ်ပတ်မှာတော့ ကျပ် ၂၇,၀၀၀အထိမြင့်တက်လာခဲ့တာကို တွေ့ရပါတယ်။ တစ်ပတ်အတွင်းမှာ ဈေးနှုန်းကွာခြားမှုဟာ ကျပ် ၂၈၀၀ အထိ မြင့်တက်လာခဲ့ပါတယ်။ ပခုက္ကူကုန်စည်ဒိုင်ဈေးနှုန်းအရ ၇ ရက်နေ့က ကျပ် ၂၄,၃၀၀၊ ၂၄,၀၀၀ ရှိခဲ့ပြီးတော့ သည်တစ်မှာတော့ ကျပ် ၂၆,၅၀၀ အထိမြင့်တက်လာခဲ့ပါတယ်။ ဈေးနှုန်းကွာခြားမှုကတော့ ၁၉ပိဿာကို ကျပ် ၂၂၀၀၊ ၂၅၀၀ကြားမှာ ရှိနေပါတယ်။ ကုလားပဲ (HL)ပြင်ဝါကတော့ ၁၉ ပိဿာကို ကျပ် ၃၈,၅၀၀၊ ၃၉,၀၀၀ ဈေးနှုန်းမှာ ရှိနေပါတယ်။

ကုလားပဲဖြူလုံးကြီးကတော့ မုံရွာကုန်စည်ဒိုင်မှာ အရင်တစ်ပတ်ကတည်းက ကျပ် ၂၄,၂၀၀ရှိခဲ့ပေမဲ့ သည်တစ်ပတ်ထဲမှာ ဈေးနှုန်း ၁၉ပိဿာကို ကျပ် ၂၁၀၀အထိ မြင့်တက်လာခဲ့ပြီး ကျပ် ၂၆,၃၀၀ နဲ့ အရောင်းအဝယ်ဖြစ်နေပါတယ်။ ကုလားပဲဟာ ဈေးနှုန်း အတက်ဘက်တွေကို ဦးတည်နေပါတယ်။

ပဲစင်းငုံ

ပဲစင်းငုံကတော့ ဈေးနှုန်းအကျဘက်ကို ဦးတည်နေတယ်လို့ ပြောရမှာပါ။ အရင်တစ်ပတ်ကတည်းက မုံရွာကုန်စည်ဒိုင်ဈေးနှုန်းအရ တစ်ပိဿာ(သ)၁၂,၅၀၀ (ဟ)၁၄,၅၀၀ ကျပ်ရှိခဲ့ပေမဲ့လည်း သည်တစ်ပတ်မှာတော့ (သ)၁၂,၅၀၀-၁၂,၀၀၀/(ဟ)၁၃,၅၀၀ ကျပ်ဖြစ်နေတာကြောင့် အဟောင်းဈေးနှုန်းဟာ ပိဿာ ၂၀ ကို ကျပ် ၅၀၀ ကျဆင်းသွားတာကို တွေ့ရပါတယ်။

ပခုက္ကူကုန်စည်ဒိုင်ဈေးနှုန်းအရ ပဲစင်းငုံနီအဟောင်းဟာ အရင်တစ်ပတ်ကတည်းက ကျပ် ၁၄,၅၀၀ ရှိခဲ့ပေမဲ့လည်း သည်တစ်ပတ်မှာတော့ ကျပ် ၁၄,၁၀၀ အထိ တစ်ပတ်အတွင်းမှာ ကျပ် ၄၀၀ ကျဆင်းသွားတာကို တွေ့ရပါတယ်။

ပြောင်းဖူးစေ့

ပြောင်းဖူးစေ့(စီပီ)ကတော့ မုံရွာကုန်စည်ဒိုင်ဈေးနှုန်းများအရ အရင်တစ်ပတ်က ကျပ် ၁၀,၀၀၀ရှိခဲ့ပြီးတော့ သည်တစ်ပတ်မှာတော့ ကျပ် ၁၀,၅၀၀ ကို ဈေးနှုန်းမြင့်တက်လာခဲ့ပါတယ်။ တစ်ပတ်အတွင်း ကျပ် ၅၀၀ ဈေးတက်လာခဲ့ပါတယ်။ ပြောင်းနီကလည်း အရင်တစ်ပတ်က ကျပ်၁၅,၅၀၀ ရှိခဲ့ရာက သည်တစ်ပတ်မှာတော့ ကျပ် ၁၆,၀၀၀ အထိ ဈေးတက်လာခဲ့ပါတယ်။ ပြောင်းနီဟာလည်း ကျပ် ၅၀၀ ဈေးတက်လာခဲ့ပါတယ်။ ဆန်ပြောင်းဖြူကတော့ အရင်တစ်ပတ်နဲ့ အခုတစ်ပတ်မှာ ဈေးနှုန်း ၁၈ ပိဿာကို ကျပ် ၁၇,၀၀၀ နဲ့ ဈေးနှုန်းအပြောင်းအလဲ မရှိပါဘူး။

နိုင်စာရည်မောင်

ပခုက္ကူကုန်စည်ဒိုင် ကုန်စည်ဈေးနှုန်းများ

ကုန်စည်စာရင်းများ	၇-၈-၂၀၀၈	၁၄-၈-၂၀၀၈
ပဲစင်းငုံနီ အဟောင်း	၁၄,၅၀၀	၁၄,၁၀၀
(ကုလားပဲဝါ) 929	၂၄,၃၀၀-၂၄,၀၀၀	၂၆,၅၀၀
ကုလားပဲ (HL)-ပြင်ဝါ	-	၃၈,၅၀၀/၃၉,၀၀၀
V2	၂၃,၈၀၀	၂၆,၃၀၀
ပဲတီစိမ်းကြီး (သေး)	၂၉,၉၀၀	၃၀,၀၀၀
နှမ်းညိုသစ်	၄၁,၀၀၀	၃၉,၀၀၀
ပဲဆီ	၄၈၀၀	၄၈၀၀
နှမ်းဆီ	၄၈၀၀	၄၈၀၀
ကြက်သွန်နီသစ် ဥချက်ကြီး	၅၀၀/၅၁၀	၅၁၀/၅၂၅
ကြက်သွန်နီသစ် ဥချက်လတ်	၄၈၀/၄၉၀	၄၉၀/၅၀၀
ကြက်သွန်နီသစ် ဥချက်သေး	၄၅၀/၄၆၀	၄၇၀/၄၈၀
ကြက်သွန်ဖြူကြီး သစ်	၉၀၀/၁၀၀၀	၉၀၀/၁၀၀၀
ကြက်သွန်ဖြူလတ် သစ်	၅၀၀/၇၀၀	၅၀၀/၇၀၀
ကြက်သွန်ဖြူသေး သစ်	၃၀၀/၄၀၀	၃၀၀/၄၀၀

နိုင်စာရည်မောင်

မုံရွာကုန်စည်ဒိုင်ရဲ့ တစ်ပတ်အတွင်း ကုန်စည်ဈေးနှုန်းများ

ကုန်စည်စာရင်းများ	၇-၈-၂၀၀၈	၁၄-၈-၂၀၀၈
ပဲဆီ(ground nut oil)	၅၁၀၀-၄၂၀၀	၅၁၀၀-၄၃၀၀
နှမ်းဆီ(seasame oil)	၅၁၀၀	၅၀၀၀
မြေပဲလုံးဆန်နီ(ground nut Japan)	၃၀၀၀-၂၉၅၀	၂၉၅၀-၂၉၀၀
မြေပဲလုံးဆန်ဖြူ(ground nut S1)	၂၇၅၀-၂၆၅၀	၂၈၀၀-၂၇၀၀
နှမ်းနက်	၄၅,၀၀၀	၄၅,၀၀၀
နှမ်းညို	၄၀,၅၀၀-၃၉,၅၀၀	၃၉,၀၀၀-၃၈,၀၀၀
ပန်းနှမ်း	-	၁၆,၅၀၀
ကြက်ဆူစေ့	၁၄,၀၀၀	၁၄,၀၀၀
ပဲဖတ်(ground nut cake)	နယ်-၁၀၆၀	နယ်-၁၀၆၀
ပြောင်းဖူးစေ့(maize)စီပီ	၁၀,၀၀၀	စီပီ-၁၀,၅၀၀
ပြောင်းနီ(red millet grain)	၁၅,၅၀၀	၁၆,၀၀၀
ဆန်ပြောင်းဖြူ(white sorghun)	၁၇,၀၀၀	၁၇,၀၀၀
ဂျုံဖြူသန့်(white wheat)	၁၈,၅၀၀-၁၇,၀၀၀	၁၈,၅၀၀-၁၇,၀၀၀
ထိုင်ဝမ်(chick pea-Taiwan)	၂၅,၀၀၀	၂၇,၀၀၀
၉၂၉(ကုလားပဲဝါ)(chick pea-929)	၂၄,၂၀၀	၂၇,၀၀၀
ကုလားဖြူလုံးကြီး(chick pea-white big)	၂၄,၂၀၀	၂၆,၃၀၀
V3/V7	၂၇,၅၀၀	၂၆,၅၀၀
ပဲစင်းငုံ(pigeon pea)	(သ)၁၂,၅၀၀/(ဟ)၁၄,၅၀၀	(သ)၁၂,၅၀၀/၁၂,၀၀၀(ဟ)၁၃,၅၀၀
ပဲကြီး(lablab bean)	၃၆,၀၀၀-၃၀,၀၀၀	ကြီး-၄၀,၀၀၀-၃၅,၅၀၀
ပဲနီလုံးကျား(red vermicilli from bean)	၂၅,၀၀၀	၂၇,၀၀၀
ပဲပုပ်စေ့(soyabean)	၂၇,၀၀၀	ကုန်း-၂၆,၅၀၀

နိုင်စာရည်မောင်

နိုင်ငံရှိ အတွင်း ရောင်း/ဝယ်သော ဈေးနှုန်းများဖြစ်ပါသည်။ ကုန်ဈေးနှုန်းများသည် နာရီပိုင်းအလိုက် ပြောင်းလဲနိုင်ပါသည်။ ကုန်စည်၏ အရည်အသွေးနှင့်အဆင့်အတန်းကိုလိုက်၍ ဈေးနှုန်းကွာခြားနိုင်ပါသည်။

www.free4readers.com

ပဲမျိုးစုံ ဈေးကွက်ပျက်နေတာကြောင့် စိုက်ပျိုးသူရော သိုလှောင်သူပါ နည်းပါးနေပါတယ်။

ပြည်ပဝိုတဲ့ ပဲတွေ ဘာလို့ အနိမ့်ဈေးပဲ ရနေသလဲ

ပခုက္ကူ၊ ဩဂုတ် ၁၄– ပြည်တွင်း ပဲမျိုးစုံကို နိုင်ငံတကာတင်ပို့ရာမှာ အနိမ့်ဈေးနဲ့ထိုးရနေရခြင်းမှာ ဓာတုဓာတ်ကြွင်းပါဝင်တာအပြင် နည်းစနစ်တကျ သိုလှောင်ခြင်း မလုပ်တာတွေကြောင့်ဖြစ်တယ်လို့ ဝါရင့်ကုန်သည်တွေက ဆိုပါတယ်။

နိုင်ငံတကာဈေးကွက်ကို တင်ပို့ရောင်းချနိုင်ဖို့ မြန်မာနိုင်ငံက ပဲမျိုးစုံတွေဟာ အရည်အသွေးနိမ့်နေတာကြောင့် နိုင်ငံတကာရဲ့ ဝယ်ယူကမ်းလှမ်းခြင်းကို မခံရဘူးလို့ ပခုက္ကူမြို့ ကုန်သည်တွေက ဆိုပါတယ်။

'ဆေးက ဘယ်အချိန်ထည့်ရမယ်၊ ဒါတွေကို ပက်ကင်ကို ဘယ်လိုထားမယ်၊ သိုလှောင်တဲ့နည်းတွေက ဘယ်လိုထားရမယ်ဆိုတာတွေကို သိပ်မသိကြဘူး၊ အဲဒီလိုမျိုးတွေ စနစ်တကျထားတာလဲ တိုင်းပြည်က ဆင်းရဲတဲ့အခါကျတော့ မရှိဘူး'လို့ ပခုက္ကူကုန်စည်ဒိုင် ဒုတိယဥက္ကဋ္ဌက ပြောပါတယ်။

နိုင်ငံတကာကို တင်ပို့နိုင်အောင် သီးနှံအရည်အသွေးမြင့်ဖို့ လိုပြီး လူတွေမှာ အရင်းအနှီးပေါများဖို့လိုတဲ့ အပြင် အသိပညာကြွယ်ဝဖို့နဲ့ ဗဟုသုတကြွယ်ဝဖို့ လိုအပ်တယ်လို့ ကုန်သည်တွေက ဆိုပါတယ်။

တချို့ တောင်သူတွေက ခေတ်ပညာနဲ့ နည်းစနစ်တွေ သိထားပေမဲ့လည်း အရင်းအနှီးနည်းပါးတာကြောင့် အရည်အသွေးမြင့်သီးနှံမရကြသလို ပညာနည်းပါးတဲ့ တောင်သူတွေအတွက်လည်း နည်းပညာ၊ အသိပညာနဲ့ ငွေကြေးအခက်အခဲတွေနဲ့ ရင်ဆိုင်နေကြရပါတယ်။

ပွဲရုံတစ်ရုံက ကုန်သည်တစ်ဦးကို ပဲသိုလှောင်ပုံကို မေးမြန်းကြည့်ရာမှာ 'ဦးတို့လဲ ပွဲရုံလုပ်တယ်လေ၊ ဂိုဒေါင်ရှိတာပဲလေ၊ အဲဒီ ဂိုဒေါင်ကြီးထဲ ထည့်ပြီးတော့ အုပ်လိုက်တာပဲ၊ တစ်လတစ်ခါ နှစ်လတစ်ခါ အဲဒီလိုမျိုး သူ့မှာ လစ်မစ်မရှိဘူးပေါ့၊ ဒီအတိုင်းပစ်ထားတဲ့ ပစ္စည်းတွေက ဓာတ်ကြွင်းတွေရှိတယ်ဆိုပြီးတော့ တခြားနိုင်ငံတွေဆိုရင် ဝယ်တောင် မဝယ်ဘူး'လို့ ပြောပါတယ်။

ဓာတ်ကြွင်းဓာတ်ကျန်တွေ များနေတဲ့ မြန်မာပဲမျိုးတွေကို နိုင်ငံတကာကိုတင်ပို့တဲ့အခါမှာ အရည်အသွေးညံ့တဲ့ရလဒ်အနေနဲ့ မြန်မာနိုင်ငံက ပစ္စည်းတွေကို ပြန်ပို့ခံရတာတွေ ပြဿနာဖြစ်လာတယ်လို့ သိရပါတယ်။

စားသုံးသူကာကွယ်ရေး အစည်းအဝေးတက်ရောက်ဖူးသူကုန်သည်တစ်ဦးကလည်း 'ဦး စားသုံးသူ ကာကွယ်ရေးဆိုင်ရာအစည်းအဝေး တက်ရတယ်၊ အဲဒီတုန်းကလဲ ဒီဓာတ်ကြွင်းကိစ္စကို တော်တော်ပြောခဲ့ရတယ်၊ မြန်မာကတော့ အဲဒီစနစ် အားတော်တော်နည်းတယ်၊ ဂိုဒေါင်တွေကလဲ အလုံအခြုံလဲ မရှိကြဘူး၊ နိုင်ငံတကာ ဂိုဒေါင်တွေက တန် ၁၀၀ ဆံ့မယ်၊ တန် ၂၀၀ ဆံ့မယ် အစရှိသဖြင့် ထားကြပြီး ထည့်ပြီးတာနဲ့ လုံရင် အဖုံးအုပ်စရာမလိုဘူး၊ ဒီမှာက အဲဒီလို အလုံအခြုံတွေလဲ မရှိဘူးပေါ့၊ မရှိတော့ ခဏခဏအုပ်ရတော့ အရောင်တွေက မည်းလာတယ်၊ အဲဒီလိုတွေ ဖြစ်လာတယ်' လို့ ပြောပါတယ်။

> "အနိမ့်ဈေးနဲ့ ထိုးရနေရခြင်းမှာ ဓာတုဓာတ်ကြွင်း ပါဝင်တာအပြင် နည်းစနစ်တကျ သိုလှောင်ခြင်း မလုပ်တာတွေကြောင့် ဖြစ်တယ်"

သည်နှစ်ထဲမှာ ပဲမျိုးစုံ ဈေးကွက်ပျက်နေတာကြောင့် စိုက်ပျိုးသူရော သိုလှောင်သူပါ နည်းပါးနေတဲ့ ကာလတွေလည်း ဖြစ်နေပါတယ်။

နိုင်စာနည်မောင်

ပခုက္ကူမှာ ကြက်သွန်ဖြူဈေး ကျဆင်း

ရန်ကုန်၊ ဩဂုတ် ၁၃– အခုအချိန်မှာ ကြက်သွန်ဖြူအသစ်ပေါ်ချိန်ဖြစ်နေပြီး တရုတ်ကလာတဲ့ ကြက်သွန်ဖြူဥကြီးတွေကို မြန်မာကြက်သွန်ဖြူတွေက ယှဉ်ပြိုင်မရောင်းနိုင်ဘဲ ဈေးနှုန်းလွန်စွာ နိမ့်ကျနေတယ်လို့ ကြက်သွန်ဖြူကုန်သည်တွေထံမှ သိရပါတယ်။

ကြက်သွန်ဖြူဈေးနှုန်းတွေကတော့ ၁၃ ရက်နေ့ ပခုက္ကူကုန်စည်ဒိုင်ဈေးနှုန်းအရ တစ်ပိဿာကို ကြက်သွန်ဖြူကြီးသစ် ၉၀၀/ ၁၀၀၀၊ ကြက်သွန်ဖြူလတ် သစ် ၅၀၀/ ၇၀၀၊ ကြက်သွန်ဖြူ သေးသစ် ၃၀၀/ ၄၀၀ ဈေးနှုန်းတွေ ရှိပါတယ်။

'တရုတ်ဥဖြူတွေကြောင့် ပြည်တွင်းကြက်သွန်ဖြူဈေးနှုန်း ကျနေတယ်၊ နိုင်ငံတွင်းက ပြည်တွင်းစားသုံးဖို့ လုံလောက်အောင် ထွက်တယ်၊ ဒါပေမဲ့ တရုတ်က ဥကြီးတွေကို သွင်းနေတော့ ဈေးကွက်က နိမ့်နေတယ်'လို့ ကြက်သွန်ဖြူကုန်သည်တစ်ဦးက ပြောပါတယ်။

ကြက်သွန်ဖြူကို ပြည်ပတင်ပို့မှုလည်း မရှိတဲ့အတွက် ပြည်တွင်းမှာပဲ ဈေးကွက်အရောင်းအဝယ်ဖြစ်နေတယ်လို့ သိရပါတယ်။

အစိုးရကို ကြက်သွန်ဖြူကုန်သည်တွေအနေနဲ့ မလိုအပ်တဲ့ ပြည်ပကဝင်ရောက်လာတဲ့ တရုတ်ကြက်သွန်ဖြူတွေကို ပိတ်ပေးဖို့ လိုလားနေတယ်လို့ ပခုက္ကူ ကြက်သွန်ဖြူကုန်သည်အချို့က ဆိုပါတယ်။

ကြက်သွန်ဖြူဈေးအလားအလာအနေနဲ့က 'ဈေးအလားအလာ မကောင်းနိုင်သေးပါဘူး၊ တရုတ်ဥဖြူတွေ ဝင်နေသရွေ့ကတော့ ဈေးအလားအလာမကောင်းနိုင်သေးဘူးလို့ ခန့်မှန်းပါတယ်'လို့ ကြက်သွန်ဖြူကုန်သည် ဦးတင်ကိုက ပြောပါတယ်။

နိုင်စာနည်မောင်

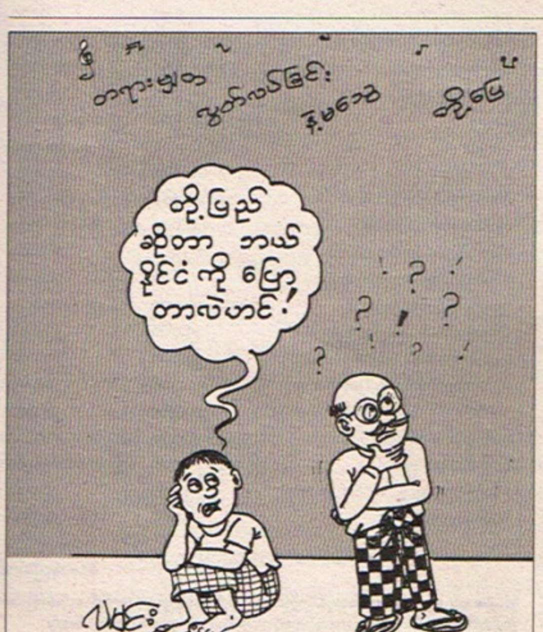

မန်း ပဲ နှမ်းဈေးကွက် ကုလားပဲ ဈေးကောင်းရနေ

မန္တလေး၊ ဩဂုတ် ၁၅ – အခုရက်ပိုင်းအတွင်း မန္တလေးမြို့ ပဲ၊ နှမ်းဈေးကွက်မှာ ကုလားပဲက ဈေးကောင်းရနေပြီး အခြားပဲတွေနဲ့ နှမ်းဈေးကွက်ကတော့ ပုံမှန် အရောင်းအဝယ်ရှိနေတယ်လို့ မန္တလေးပွဲစား၊ ကုန်သည်၊ စက်ပိုင်များ ကထိန်တော်အသင်းက သိရပါတယ်။

'အခုလောလောဆယ် ကုလားပဲအုပ်စု ဈေးကောင်းတယ်၊ ကုလားပဲက အိတ်စပို့သွားလို့ ဈေးကောင်းပြီး အရောင်းအဝယ်သွက်တယ်၊ ပဲစင်းငုံကတော့ အဝယ်မရှိဘူး၊ အရောင်းအဝယ် အေးတယ်' လို့ မန္တလေးပွဲစား၊ ကုန်သည်၊ စက်ပိုင်များ ကထိန်တော်အသင်းက တာဝန်ရှိသူတစ်ဦးက ပြောပါတယ်။ အခုရက်ပိုင်းအတွင်း ကုလားပဲဈေးနှုန်းတွေက ထိုင်ဝမ် ကုလားပဲ တစ်အိတ်ကို ကျပ် ၈၂,၀၀၀၊ နိုင်းတူးနိုင်း ကုလားပဲ တစ်အိတ်ကို ကျပ် ၈၂,၀၀၀ နဲ့ ဗွီတူး ကုလားပဲတစ်အိတ်ကို ကျပ် ၈၀,၀၀၀ ရှိပါတယ်။ နှမ်းဈေးကွက်မှာလည်း စမုန်နှမ်းနက်၊ နှမ်းဖြူ၊ ဂျပန်နှမ်းဖြူနဲ့ နှမ်းအညိုတွေက တရုတ်လိုင်း ပုံမှန်အဝယ်ရှိနေတယ်လို့ သိရပါတယ်။ ယနေ့ရဲ့ နှမ်းဈေးနှုန်းတွေက ရိုးရိုး နှမ်းအနက် သုံးတင်း(၄၅ ပိဿာ)ဝင်တစ်အိတ်ကို ကျပ် ၁၂၀,၀၀၀၊ စမုန်နှမ်းနက်က ထိပ်စ နံ့ပါတ်ဝမ်း တစ်အိတ်ကို ကျပ် ၁၅၅,၀၀၀၊ နှမ်းဖြူထိပ်စတစ်အိတ်ကို ကျပ် ၁၅၀,၀၀၀၊ ဂျပန်နှမ်းဖြူထိပ်စတစ်အိတ်ကိုကျပ် ၁၆၀,၀၀၀ နဲ့ နှမ်းအညိုတစ်အိတ်ကို ကျပ် ၁၂၀,၀၀၀ ရှိတယ်လို့ သိရပါတယ်။

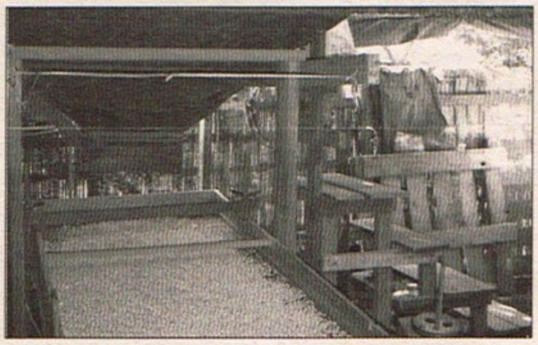

ရွှေဘာဖြူ

www.free4readers.com

ဈေးကွက်ကြီးထဲမှာ ပိုက်ဆံနည်းနည်းလေး သွားမချောနဲ့။ ချောလိုက်ရင် အဲသည်ပိုက်ဆံက ရှုံးတာပဲ၊ အလကားပေးလိုက်သလိုပဲ။

ဈေးက အစိုးရမျှော်မှန်းထားတာထက် အများကြီးကြီးနေတော့ သူ့သဘောနဲ့သူ ရောင်းလိုအား ဝယ်လိုအားနဲ့ မျှသွားမယ့်အချိန်ကို စောင့်ရုံပဲရှိတယ်

မိတ္တီလာ စီးပွားရေးတက္ကသိုလ်ပါမောက္ခချုပ် ဒေါက်တာ တင်ဝင်းနှင့် တွေ့ဆုံမေးမြန်းခြင်း

ရန်ကုန်၊ ဩဂုတ် ၁၅ - လက်ရှိ ပြည်တွင်းငွေကြေးလဲလှယ်နှုန်းတွေမှာ အမေရိကန်တစ်ဒေါ်လာကို ကျပ် ၁၅၀၀ ကျော်အထိ မြင့်တက်သွားခဲ့ပါတယ်။ သည်လို ဒေါ်လာဈေးတက်နေတာတွေဟာ တိုင်းပြည်စီးပွားရေးအတွက် ရေတိုရေရှည်မှာ သက်ရောက်နိုင်တဲ့ အတိုင်းအတာကြီး။ မြင့်တက်လာတဲ့ငွေကြေးလဲလှယ်နှုန်းက ပြည်သူတွေရဲ့နေ့စဉ်စားဝတ်နေရေး လုပ်ငန်းဆောင်တာတွေအပေါ် အကျိုးသက်ရောက်မှုအတိုင်းအတာ ဘယ်လောက်ရှိတယ်ဆိုတာနဲ့ဘယ်လောက်အထိ အရေးကြီးတယ်၊ ဘာတွေဖြစ်လာနိုင်တယ်ဆိုတာကို သိရှိနိုင်ဖို့အတွက် မိတ္တီလာစီးပွားရေးတက္ကသိုလ်ပါမောက္ခချုပ် ဒေါက်တာတင်ဝင်းကို ဆက်သွယ်မေးမြန်းထားတဲ့ အချက်တွေထဲက တချို့ကို ဖော်ပြလိုက်ပါတယ်။

မော်ဒန်။ ။အမေရိကန်ဒေါ်လာဈေး ကျပ် ၁၅၀၀ အထိ မြင့်တက်သွားတဲ့အတွက် အခြေအနေတွေက ဘာတွေ ဆက်ဖြစ်လာနိုင်လဲ။

ဒေါက်တာတင်ဝင်း။ ။ အရင်တုန်းက ထိန်းချုပ်ထားတာကို ဖြေလျှော့လိုက်တာပေါ့။ ဖြေလျှော့ပေးလိုက်တဲ့အတွက်ကြောင့် အရင်တုန်းကကျတော့ အစိုးရက ထိန်းချုပ်ထားတဲ့ဈေးနှုန်းဖြစ်လို့ ဈေးကွက်က ပြဋ္ဌာန်းတဲ့ဈေးနှုန်း မဟုတ်ဘူးလေ။ အရင်တုန်းကကျ အစိုးရက သတ်မှတ်ထားတဲ့အတွက်ကြောင့်မို့ အစိုးရရဲ့ကန့်သတ်ထားတဲ့ဘောင်ထဲမှာရှိတဲ့ဈေးကွက်ရဲ့ဈေးနှုန်းပေါ့။ တိတိကျကျပြောရရင် အစိုးရကန့်သတ်ထားတဲ့ဘောင်ထဲမှာရှိတဲ့ ဈေးကွက်ရဲ့ဈေးနှုန်းပေါ့။

အခုက အပြင်ဈေးကွက်မှာရှိတဲ့ ဈေးနှုန်းပေါ့။ အဲသည်တော့ တကယ့်ဈေးကွက်မှာရှိတဲ့ ဝယ်လိုအား ရောင်းလိုအား တကယ့်ပကတိအတိုင်း ရှိနိုင်မယ့်ဈေးနှုန်းတွေကိုပေါ့။ အဲသည်တော့ တက်လာဦးမှာပဲလေ။

မော်ဒန်။ ။ အခုလို တက်လာတဲ့ ဈေးနှုန်းက ဘယ်သူ့မှာ တာဝန်ရှိလဲ။

ဒေါက်တာတင်ဝင်း။ ။ အခုလို ဈေးနှုန်းတွေတက်တာ အမေရိကန်သမ္မတ ထရမ့်မှာ တာဝန်ရှိတယ်။ သူက ဒေါ်လာ မတက်တက်အောင် လုပ်နေတာကိုး။ ဒါကတော့ ပထမတရားခံပေါ့။ ဒုတိယတရားခံကတော့ ကိုယ့်နိုင်ငံရဲ့ အစိုးရပေါ့။ ဘာကြောင့်ဆိုရင် ကိုယ့်နိုင်ငံရဲ့ valance of payment ကို ပလပ်စ်ဖြစ်အောင်မှ မလုပ်နိုင်တာ။

ရှင်းရှင်းပြောမယ်ဆိုရင် ငါတို့က အိတ်စပို့နဲ့ အင်ပို့ကို အိတ်စပို့မှ မလုပ်နိုင်တာ။ အင်ပို့ကြီး လုပ်နေသမျှ ကာလပတ်လုံး၊ အင်ပို့ကြီး သွင်းနေပြီး အိတ်စပို့မလုပ်နိုင်တဲ့ နိုင်ငံကြီးမှာ ငွေကြေးမာတယ်ဆိုတာ ကမ္ဘာမှာ မရှိဘူး။ အဲသည်တော့ သဘောက ရှင်းပါတယ်။ ဘယ်သူနဲ့ဆိုင်လဲဆိုတော့ အစိုးရနဲ့ ဆိုင်တာပေါ့။ အစိုးရက တိုင်းပြည်စီးပွားဖွံ့ဖြိုးအောင် မလုပ်နိုင်ဘူး။ တစ်နည်းအားဖြင့်တော့ အစိုးရက အိတ်စပို့ရအောင် မလုပ်နိုင်ဘူးပေါ့။

အတိုးချုံးပြောရရင်တော့ အစိုးရက စီးပွားရေးဖွံ့ဖြိုးတိုးတက်အောင် မလုပ်နိုင်ဘူးပေါ့။ စီးပွားရေး ဖွံ့ဖြိုးတိုးတက်အောင်ဆိုတာ GDP တစ်ခုတည်းကို ပြောတာ မဟုတ်ဘူးလေ။ Valance of payment ပါ ပါတာကိုး။

မော်ဒန်။ ။ ဗဟိုဘဏ်က လက်ရှိဖြစ်နေတဲ့အခြေအနေတွေအပေါ်မှာ တစ်ရက်ကို အမေရိကန်ဒေါ်လာ တစ်သိန်းချပေးတဲ့အတွက် ကျသလိုရှိပေမဲ့ အခုပြန်တက်သွားတဲ့အပေါ် ဘယ်လိုမြင်လဲ။

ဒေါက်တာတင်ဝင်း။ ။ အဲဒါက အရမ်းအန္တရာယ်များတယ် တိုင်းပြည်အတွက်။ မလုပ်သင့်ဘူးပေါ့။ ဥပမာ ပုံမှန်လုပ်ထားတဲ့အခြေအနေမျိုးမှာ စည်းမျဉ်းစည်းကမ်း သတ်မှတ်ထားပြီးတဲ့အချိန်မျိုးမှာ ဗဟိုဘဏ်က ချောတယ်ဆိုတာ အတိုင်းအတာ တစ်ခုအထိ ထိန်းနိုင်တာပေါ့။ ပုံမှန် အခုကကျတော့ တစ်ချိန်တည်းမှာပဲ ဈေးကွက်ကိုလည်း open လုပ်ပေးလိုက်တယ်။ တစ်ချိန်တည်းမှာလည်း အစိုးရက ငွေတွေ ချောတယ်။

ဟုတ်တယ် အမေရိကန်အစိုးရလိုမျိုးက ဒေါ်လာထုတ်ပြီး ချောတယ်ဆိုတာ သဘာဝကျတယ်။ သူ့ပိုက်ဆံလေ သူကြိုက်သလောက် ထုတ်လို့ရတယ်လေ။ အင်အားလည်းကြီးတော့ ဈေးကွက်ရဲ့ ဆိုက်ကို ထိန်းနိုင်တယ်လေ။ သူ ချောထားတဲ့ပိုက်ဆံကပေါ့။ သဘောက ဈေးကွက်ရဲ့ဆိုက်ကို တွက်ရတယ်။ ပိုက်ဆံ ချောတော့မယ်ဆိုရင်ပေါ့။

ဈေးကွက်ရဲ့ဆိုက်ဆိုတာ ဘာလဲဆိုတော့ ဒေါ်လာမားကက်ရဲ့ဆိုက်ဆိုရင် ဒေါ်လာရောင်းလိုအား ဝယ်လိုအားကို ကြည့်ရတယ်။ ဥပမာ ပြည်တွင်းမှာရှိတဲ့ ဒေါ်လာရောင်းလိုအားနဲ့ ဝယ်လိုအားကို ဆိုကြပါစို့။ ၁၀၀ ဘီလျံရှိတယ်ဆိုကြပါစို့။ ဒါကို သိန်း ၁၀၀ သွားထည့်လိုက်တယ်ဆိုရင် ဈေးကွက်က လှုပ်မလား။ ဘယ်လှုပ်မလဲ။

အခု မြန်မာပြည်မှာရှိတဲ့ မြေဈေးကစားနေတဲ့သူလိုပေါ့။ သည်ဆက်တာတစ်ခုလေးကို ကစားချင်တယ်။ ဥပမာ မန္တလေးမြို့က မြေကို ဆွဲတင်ချင်တယ်ဆိုသည် စုစုပေါင်းတန်ဖိုးဈေးကွက်ကို အကြမ်းဖျင်း တွက်လိုက်၊ အဲသည်ဆိုက်ရဲ့ ဘယ်လောက်ရာခိုင်နှုန်းထည့်မှ ဈေးကွက်က လှုပ်မလဲ။ ၁၀၀ ဘီလျံလောက်ရှိတဲ့ ဈေးကွက်ကို လှုပ်စေချင်တယ်ဆိုရင် အနည်းဆုံးတော့ ၁၀ ရာခိုင်နှုန်းကနေ ၂၀ ရာခိုင်နှုန်း ထည့်ရမယ်။ ၃၀၊ ၄၀ ရာခိုင်နှုန်းလောက် ထည့်လိုက်မှ သည်ဈေးကွက်က သွက်သွက်ခါခါလှုပ်သွားမှာ။ ဒါက အရပ်စကားနဲ့ပြောတာ။ ဈေးကွက်ရဲ့တုံ့ပြန်မှု။ ဈေးကွက်က ပင်လယ်ရေထဲကို ရေချို တစ်ပေါက်သွားထည့်လိုက်လို့ ဘာဖြစ်သွားမှာလဲ။ နောက်ဆုံး ရေချိုလေး ရှုံးမှာပဲ၊ သည်သဘောပဲ။

မြန်မာနိုင်ငံမှာရှိနေတဲ့ ဒေါ်လာဈေးကွက်ကကြီး သူတို့ဒေါ်လာ တစ်သိန်းလောက်ချောရုံနဲ့ လှုပ်မလားဆိုတော့ မလှုပ်ဘူးလေ။

ဈေးကွက်ကြီးထဲမှာ ပိုက်ဆံနည်းနည်းလေး သွားမချောနဲ့။ ချောလိုက်ရင် အဲသည်ပိုက်ဆံက ရှုံးတာပဲ၊ အလကား ပေးလိုက်သလိုပဲ။ ဈေးကွက်ရဲ့ပမာဏကို တွက်လိုက်တယ်။ အာဆီယံရဲ့ဓလေ့ ရှယ်ယာမားကက်ကို ပေါင်းစားချင်ရင် စုစုပေါင်းတန်ဖိုး ၁၀၀ ဘီလျံရှိတယ်။ ဒါရဲ့ ၁၀ ဘီလျံထည့်လိုက်ရင် ဈေးကွက်က လှုပ်သွားမယ်၊ ပြန်တုံ့ပြန်မယ်ပေါ့။ ငွေချောထည့်လိုက်တယ်၊ ဈေးလျှော့ရောင်းလိုက်တယ်၊ ဈေးကွက်က တုံ့ပြန်လာတယ်။ ရှယ်ယာဈေးတွေ ကျပြီဆိုပြီတော့ အကုန်ထုတ်ရောင်းတယ်။ အကုန်ထုတ်ရောင်းတော့ ထိုးကျတယ်။ ထိုးကျတဲ့အချိန် ပြန်ကောက်ဝယ်လိုက်တယ်။ ဈေးကွက်

စာမျက်နှာ ၂၄ သို့

www.free4readers.com

စာမျက်နှာ ၂၃ မှအဆက်

ထဲမှာ ရောင်းစရာမရှိဘူး။ ဈေးက ပြန်တက်လာတယ်။

သဘောက ဈေးကွက်ရဲ့ဆိုက်ကိုကြည့်ပြီးတော့ တုံ့ပြန်မှုကို ရနိုင်တယ်။ ပမာဏကို များထည့်ရင်တော့ အခုလုပ်တာက မှန်တာပေါ့။ ဈေးကွက်ကို ထိန်းထားနိုင်တော့ သဘောက ဈေးကွက်ထဲကို ဒေါ်လာတွေကို ထည့်။ ဒါပေမဲ့ ကိုယ်ထည့်တဲ့ပိုက်ဆံပမာဏက သိပ်နည်းနေပြီးတော့ ဈေးကွက်က ကြီးနေတယ်ဆိုရင် ဈေးကွက် လုံးဝ မတုံ့ပြန်တော့ဘူး။ အဲသည်တော့ ကိုယ်ထည့်လိုက်တဲ့ပိုက်ဆံက ဘာဖြစ်လဲ၊ ပလုံသွားရော။ သေချာတာတော့ မြန်မာပြည်မှာ ငါတို့အစိုးရက သူ့မှာရှိတဲ့ အရန် ရန်ပုံငွေတွေအကုန်လုံးထုတ်ပြီးထိန်းတောင် ထိန်းလို့မရဘူး။

ဘာလို့ဆို သူ့မှာ ဘယ်လောက်ဘီလျံမှ မရှိဘူးလေ။ ခုနစ် ဘီလျံလောက်လားပဲရှိတာ။ အဲဒါအကုန်ချရောင်းတောင် ဘာမှမဖြစ်ဘူး သည်ဈေးကွက်က။ အဲသည်အခါကျ သဘောက ဈေးကွက်ရဲ့တုံ့ပြန်မှုမရှိမယ့်အတူတူ အစိုးရက သူ့မှာရှိနေတဲ့အရန် ရန်ပုံငွေကို လက်ထဲမှာထားတာက တစ်ခုခုဖြစ်ရင် သူ့အတွက် စိတ်ချရတာပေါ့။

အဲသည်လိုမဟုတ်ဘဲ ကိုယ့်လက်ထဲမှာရှိတဲ့ရန်ပုံငွေကို မျှောထည့်လိုက်တယ်ဆိုရင် ဈေးကွက်က ဘာမှမတုံ့ပြန်လာဘူး။ မတုံ့ပြန်တဲ့အပြင် ဘာခေါ်မလဲ ဈေးတောင်မှ ပြန်တက်သွားသေးတယ်လေ။

ဈေးက ဘာလို့ပြန်တက်သွားလဲ ရှင်းနေတာပဲလေ။ ဈေးက သူမျှော်မှန်းထားတာထက် အများကြီး ကြီးနေတာလေ။ အစိုးရ မျှော်မှန်းထားတာထက် အများကြီးကြီးနေတော့ ဈေးကွက်က သူ့သဘောနဲ့သူ၊ သူ့ဝယ်လိုအားနဲ့သူ၊ သူ့ရောင်းလိုအားနဲ့သူ သွားနေတာ။ အခုအချိန်မှာ ပိုတောင် ဆိုးသေးတယ်။ လူတွေက ဘာဖြစ်နေလဲဆိုတော့ စိုးရိမ်တာနဲ့ ပေါင်းလိုက်ပြီးတော့မှ လိုရ မည်ရဆိုပြီးတော့ အကုန်လုံးက ဝယ်ကိုင်တော့မှာလေ။

အဲသည်တော့ အခုအချိန် ငါ့အမြင်ကတော့ အစိုးရက ဘာမှမလုပ်ပေးဘဲ လွှတ်ထားပေးလိုက်ပြီးတော့ ဈေးကွက် supply & demand ပေါ့။ ရောင်းလိုအားနဲ့ ဝယ်လိုအား မျှသွားမယ့်အချိန်ကို စောင့်ရုံပဲရှိတယ်။

ဘာလို့ဆို ငါတို့မြန်မာပြည်မှာက သည်ဒေါ်လာဈေးကွက်ကို ဝင်ပြီး ထိန်းညှိရလောက်အောင် ငါတို့အစိုးရမှာ ပိုက်ဆံမရှိဘူး။ ဟောင်ကောင်လို ပိုက်ဆံရှိတယ်ဆိုရင်တော့ ဟောင်ကောင်ကတော့ ငါတို့ဘာလို့ခေါ်လဲဆိုတော့ လွတ်လွတ်လပ်လပ် ရောင်းဝယ်ခွင့်ပေးထားတယ်။ ဥပမာ အခု ၁၅၀၀ ကနေ ၁၈၀၀ ကြားဆိုရင် အစိုးရက ဘာမှမလုပ်ဘူး။ အဲသည် ၁၈၀၀ ကို ကျော်သွားရင် အစိုးရက သူ့မှာရှိတဲ့ ပိုက်ဆံ ချရောင်းပေးတယ်။ ၁၅၀၀ အောက်ကို ကျသွားရင် အစိုးရက ဈေးကွက်ထဲဆင်းပြီးတော့ကို ပြန်လိုက်ဝယ်တယ်။ ဆိုတော့ အဲဒါက ကိုယ့်ဆီမှာ အရန်ရန်ပုံငွေ များများရှိရင်တော့ အဲသည် မတ်သတ်က အရမ်းအောင်မြင်တယ်။

ငွေကြေးလဲလှယ်နှုန်းကို တည်ငြိမ်အောင် ထိန်းထားလို့ရတာပေါ့။ ဒါပေမဲ့ မြန်မာပြည်မှာက အဲသည်လိုကြီး ထိန်းရအောင် ပိုက်ဆံမှမရှိတာ။ ပိုက်ဆံမရှိတဲ့အခါကျတော့ အခုလိုလည်း open လုပ်ပေးလိုက်ပြီဆိုတဲ့အခါကျတော့ အစိုးရက ဘာမှလိုက်ပြီး ထိန်းဖို့ကြိုးစားမနေနဲ့တော့။

ဈေးကွက်က သူ့ဟာသူ ရောင်းလိုအားနဲ့ဝယ်လိုအား ထိန်းညှိသွားလိမ့်မယ်။ အဲသည်ထိန်းညှိတဲ့ကာလက နှစ်နှစ်ကြာရင်လည်းကြာလိမ့်မယ်။ အဲသည် နှစ်နှစ်ကြာတဲ့အတောအတွင်းမှာ အစိုးရ ဘာလုပ်ရမလဲဆိုရင် သူ့ရဲ့ fiscal ပေါ်လစီပေါ့။ သူ့ရဲ့အသုံးစရိတ်နဲ့ဝင်ငွေနဲ့ကို မျှအောင် လုပ်မယ်။ ပြီးရင် import and export ထဲကနေ အသားတင် ဝင်ငွေရအောင် လုပ်ထားမယ်ဆိုရင် ကာလတိုအတွင်းမှာ မားကက်ကို ထိန်းသွားနိုင်မှာပေါ့။ မဟုတ်ဘူးဆိုရင် လေးငါးခြောက်နှစ်လောက်နေမှ ထိန်းနိုင်မှာပေါ့။ ကာလတိုအတွင်းမှာ ထိန်းနိုင်ဖို့ဆိုတာ ဘယ်လိုမှ မဖြစ်နိုင်ဘူး။

မော်ဒန်။ ။ ဒေါ်လာသန်း ၃၀၀ ကနေ ၄၀၀ ကြားကို ပုဂ္ဂလိကဘဏ်တွေကို အတိုးနဲ့ ထုတ်ချေးမယ်ဆိုရင် ဘယ်လိုဖြစ်နိုင်မလဲ။

ဒေါက်တာတင်ဝင်း။ ။ ထုတ်ချေးတယ်ဆိုတာက ကောင်းပါတယ်။ အစိုးရက ရောင်းမပေးနဲ့။ ရောင်းပေးလို့ရှိရင် သူတို့ခရိုနီအချင်းချင်း အမြတ်ရအောင် လက်သိပ်ထိုးပေးလိုက်တာ။ စဉ်းစားကြည့်လေ အစိုးရက ၁၄၀၀ နဲ့ရောင်းရင် သူက ၁၄၅၀ နဲ့ ရောင်းမယ်။ အလိုလိုနေရင်း သူက ၅၀ မြတ်သွားပြီ၊ ဘာမှမလုပ်ဘဲနဲ့။ အဲဒါထက်စာရင် ထုတ်ချေးပေးလိုက်၊ ပြီးရင် ဒေါ်လာနဲ့ပြန်ဆပ်ခိုင်းလိုက်လေ။ အဲဒါဆိုရင်တော့ ရှင်းတယ်လေ။ အဲဒါဆိုရင်တော့ ဈေးကွက်ကို ထိန်းညှိတဲ့သဘောပဲလေ။ ကျန်တဲ့ ရှုံးတာ မြတ်တာကိုတော့ ဘဏ်က စီးပွားရေးလုပ်ငန်းပဲ၊ ရှုံးရင်လည်းခံ မြတ်ရင်လည်း စားပေါ့။

မော်ဒန်။ ။ ဗဟိုဘဏ်က သတ်မှတ်ထားတဲ့ ရည်ညွှန်းငွေလဲနှုန်းသတ်မှတ်ချက်ကို သည်လ ၁၃ ရက်က ပယ်ဖျက်လိုက်ကြောင်း ထုတ်ပြန်တာနဲ့ပတ်သက်ပြီး ဘာတွေ ဆက်ဖြစ်နိုင်သလဲ။

ဒေါက်တာတင်ဝင်း။ ။ အခုပြောခဲ့တာတွေကလည်း အဲသည်အကြောင်းတွေပဲ။ သူက အရင်တုန်းက ရည်ညွှန်းကိန်းဆိုတာက သူက အတိုင်းအတာတစ်ခုအထိ ထိန်းထားတယ်။ ပွိုင့် ၈ လားမသိဘူး။ ပွိုင့် ၈ ထက် ပိုမရောင်းရ၊ ပိုမထားရဆိုတာ ထိန်းထားတယ်။ အခု ဖျက်ပေးလိုက်တယ်။ ဖျက်ပေးလိုက်တဲ့အတွက် ကိုယ်ကြိုက်သလောက် လွတ်လွတ်လပ်လပ် ကြိုက်တဲ့ ဈေးနဲ့ဝယ်တဲ့လူက ဥပမာ အခု ၁၅၀၀ ဈေးပေါက်တယ်။ ငါက ၁၇၀၀ ပေးမယ်ဆိုရင် အဲသည်ဈေးနဲ့ ရောင်းလို့ရတယ်။ အရင်တုန်းက ၁၅၀၀ ပေါက်ရင် ၁၇၀၀ ပေးဝယ်လို့ မရဘူး။

မော်ဒန်။ ။ တရုတ်နဲ့အမေရိကန်စီးပွားရေးစစ်ပွဲမှာ တရုတ် ယွမ်ငွေကို မထိန်းချုပ်နိုင်လို့ အထိနာနိုင်တယ်။ တရုတ်အထိနာရင် တရုတ်စီးပွားရေးကို မှီခိုနေတဲ့မြန်မာနိုင်ငံက အထိနာနိုင်တယ်လို့ ဝေဖန်မှုအပေါ် ဘယ်လိုမြင်ပါသလဲ။

ဒေါက်တာတင်ဝင်း။ ။ ဝေဖန်သူကတော့ အမျိုးမျိုးရှိတာကိုး။ ဒါပေမဲ့ အမေရိကန်ကြီးကတော့ ကမ္ဘာပေါ်မှာ အကြီးဆုံးကိုး။ ဒါပေမဲ့လို့ စဉ်းစားကြည့်ရမှာက ငါတို့အမြင်တော့ ခြောက်လ နဲ့ တစ်နှစ်လောက်အတွင်းမှာတော့ တရုတ်က အထိနာနိုင်တာပေါ့။ ဒါတောင်မှ အထိနာနိုင်တယ်ဆိုတာတောင် ငါ့အမြင်တော့ ရုပ်ပျက်ဆင်းပျက်ကြီး ရှုံးသွားမယ်လို့ မမြင်ဘူး။ အခု တရုတ်က သွားနေတဲ့ခံစစ်ပေါ့၊ သူ့ခံစစ်က long term ။ အမေရိကန်က short term ခံစစ်။ Short term မှာတစ်ခါတည်း ပြတ်ပြတ်သားသားနိုင်ရင်နိုင် မနိုင်ရင် long term မှာ သူရှုံးမှာပဲ။ တစ်နှစ်ကျော်တာနဲ့ သူရှုံးမှာပဲ။ တစ်နှစ် သို့မဟုတ် ငါထင်ပါတယ်၊ ခြောက်လလောက်အတွင်းမှာ ရှုံးမယ်ထင်တာပဲ။ ခြောက်လ မကျော်ဘူး။ ဘာလို့ဆိုတော့ သူက ဒီမိုကရေစီစနစ်လေ။ သူတကယ်လို့ ခြောက်လလောက်အတွင်းမှာ တရုတ်က ဦးမညွှတ်လာဘူးဆိုရင် သူဘာလုပ်မလဲ။ သူ့နိုင်ငံမှာ ဆန္ဒပြကြမှာပေါ့။

ခုလည်း အဲသည်မှာ စက်ရုံ အလုပ်ရုံတွေ စပိတ်နေရပြီလေ။ အဲသည်တော့ စပိတ်နေရပြီဆိုတဲ့ အခါကျတော့ ဆက်သွားရင် နောက်ထပ်စက်ရုံအလုပ်ရုံတွေ ထပ်ပိတ်ရတယ်။ နောက်ထပ် ဒုက္ခအများကြီးရောက်မယ်။ အဲသည်အချိန်ကျရင် တရုတ်ကလည်း ဒုက္ခရောက်မယ်။ သူ့ထက်ပိုဒုက္ခရောက်မယ်။ Short term မှာ။ ဒါပေမဲ့ သူက တစ်ပါတီစနစ်လေ၊ ဘယ်သူက ဆန္ဒပြရဲမှာလဲ။ ဘယ်သူမှမပြရဲဘူး။ ပြတဲ့ကောင် ထောင်ထဲ ဖမ်းထည့်မှာပဲ။ အဲသည်တော့ သူက ခြောက်လ တင်းခံနိုင်တယ်။ တစ်နှစ်လည်း တင်းခံနိုင်တယ်။ နှစ်နှစ်လည်း တင်းခံနိုင်တယ်။

အမေရိကန်ကကျတော့ ရွေးကောက်ပွဲရှိတဲ့အတွက်ကြောင့် ခြောက်လဆိုတာ အများဆုံးပဲ။ ခြောက်လလောက်ပဲ သူ တင်းခံနိုင်မယ်။ တစ်နှစ်သာ သူ့စီးပွားရေးက အဲသည်လိုဖြစ်ပြီ၊ စက်ရုံတွေ ပြုတ်ပြီဆိုရင် သေချာတယ်၊ အဲသည်သမ္မတက ပြုတ်မှာပဲလေ။ ဒါက နိုင်ငံရေးဘက်က ကြည့်ရင်ပေါ့။ တစ်ခါ ငွေရေးကြေးရေးဘက်က ကြည့်ရင် မှန်တယ် သူပြောတဲ့ဟာက။ သူကလည်း အဲဒါကိုတွက်ပြီးချတာ ထရမ့်က။ ဒါပေမဲ့ စဉ်းစားရမှာက အမေရိကန်က လူမုန်းများလာပြီ။ နောက်အမေရိကန်က လူမုန်းများလာပြီးတော့ အရေးယူတဲ့ကောင်က များလာပြီ။

အဲသည်တော့ ကမ္ဘာ့ဈေးကွက်မှာ သူရဲ့ဈေးကွက်က တဖြည်းဖြည်းသေးလာပြီ။ အခုဆို အီရန်၊ ပြီးတော့ တူရကီ၊ ပြီးတော့ မြောက်ကိုရီးယား၊ ပြီးရင် ဆီးရီးယား၊ ပြီးရင် လာဦးမယ် အာဖရိကမှာရှိတဲ့နိုင်ငံတွေရှိသေးတယ်။ သူရင်းနှီးထားတဲ့နိုင်ငံတွေ အများကြီးရှိတယ်။ အဲသည်တော့ အဲသည်အချိန်မှာ အဲသည်နိုင်ငံတွေအားလုံးက တရုတ်က ရောင်းဝယ်ဖောက်ကားနေကြတာလေ၊ ဟုတ်တယ် မဟုတ်လား။ အဲသည်အတွက် အမေရိကန်ရဲ့ဈေးကွက်ကို တရုတ်က မရဘူးဆိုရင် တရုတ်က တခြားဈေးကွက်တွေကို လှည့်သွားလို့ရတယ်။ အစားထိုးလို့ ရတယ်။ ဒါပေမဲ့လို့ ၁၀၀ ရာခိုင်နှုန်း အစားထိုးနိုင်မှာတော့ မဟုတ်ဘူး။

ဒါကြောင့်မို့လို့ ကာလတိုအတွင်းမှာတော့ တရုတ်က အထိနာမယ် အမေရိကန်ထက်ပိုပြီးတော့။ ဘာကြောင့်လဲဆိုတော့ အမေရိကန်က သူ့ဆီကိုအိတ်စပို့လုပ်တာက သူ အိတ်စပို့လုပ်တာရဲ့ လေးပုံ တစ်ပုံပဲရှိတာကိုး။ ဒါက တရားဝင်ဖော်ပြတဲ့ ကိန်းဂဏန်းအရပြောတာနော်။ ဒါပေမဲ့ အဲသည်တွက်ချက်မှုက မှားနေတယ်။ အဲသည်တွက်ချက်မှုအပေါ်မှာ မူတည်ပြီးတော့ တရုတ်ကို ချတယ်။

ဒါပေမဲ့ တရုတ်ရဲ့တွက်ချက်မှုက လေးပုံ တစ်ပုံမဟုတ်ဘူး။ အမေရိကန်က

စာမျက်နှာ ၂၅ သို့

www.free4readers.com

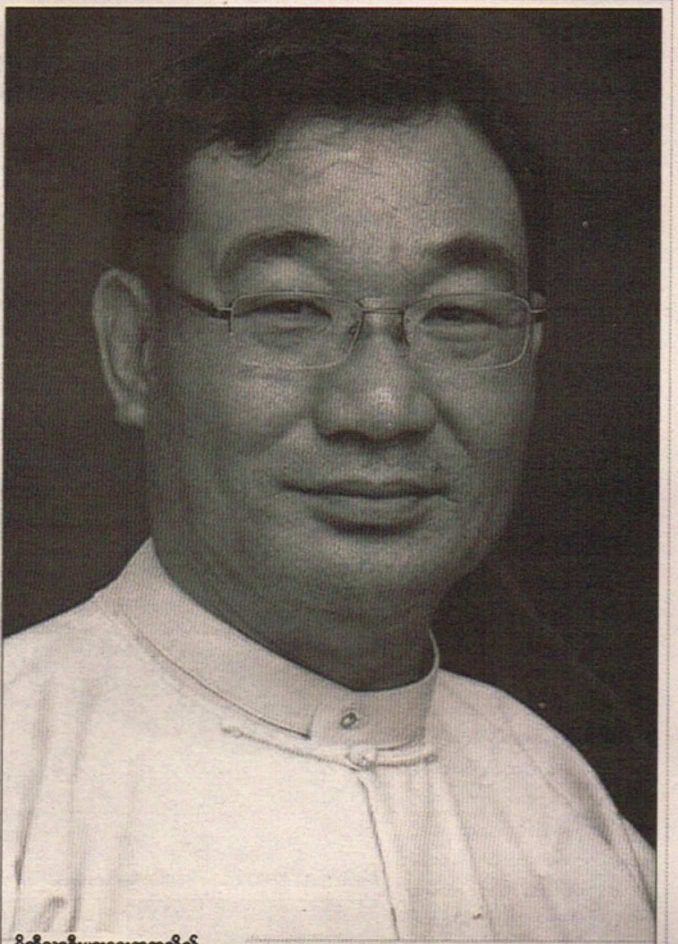

မိတ္တီလာစီးပွားရေးတက္ကသိုလ် ပါမောက္ခချုပ် ဒေါက်တာတင်ဝင်း။

စာမျက်နှာ ၂၄ မှအဆက်

တရုတ်ကို အိတ်စပို့လုပ်တာ ၁၀၀ ဆိုရင် တရုတ်က အမေရိကန်ကို အိတ်စပို့လုပ်တာ ၅၀၀ လောက်ရှိတယ်။ သူတို့တွက်ချက်ထားတာက သည်ကိန်းဂဏန်းက ဘာကိုတွက်တာလဲဆိုတော့ fiscal trade ကိုတွက်တာဖြစ်တယ်။ Fiscal trade ဆိုတာက ဘာလဲဆိုတော့ ကုန်ကူးသန်းရောင်းဝယ်တဲ့ဟာတွေ၊ ဥပမာ မော်တော်ကား၊ ဥပမာ အီလက်ထရွန်းနစ်ပစ္စည်း အဲဒါတွေ၊ တကယ်က အမေရိကန်ကနေ တရုတ်ကို မမြင်ရတဲ့ဟာတွေ အများကြီးဝယ်ထားတာရှိတယ်။ မနှစ်တုန်းက တစ်နှစ်တည်းကို hard risk တွေ ၉၀ ဘီလျံလားမသိဘူး ဝယ်ထားတာ။ အဲသည်တော့ hard risk တွေက ခုနကပြောတဲ့ commodity trade နီးပါးလောက် ပမာဏရှိတယ်။

အဲသည် commodity trade တွေကို ပါ နောက်ဆုံးတရုတ်က အကုန်အရေးယူမယ်ဆိုရင် အမေရိကန်လည်း တော်တော်အထိနာမှာ။ သည်ကောင်က မှန်းရခက်ပါတယ်။ ကိုယ်မြင်တာကတော့ ခြောက်လလောက် တရုတ်က ဦးမညွတ်ဘူးဆိုရင် အမေရိကန် ရှုံးဖို့များတယ်။ ခြောက်လလောက်အတွင်းမှာ တရုတ်က ဦးညွတ်လာရင်တော့ အမေရိကန်နိုင်မယ်လို့ ငါကတော့မှန်းတယ်။

ငါမှန်းတာတော့ တစ်ခါမှ မမှားခဲ့ဖူးဘူး။ ထရမ့်သမ္မတဖြစ်မယ်လို့ ငါနဲ့ UK က education director နဲ့ ငြိုင်ငြင်းကြတာတောင် အာဖရိကကိတ်တောင်းမှာ သူက ကလင်တန်ရမယ် ပြောတာ။ ငါက ထရမ့်ရမယ်ပြောတာ နောက်ဆုံး ထရမ့် နိုင်သွားတယ်။

ဒါကတော့ သူများတွေလို သည်လောက်ကြီး ငါကတော့ မထင်ဘူး။ တရုတ်က လုံးဝကြီးရှုံးမယ်လို့ မထင်ဘူး။ တရုတ်က လုံးဝကြီးရှုံးမယ်လို့ထင်ရင် သူက သည်စစ်ကိုဘယ်တိုက်မလဲ၊ အရင်တုန်းကလည်း သူ့ကို သည်လိုပဲ အနိုင်ကျင့်တာ သူခေါင်းငုံ့ခံလာတာပဲလေ။ အခုအချိန်ကျမှ သူဘာလို့ ခေါင်းငုံ့မခံ၊ တစ်စက်မှအထိမခံ ဘာလို့ပြန်ချတာလဲ။ သူ့မှာပြန်ချနိုင်တဲ့ အင်အားလုံလောက်ပြီလို့ သူယူဆလို့ ပြန်ချတာလေ။ ဟုတ်တယ်မလား။

မော်ဒန်။ ။ပြည်တွင်းငွေရေးကြေးရေးအကျပ်အတည်းကို အိမ်နီးချင်းနိုင်ငံတွေနဲ့ နှိုင်းယှဉ်ရင် ဘယ်လိုမြင်ပါသလဲ။

ဒေါက်တာတင်ဝင်း။ ။အဲဒါကတော့ ငါကတော့ အမှန်အတိုင်းပြောရမယ်ဆိုရင် ထိုင်းဘတ်တို့ ဘာတို့ကို ငါသေချာမသိဘူး။ အဲသည်တော့ ထိုင်ဝမ်ဆိုရင် အမေရိကန်နဲ့ တော်တော်နီးစပ်တဲ့အတွက်ကြောင့် ထိုင်ဝမ်ငွေကြေးက တည်ငြိမ်တယ်။ တည်ငြိမ်တဲ့အတွက်ကြောင့် မြန်မာငွေနဲ့ လဲလှယ်တဲ့အချိန်မှာ မြန်မာငွေကြေးက ဈေးကျသွားတယ်။

ထိုင်ဝမ်ငွေက တက်သွားတယ်။ ဘာကြောင့်လဲဆိုတော့ သူက ဒေါ်လာနဲ့ တော်တော်လေး နီးနီးကပ်ကပ်နေတဲ့အတွက်ကြောင့်ဖြစ်တယ်။ ထိုင်းကတော့ သေသေချာချာမသိဘူး။ ငါသိသလောက်ဆိုရင် အိမ်နီးနားချင်းနိုင်ငံတွေနဲ့ယှဉ်ရင်လည်း ငါတို့ရဲ့ငွေကြေးတန်ဖိုးက ကျသွားတယ်။ ကျသွားတယ်ဆိုရင်လည်း ဒေါ်လာနဲ့ ကျသလောက်ကြီးတော့ မကျဘူးလေ။ တကယ်လို့ ဒေါ်လာနဲ့ လဲလှယ်တဲ့အချိုးနဲ့ ထိုင်းဘတ်နဲ့ လဲလှယ်တဲ့အချိုးက အချိုးတူ ကျသွားတယ်ဆိုရင်တော့ ဒါက ထရမ့်ကြီးလုပ်တာလို့ ပြောလို့မရဘူး။ အမေရိကန်ကြောင့်မို့လို့ ဒေါ်လာဈေးတက်လို့ မြန်မာငွေဈေးကျတာပါလို့ ပြောလို့ မရဘူး။

အဲဒါကတော့ တိုင်းပြည်ရဲ့စီးပွားရေးကိုက မကောင်းလို့ဖြစ်တာ။ အခုကတော့ ငါ့အထင် ပြောတာပါ။ ငါလည်း သေချာမတွက်ကြည့်ပါဘူး။ ထိုင်းတို့တရုတ်ငွေတို့နဲ့ လဲလှယ်တဲ့နှုန်းက ငါတို့မြန်မာငွေ ကျသွားတဲ့နှုန်းက ဒေါ်လာနဲ့လဲလှယ်တဲ့နှုန်းနဲ့ မတိမ်းမယိမ်းလို့ ငါထင်တယ်။ ဒါကြောင့်မို့လို့ ဒေါ်လာဈေးတက်လို့မြန်မာငွေဈေးက ကျတာ၊ မြန်မာငွေဈေးက ကျလို့ ကျတာမဟုတ်ဘူး။

မော်ဒန်။ ။ လက်ရှိတွေ့ကြုံနေရတဲ့ ငွေရေးကြေးရေးအခက်အခဲကို ဘယ်လိုဖြေရှင်းသင့်ပါသလဲ။

ဒေါက်တာတင်ဝင်း။ ။ အခုလက်ရှိ ငွေရေးကြေးရေးအခက်အခဲမှာ ဖြေရှင်းနိုင်ဖို့က ဘာမှလုပ်လို့မရဘူး။ တတ်နိုင်လို့ ထရမ့်ကို မြန်မာပြည်ခေါ်ပြီးလုပ်လည်း မရဘူး။ အဲသည်တော့ for the short ... ပေါ့နော်၊ ကာလတိုအတွင်းမှာ ဘာမှလုပ်လို့မရဘူး။ သေချာတယ်။

အဲသည်တော့ ကာလတိုအတွင်းမှာ မထိန်းနိုင်ဘူးဆိုရင် ကာလရှည်အတွင်းမှာ ထိန်းနိုင်ဖို့ကြိုးစား။ ကာလတိုအတွင်းမှာမထိန်းနိုင်လို့ဆိုပြီးတော့ သည်အတိုင်းလွှတ်ထားလိုက်ရင် ကာလရှည်ကြီး ပါသွားရင် တိုင်းပြည်က အရေးအခင်းလိုထပ်ဖြစ်သွားနိုင်တယ်။ အဲသည်တော့ အကောင်းဆုံးကတော့ ကာလတိုအတွင်းမှာ ဘယ်လိုမှ မထိန်းနိုင်ဘူး။

အဲသည်တော့ ဈေးကွက်ထဲမှာ သွားတဲ့အတိုင်းပဲ မျောလိုက် လိုက်၊ ပြီးတော့ အဲသည်ကာလအတွင်းမှာ fiscal policy ပေါ့တွေကို ညှိမယ်။ ပြီးရင် အိတ်စပို့များများထုတ်မယ်။ အိတ်စပို့လုပ်ငန်းတွေကို ကောင်းကောင်းအခွင့်အလမ်းပေးမယ်။ အလုပ်အကိုင်အခွင့်အလမ်းတွေကို ကောင်းကောင်း ဖြစ်အောင် လုပ်မယ်။ နောက်ပြီးတော့ အင်ပို့လုပ်ငန်းတွေကို လျှော့ချမယ်။ အင်ပို့က ထွေထွေထူးထူးလျှော့ချစရာ မလိုတော့ဘူး။ ဒေါ်လာဈေးတက်လာတာနဲ့အမျှ အင်ပို့က ကျသွားမယ်။

အစိုးရရဲ့ အသုံးစရိတ်တွေ လျှော့မယ်။ policy တွေကို ညှိမယ်။ နှစ်နှစ်လောက်ဆိုရင် အဲသည်အခြေအနေတွေကို ထိန်းထားနိုင်မယ်။ ငါ့အမြင်ကတော့ ကာလတိုအတွင်းမှာ within on year ပေါ့၊ တစ်နှစ်အတွင်းမှာ လေး၊ ငါး၊ ခြောက်လ၊ တစ်နှစ်ကတော့ ငါတို့ ဘယ်လိုမှထိန်းမထားနိုင်ဘူး။ ဘာလို့လဲဆိုတော့ ငါတို့မှာ အိတ်စပို့လည်းမရှိဘူး။ Manufacturing လည်း မရှိဘူး။ အစိုးရအသုံးစရိတ်ကလည်း အစိုးရဘတ်ဂျက်ကလည်း အမြဲတမ်း အနှုတ်ပြတယ်။ အဲဒါနဲ့များ ဘယ်လိုထိန်းမယ်။ ညာလိုထိန်းမယ် လျှာရှည်ပြီးပြောနေကြတယ်။ အဲသည်လို လျှာရှည်ပြီးပြောနေတဲ့ သူတွေကို ပြောလိုက် စီမံဘဏ္ဍာဝန်ကြီးဌာနရော၊ ဗဟိုဘဏ်ဥက္ကဋ္ဌရောပေးမယ်။ မင်းငြိမ်အောင်ထိန်းနိုင်မလား။ မထိန်းနိုင်ရင် သတ်ရမလားလို့မေးလိုက်။

မော်ဒန်။ ။လက်ရှိဖြေရှင်းနေတဲ့ကြားက အမေရိကန်ဒေါ်လာ ၁၅၀၀ ကျော်အထိရှိလာတယ်။ ဘယ်လောက်အထိ ဆက်တက်နိုင်သလဲ။ အကျိုးဆက်တွေက ဘယ်အထိ ဖြစ်လာနိုင်သလဲ။

ဒေါက်တာတင်ဝင်း။ ။ ငါ့အမြင်ကို ပြောတာနော်။ အခုက economic policy ပေါ့။ အထူးသဖြင့် export policy ပေါ့။ အိတ်စပို့ ပို့နေတဲ့လုပ်ငန်းတွေနဲ့ပတ်သက်တဲ့ policy တွေပြီးတော့ ပြည်တွင်းမှာ ရှိနေတဲ့ အက်စ်အမ်အီးနဲ့ ပတ်သက်တဲ့ policy ပြီးတော့ FDA ပေါ့။ အထူးသဖြင့်တော့ ဒေါ်လာဝင်ငွေ ရပေါက်ရလမ်းကို အခုလက်ရှိရှိတဲ့ အခြေအနေထက် အနည်းဆုံး ၅၀ ရာခိုင်နှုန်း လောက် တိုးအောင်မလုပ်နိုင်ရင် အခုတိုင်းကြီးပဲ သွားနေမယ်ဆိုရင် ကျွန်တော့်အမြင်ကို ပြောတာ၊ တစ်ဒေါ်လာကို မြန်မာငွေ ၄၀၀၀ ဖြစ်လည်း ဘာမှမထူးဆန်းဘူး။ ကျသွားဖို့တော့ မရှိဘူး။

အဲသည်တော့ ဘာဖြစ်လာမလဲဆိုတော့ for the short terms မှာတော့ ပြည်သူတွေ အရမ်းဒုက္ခရောက်မယ်။ ဘာလို့လဲဆိုတော့ ကိုယ်စားချင်တဲ့အစားအစာတွေ စားလို့ မရတော့ဘူး။ မြန်မာပြည်ကလည်းမထုတ်နိုင်ဘူး။ အဲသည်အခါကျတော့ ဘာဖြစ်လာမလဲဆိုတော့ ကိုယ်စားချင်တာမစားရတော့ နောက်ပြီးတော့ မဖြစ်မနေစားရမယ့်ဟာမျိုး ဥပမာ ဆေးဝါးလိုမျိုးဆိုရင် ဈေးကြီးပေးပြီးတော့ ဝယ်ရမယ်။

အဲသည်ဒုက္ခကိုတော့ ကာလတိုအတွင်းမှာ ငါတို့ပြည်သူတွေက ခါးစည်းပြီးတော့ ခံရမယ်။ ဒါ အင်ပို့နဲ့ပတ်သက်တဲ့ဟာ။ ပြီးတော့ စားစရာသောက်စရာဆိုရင် ငါတို့သိပ်စိတ်မပူတာက ဥပမာ တစ်နှစ်လောက်အတွင်းမှာ အစားထိုးလို့ရတယ်။ Import substitution ခေါ်တာပေါ့။ ဥပမာ အစားအသောက်တွေကို တအားဈေးကြီးသွားတယ်။ အဲဒါကို ပြည်တွင်းမှာ ထုတ်လုပ်မယ်။ အစားအသောက်လိုဟာမျိုးကို တစ်နှစ်အတွင်းမှာ ထုတ်လုပ်လို့ရတယ်။

ဒါပေမဲ့ တို့ တခြားကုန်ပစ္စည်းတွေကိုတော့ မရဘူး။ ဥပမာအားဖြင့် သံမဏိ၊ သံတို့ အီလက်ထရွန်းနစ်တို့ဆိုရင် ပြည်တွင်းမှာ ဘယ်နည်းနဲ့မှ မထုတ်လုပ်နိုင်ဘူး။

အဲသည်လိုပစ္စည်းတွေကိုဆိုရင် ဈေးမတရား မြောက်တက်သွားမယ်။ ပြောခဲ့သလိုပဲ ဒေါ်လာက ၂၀၀၀၊ ၃၀၀၀ဖြစ်လာပြီ။ ကာလကလည်း တစ်နှစ်၊ နှစ်နှစ်ရောက်လာပြီဆိုရင်တော့ ငါ့စိတ်ထင်ပြောတာ၊ အဲသည်အချိန်မှာဆိုရင်တော့ ငါတို့ ကိုယ့်ပြည်တွင်းက လူတွေက အရေးပါလာမယ်။ ဘာကြောင့်လဲဆိုတော့ သွင်းကုန်တွေက တအားဈေးကြီးတဲ့အခါကျတော့ ပြည်တွင်းမှာ အစားထိုးဖို့ အစားထိုးစက်ရုံတွေ တည်ထောင်လာမယ်။

စားသောက်ကုန်လုပ်ငန်းတွေဆိုရင်လည်း သည်ထက်ပိုပြီးတော့မှ လုပ်လာမယ်။ ဘာကြောင့်လဲဆိုတော့ ကိုက်လာပြီကိုး။ အခုက ကိုက်မှ မကိုက်တာကိုး။

ပထမဦးဆုံးအဆင့် အနေနဲ့တော့ ဒေါ်လာဈေးတက်လာပြီဆိုရင် အစိုးရအနေနဲ့ဘာကို စဉ်းစားရမလဲဆိုရင် import substitution ပေါ့နော်၊ မဖြစ်မနေ အခြေခံစားကုန်သုံးကုန် လူတွေအသုံးပြုမယ့်ဟာတွေကို အင်ပို့ကို အစားထိုးနိုင်မယ့် industry ကို မြန်မာပြည်မှာဖြစ်အောင် policy ချပြီးတော့မှ လုပ်ဆောင်ရမယ်။

မော်ဒန်။ ။အခုလို ဖြေကြားပေးတာ ကျေးဇူးတင်ပါတယ်။

အေးအေးအောင်

www.free4readers.com

ဓာတ်ဆီဂါလန် သုံးသိန်း၊ ရေနံဆီဂါလန် ငါးသောင်း ရောင်းမည်

နေပြည်တော်၊ ဩဂုတ် ၁၅ – သည်တစ်ပတ်မှာ စီးပွားရေးလုပ်ငန်းလုပ်ကိုင်လိုသူတွေအတွက် အစိုးရက ခေါ်ယူထားတဲ့ တင်ဒါအချို့ ရှိပါတယ်။

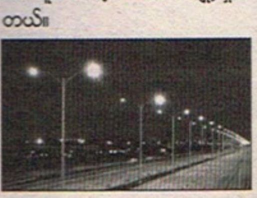

လမ်းမီးတပ်ဆင်ဖို့

ရှမ်းပြည်နယ်၊ တောင်ကြီးမြို့ရှိ ဗိုလ်ချုပ်အောင်ဆန်းလမ်းမကြီးအရှည် ၅.၈ မိုင်မှာ လမ်းလယ်ကျွန်းနဲ့ လမ်းဘေးဝဲ/ယာ တစ်လျှောက် LED အမျိုးအစား လမ်းမီး တပ်ဆင်ထွန်းညှိခြင်းလုပ်ငန်းအတွက် တပ်ဆင်ထွန်းညှိဆောင်ရွက်မယ့်လုပ်ငန်းနဲ့ ပုံစံများကို အဆိုတင်ပြဖို့ တင်ဒါပေးသွင်းနိုင်ရေး ကြေညာခေါ်ယူထားပါတယ်။

ဗိုလ်ချုပ်အောင်ဆန်းလမ်းမကြီး လမ်းမီးထွန်းညှိဆောင်ရွက်ဖို့ အဆိုပြုမယ့်ကုမ္ပဏီဟာ လက်ရှိ လမ်းမီးတိုင်နဲ့ လမ်းမီးများကို ဖယ်ရှား ရှင်းလင်းပြီး လမ်းမကြီး တစ်လျှောက် ကောင်းမွန်တဲ့ အလင်းပေးနိုင်ရန်နဲ့သာယာလှပတင့်တယ်မယ့် ပုံစံတို့ကို ပုံစံထုတ်ရေးဆွဲ အဆိုပြုရမှာ ဖြစ်ပါတယ်။

တင်ဒါတင်သွင်းတဲ့ ကုမ္ပဏီဟာ တင်ဒါအာမခံငွေကျပ်သိန်း ၅၀၀ ကို တစ်ပါတည်းတင်သွင်းရမှာဖြစ်ပါတယ်။ တင်ဒါစိစစ်ရွေးချယ်ရေးကော်မတီကို မိမိလုပ်ငန်းပုံစံနဲ့ပတ်သက်ပြီး သတ်မှတ်ရက်မှာ ရှင်းလင်းတင်ပြရမှာဖြစ်ပြီး ပုံစံရွေးချယ်မခံရရင် တင်သွင်းထားတဲ့ အာမခံငွေကို အတည်ပြုရွေးချယ်ပြီးသည့်နောက်ပိုင်းရက်တွေမှာ ပြန်လည်ထုတ်ပေးမှာဖြစ်ပါတယ်။

တင်ဒါရွေးချယ်ခံရတဲ့ကုမ္ပဏီဟာ တင်ပြတဲ့စံချိန်စံနှုန်းနဲ့ အညီ တည်ဆောက် တပ်ဆင်ဆောင်ရွက်ပေးရမှာဖြစ်ပြီး လမ်းမီးတပ်ဆင်ထွန်းညှိရေး လုပ်ငန်းကြီးကြပ်ကော်မတီနဲ့ အသေးစိတ်လုပ်ငန်းများ ညှိနှိုင်းပြီး စာချုပ်ချုပ်ဆိုဆောင်ရွက်ရမှာဖြစ်ပါတယ်။ အဆိုပြုတင်ဒါတွေကို စက်တင်ဘာ ၁၄ ရက် ညနေ ၄း၀၀ နာရီနောက်ဆုံးထားပြီး လမ်းမီးတိုင် တပ်ဆင်ထွန်းညှိရေးလုပ်ငန်းကြီးကြပ်မှုကော်မတီ(ရှမ်းပြည်နယ်စည်ပင်သာယာရေးကော်မတီရုံး)သို့ လူကိုယ်တိုင်ဖြစ်စေ၊ စာတိုက်မှဖြစ်စေ ပေးပို့တင်သွင်းနိုင်ပါတယ်။ တင်ဒါလျှောက်လွှာနဲ့ အသေးစိတ်အချက်အလက်တွေကို ဩဂုတ်လ ၁၅ ရက်နေ့ကနေ စက်တင်ဘာလ ၁၃ ရက်နေ့အထိ ရှမ်းပြည်နယ်စည်ပင်သာယာရေးကော်မတီရုံး၊ တောင်ကြီးမြို့မှာ ရုံးချိန်အတွင်း ဝယ်ယူနိုင်တယ်လို့ သိရပါတယ်။ ဖုန်းနံပါတ်တွေကတော့ ၀၈၁–၂၁၂၃၄၀၊ ၂၁၂၃၉၁၅၊ ၂၁၂၂၇၄၁ တို့ ဖြစ်ပါတယ်။

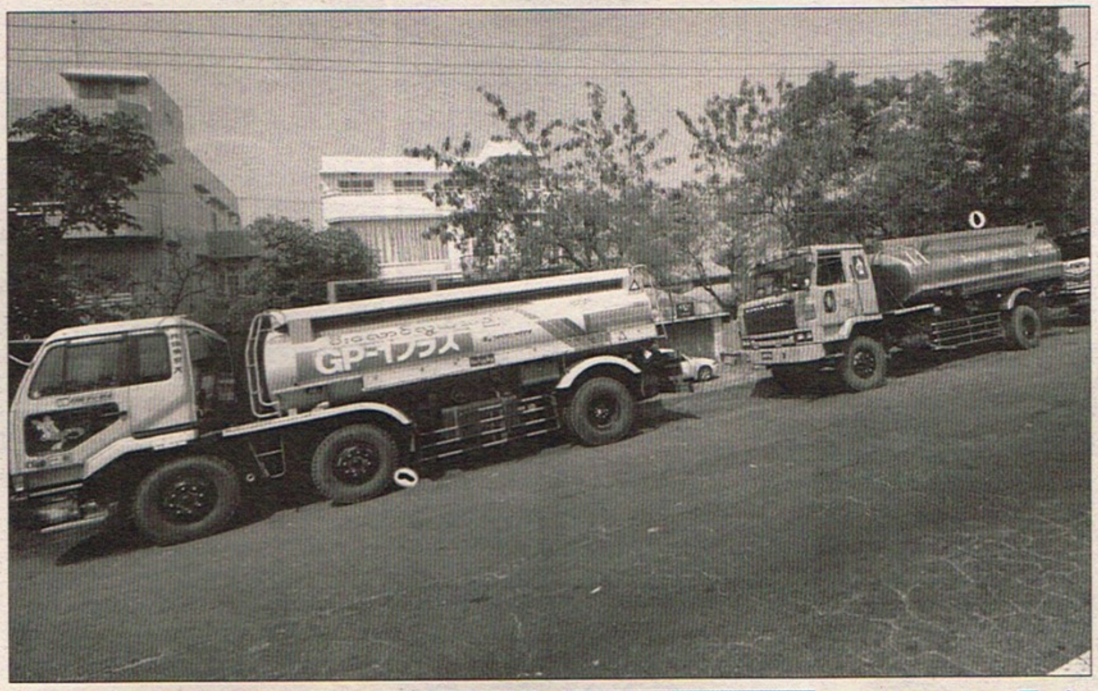

ရေနံထွက်ပစ္စည်းအရောင်း

မြန်မာ့ရေနံဓာတုဗေဒ လုပ်ငန်း၊ အမှတ်(၂)ရေနံချက်စက်ရုံ (ချောက်)ရှိ ရေနံထွက်ပစ္စည်းတွေကို တင်ဒါခေါ်ယူရောင်းချသွားမှာ ဖြစ်တဲ့အတွက် အဆိုပြုလွှာတင်သွင်းဖို့ ဖိတ်ခေါ်ထားပါတယ်။

ရောင်းချသွားမယ့်ရေနံ ထွက်ပစ္စည်းတွေကတော့ ရေနံဆီ ဂါလန် ၅၀,၀၀၀၊ ဓာတ်ဆီ ဂါလန် ၃၀၀,၀၀၀၊ ဆီပြာ(Blue Oil) ဂါလန် ၉၅,၁၆၄ နဲ့ ဖယောင်းပြား ၈၀ မက်ထရစ်တန်တို့ ဖြစ်ပါတယ်။

တင်ဒါတင်သွင်းရမယ့်နောက်ဆုံးရက်ကတော့ ရေနံဆီဆိုရင် ဩဂုတ်လ ၂၂ ရက် မွန်းလွဲ ၁း၀၀ နာရီဖြစ်ပါတယ်။ အခြားရေနံထွက်ပစ္စည်းတွေကတော့ စက်တင်ဘာလ ၆ ရက် မွန်းလွဲ ၁း၀၀ နာရီဖြစ်ပါတယ်။ အခြားရေနံထွက်ပစ္စည်းတွေကတော့ စက်တင်ဘာလ ၆ ရက် မွန်းလွဲ ၂း၀၀ နာရီဖြစ်ပါတယ်။ တင်ဒါတင်သွင်း/ဖွင့်လှစ်မယ့်နေရာကတော့ မြန်မာ့ရေနံဓာတုဗေဒလုပ်ငန်း(ရုံးချုပ်)၊ ရုံးအမှတ်(၁၄)၊ နေပြည်တော်ဖြစ်ပါတယ်။

သတ်မှတ်ထားတဲ့တင်ဒါစည်းကမ်းချက်တွေနဲ့တင်ဒါပုံစံတွေကို လျှပ်စစ်နှင့်စွမ်းအင်ဝန်ကြီးဌာန ဝက်ဘ်ဆိုက်မှာ ဒေါင်းလုပ်ဒ်ရယူလျှောက်ထားနိုင်ပါတယ်။ အသေးစိတ်သိရှိလိုပါက မြန်မာ့ရေနံဓာတုဗေဒလုပ်ငန်း၊ ကုန်ထုတ်လုပ်မှုဌာန၊ ဖုန်း ၀၆၇–၃၄၁၁၀၈၂ နဲ့ ၀၆၇–၃၄၁၁၀၉၃ သို့ ရုံးချိန်အတွင်း ဆက်သွယ်မေးမြန်းနိုင်တယ်လို့ သိရပါတယ်။

ဝင်ကြေးကောက်

၂၀၁၈–၂၀၁၉ ဘဏ္ဍာရေးနှစ်အတွင်း ပဲခူးယဉ်ကျေးမှုအမွေအနှစ်ဒေသကို လာရောက်လည်ပတ်တဲ့ နိုင်ငံခြားသားများ(ပြည်ပ)ထံမှ ဖုန်ဝင်ကြေးကောက်ခံခြင်းနဲ့ ကမ္ဘောဇသာဒီ နန်းတော်သို့ လာရောက်လေ့လာတဲ့(ပြည်တွင်း) ဧည့်သည်များထံမှ ဝင်ကြေးကောက်ခံတဲ့လုပ်ငန်းကို မြန်မာနိုင်ငံသားပိုင်ကုမ္ပဏီအဖွဲ့အစည်းများ၊ လုပ်ငန်းရှင်များထံမှ အိတ်ဖွင့်တင်ဒါ တင်သွင်းနိုင်ကြောင်း ဖိတ်ခေါ်ထားပါတယ်။

လုပ်ငန်းဆောင်ရွက်လိုတဲ့ ကုမ္ပဏီ၊ လုပ်ငန်းရှင်တွေအနေနဲ့ စိတ်ဝင်စားမှုဖော်ပြခြင်းအဆိုပြုလွှာ(EOI)ကို တင်ပြရမှာ ဖြစ်ပါတယ်။ EOI တင်ပြတဲ့အခါမှာ ကုမ္ပဏီရာဇဝင်နဲ့အချက်အလက်များ၊ လုပ်ငန်းဆောင်ရွက်နိုင်ရန်ငွေကြေးပိုင်ဆိုင်မှုအထောက် အထားများ၊ လုပ်ငန်းလုပ်ကိုင်ခဲ့သည့်အတွေ့အကြုံနဲ့ အလားတူအတွေ့အကြုံများနဲ့ လုပ်ငန်းဆိုင်ရာလုပ်ကိုင်ဆောင်ရွက်မည့် အစီအစဉ်များ စတဲ့အချက်တွေ ပါဝင်ရမှာ ဖြစ်ပါတယ်။

EOI ပုံစံရောင်းချမယ့်ရက်ကတော့ ဩဂုတ်လ ၁၅ ရက်ကနေ ၂၅ ရက်နေ့အထိဖြစ်ပြီး ရုံးချိန်အတွင်း ရောင်းချသွားမှာ ဖြစ်ပါတယ်။

အသေးစိတ်သိရှိလိုပါက ရှေးဟောင်းသုတေသနနှင့်အမျိုးသားပြတိုက်ဦးစီးဌာန၊ ပဲခူးဌာနခွဲ၊ ဖုန်း ၀၅၂–၂၂၂၁၉၉၂ သို့ ဆက်သွယ်နိုင်တယ်လို့ သိရပါတယ်။

ဆိပ်ကမ်းကပ်ခအခွန်

ပို့ဆောင်ရေးနှင့်ဆက်သွယ်ရေးဝန်ကြီးဌာန၊ ရေအရင်းမြစ်နှင့်မြစ်ချောင်းများ ဖွံ့ဖြိုးတိုးတက်ရေးဦးစီးဌာန၊ ဒေသ(၆)၊ စစ်ကိုင်းတိုင်းဒေသကြီးရုံး၊ မုံရွာမြို့မှ ၂၀၁၈–၂၀၁၉ ဘဏ္ဍာရေးနှစ်၊ ဒုတိယ ၁၂ လအတွက် မြို့ဆိပ်ကမ်းများအလိုက် ဆိပ်ကမ်းကပ်ခအခွန်များ လေလံဝယ်ယူကြဖို့ ဖိတ်ခေါ်ထားပါတယ်။

လေလံဝယ်ယူလို့ရတဲ့ မြို့ဆိပ်ကမ်းတွေကတော့ မုံရွာ၊ ကနီ၊ မင်းကင်း၊ ကလေးဝ၊ မော်လိုက်၊ ဖောင်းပြင်၊ ဟုမ္မလင်း၊ ခန္တီး၊ ကသာ၊ မောင်းကုန်း (ထီးချိုင့်)၊ ထီးချိုင့်၊ မင်းကွန်း(စစ်ကိုင်း)၊ စစ်ကိုင်းနဲ့ မြင်းမူတို့ ဖြစ်ပါတယ်။

လေလံပုံစံယူရမယ့်နေရာကတော့ ရေအရင်းမြစ်နှင့်မြစ်ချောင်းများဖွံ့ဖြိုးတိုးတက်ရေးဦးစီးဌာန၊ ဒေသ(၆)၊ စစ်ကိုင်းတိုင်းဒေသကြီးရုံး၊ မုံရွာမြို့ဖြစ်ပါတယ်။

အိတ်ဖွင့်လေလံပုံစံ၊ ကြမ်းခင်းဈေးနှုန်း၊ လေလံစည်းကမ်းချက်များ၊ ဆိပ်ကမ်းကပ်ခနှုန်းထားများနဲ့ အသေးစိတ် အချက်အလက်များကို သိရှိလိုပါက ရေအရင်း အမြစ်နှင့် မြစ်ချောင်းများ ဖွံ့ဖြိုးတိုးတက်ရေးဦးစီး ဌာန၊ ဒေသ (၆)၊ စစ်ကိုင်းတိုင်းဒေသကြီးရုံး၊ ဖုန်း ၀၇၁–၂၁၁၆၂ သို့ ရုံးချိန် အတွင်း ဆက်သွယ်စုံစမ်းနိုင်တယ်လို့ သိရပါတယ်။

ဈေး လေးဈေးနဲ့ ကားကြီးဝင်း

ရန်ကုန်တိုင်းဒေသကြီး စည်ပင်သာယာရေးကော်မတီပိုင် ဈေးလေးဈေးနဲ့ကားကြီးဝင်းတစ်ခုအသစ်တည်ဆောက်မှုဒီဇိုင်းအတွက် ကုမ္ပဏီတွေကို တင်ဒါခေါ်ထားပါတယ်။

ကျောက်တန်းနှစ်ထပ်ဈေး၊ ကော့မှူးမြို့မဈေး၊ ကွမ်းခြံကုန်းမြို့ ကုန်စိမ်းဈေး၊ လှည်းကူးမြို့နယ် ဒါးပိန်ဈေး၊ ကျောက်တန်းမြို့နယ်မှာ ကားကြီးဝင်းတစ်ခု တည်ဆောက်မှာ ဖြစ်ပါတယ်။

တင်ဒါစာရွက်တွေကို ဩဂုတ်လ ၂၀ ရက်နေ့ကနေ စက်တင်ဘာလ ၃ ရက်နေ့အထိ ရန်ကုန်တိုင်းဒေသကြီး၊ စည်ပင်သာယာရေးအဖွဲ့ရုံး၊ (၆၁)ရပ်ကွက်၊ ဒဂုံမြို့သစ်(ဆိပ်ကမ်း)မြို့နယ်၊ အင်ဂျင်နီယာဌာနမှာ ဝယ်ယူရပါမယ်။

ဒီဇိုင်းပုံစံအပါအဝင်တင်ဒါစာရွက်အပြည့်အစုံကို တင်ပြရမှာဖြစ်ပါတယ်။ စည်ပင်သာယာရေးရုံး ဖုန်း ၀၉–၉၅၃၁၂၉၆၆၀၊ ၀၉–၄၂၀၁၁၀၅၃၈၊ ၀၉–၇၈၂၀၄၂၇၅၉ ကို ဆက်သွယ်ရမှာဖြစ်ပါတယ်။

ထရန်စဖော်မာပြင်

လျှပ်စစ်နှင့်စွမ်းအင်ဝန်ကြီးဌာန၊ ဓာတ်အားစနစ်ဌာနမှ ကမာနတ်ပင်မဓာတ်အားခွဲရုံးရှိ 66/33KV,25MVA Three Phase Transformerကို မြန်မာကျပ်ငွေနဲ့ ပြုပြင်လိုတဲ့ အိတ်ဖွင့်တင်ဒါခေါ်ယူထားပါတယ်။

တင်ဒါစည်းကမ်းချက်နဲ့ တင်ဒါပုံစံတွေကို လျှပ်စစ်နှင့်စွမ်းအင်ဝန်ကြီးဌာနဝက်ဘ်ဆိုက် (www.moee.gov.mm)မှာ ဒေါင်းလုပ်ဒ် ရယူနိုင်ပါတယ်။

ဓာတ်မြေဩဇာအရောင်း

မြန်မာ့ရေနံဓာတုဗေဒလုပ်ငန်းအောက်ရှိ အမှတ်(၅)ဓာတ်မြေဩဇာစက်ရုံ(ကန်ကြီးထောင့်)မှ ယူရီးယားဓာတ်မြေဩဇာစုစုပေါင်း တန် ၅၀၀၀ ခန့်ကို တင်ဒါခေါ်ယူရောင်းချသွားမှာဖြစ်တဲ့ အတွက် အဆိုပြုလွှာ တင်သွင်းနိုင်ဖို့ ဖိတ်ခေါ်ထားပါတယ်။

တင်ဒါတင်သွင်းရမယ့်ရက်နောက်ဆုံးကတော့ စက်တင်ဘာလ ၁၀ ရက် မွန်းတည့် ၁၂း၀၀ နာရီဖြစ်ပါတယ်။ တင်ဒါစည်းကမ်းချက်နဲ့ တင်ဒါပုံစံတွေကို လျှပ်စစ်နှင့်စွမ်းအင်ဝန်ကြီးဌာန ဝက်ဘ်ဆိုက် (www.moee.gov.mm) မှာ ဩဂုတ်လ ၁၀ ရက်နေ့ကစပြီး ဝင်ရောက်ကြည့်ရှု ဒေါင်းလုပ်ဒ်ရယူနိုင်ပါတယ်။

အသေးစိတ်သိရှိလိုပါက မြန်မာ့ရေနံဓာတုဗေဒလုပ်ငန်း၊ ကုန်ထုတ်လုပ်မှုဌာန၊ ဖုန်း ၀၆၇–၃၄၁၁၀၈၂၊ ၀၆၇–၃၄၁၁၀၉၃ သို့ ရုံးချိန်အတွင်းဆက်သွယ်မေးမြန်းနိုင်တယ်လို့ သိရပါတယ်။

အုတ်စည်းရိုးကာရံ

အကျဉ်းဦးစီးဌာန၊ ကျိုက်မရောအကျဉ်းထောင်မှာအုတ်စည်းရိုးကာရံခြင်း ၃၆၀ ပေ×၈၀ ပေနဲ့ ပေ ၁၀၀ × ရှစ်ပေလုပ်ငန်းနှစ်ခုကို ခြောက်လတာဘဏ္ဍာနှစ် အတွင်း အပြီးဆောင်ရွက်ရမှာဖြစ်တဲ့အတွက် လုပ်ကိုင်ဆောင်ရွက်လိုတဲ့ မြန်မာနိုင်ငံသားဆောက်လုပ်ရေး လုပ်ငန်းရှင်များအနေနဲ့ အိတ်ဖွင့်တင်ဒါ ပေးသွင်းနိုင်ကြောင်းဖိတ်ခေါ်ထားပါတယ်။

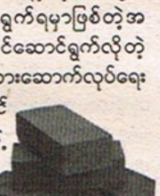

အသေးစိတ်အချက်အလက်တွေကို စုံစမ်းလိုပါက အကျဉ်းဦးစီးဌာန၊ မွန်ပြည်နယ်ဦးစီးမှူးရုံး၊ ဖုန်း ၀၅၇–၂၄၇၃၈၊ ၂၄၇၃၉၊ ကျိုက်မရောအကျဉ်းထောင်၊ ဖုန်း ၀၅၇–၂၀၂၄၇၁၅၊ မော်လမြိုင်မြို့ ဖြစ်ပါတယ်

သစ်မာသစ်ပါးလွှာအရောင်း

မြန်မာ့သစ်လုပ်ငန်း၊ သစ်အခြေခံစက်မှုလုပ်ငန်းဌာနမှသစ်မာသစ်ပါးလွှာ ၁၃၅၄.၇၀၈၉ ကုဗမီတာကို အမေရိကန်ဒေါ်လာနဲ့အိတ်ဖွင့်လေလံရောင်းချသွားမှာ ဖြစ်ပါတယ်။

အသေးစိတ်အချက်အလက်တွေကို သိရှိလိုပါက မြန်မာ့သစ်လုပ်ငန်းဝက်ဘ်ဆိုက်ဖြစ်တဲ့ www.myanmatimber.com.mm မှာ ဝင်ရောက်ကြည့်ရှုနိုင်ပြီး ဖုန်း ၀၁–၃၇၂၄၄၅၊ ၀၁–၃၇၇၂၉၆ သို့လည်း ဆက်သွယ်မေးမြန်းနိုင်တယ်လို့ သိရပါတယ်။ **မာရီနိုင်**

www.free4readers.com

ယခုနှစ် တောင်ပြုန်းပွဲတော်မှာ ပွဲမစသေးပေမဲ့ လာရောက်သူများပြားတာကြောင့် ဈေးသည်တွေ အဆင်ပြေကြတယ်။

တောင်ပြုန်းပွဲကြီး ပွဲမစခင်ကတည်းက စည်ကားနေပြီ

မန္တလေး၊ ဩဂုတ် ၁၅ – နှစ်စဉ်ကျင်းပမြဲဖြစ်တဲ့ တောင်ပြုန်းပွဲတော်ကို မနှစ်က ကျင်းပခွင့် မရခဲ့တာကြောင့် သည်နှစ်မှာတော့ပွဲတော် မစခင်ကတည်းက စည်ကားနေပါတယ်။

ဈေးသည်တွေအလုပ်ဖြစ်

ယခုနှစ် တောင်ပြုန်းပွဲတော်မှာ ပွဲမစသေးပေမဲ့ လာရောက်သူများပြားတာကြောင့် ဈေးသည်တွေအဆင်ပြေကြတယ်လို့ သိရပါတယ်။ သည်နှစ်အရောင်းအဝယ် အခြေအနေက မနှစ်က ပွဲပျက်ခဲ့တဲ့အတိုင်းအတာအရ ရောင်းအားတက်နေကြပါတယ်။

အရင်နှစ် ၂၀၁၇ ခုနှစ်က H1N1 ကူးစက်ရောဂါကြောင့် တောင်ပြုန်းပွဲတော် ပိတ်လိုက်ရတဲ့အခြေအနေရှိခဲ့လို့ ဈေးသည်တွေ အခက်အအခဲတွေနဲ့ ကြုံတွေ့ခဲ့ရပါတယ်။

'ကျွန်မတို့ဆို အရင်နှစ်က ဆိုင်ခန်းခသွင်းထားတာတွေ ပြန်မရဘူး၊ ဈေးလဲ မရောင်းရတော့ တော်တော် အခက်အခဲတွေ့ရတယ်၊ ဒီနှစ်အတွက် ငွေပြန်ရှာပြီး ဆိုင်ခန်းခ သွင်းရတယ်၊ တော်သေးတယ်၊ ဒီနှစ်မှာ မနှစ်က ပွဲပျက်ခဲ့လို့ လူတွေက စောပြီးလာကြလို့ ဈေးရောင်းကောင်းတယ်၊ ပွဲချိန်မှာ ပိုပြီးရောင်းရမယ်လို့ မျှော်လင့်ပါတယ်'လို့ တောင်ပြုန်း မင်းနှစ်ပါးနန်းရှေ့မှာ ဆိုင်ခန်းယူဖွင့်လှစ်ထားတဲ့ ပန်းသည် ဒေါ်စန်းတင့်က ပြောပါတယ်။

> “ဒီနှစ်မှာမနှစ်က ပွဲပျက်ခဲ့လို့ လူတွေက စောပြီးလာကြလို့ ဈေးရောင်းကောင်းတယ်၊ ပွဲချိန်မှာ ပိုပြီးရောင်းရမယ်လို့ မျှော်လင့်ပါတယ်”

တောင်ပြုန်းပွဲတော်က ဩဂုတ်လ ၂၂ ရက်နေ့(ချိုးရေတော်သုံးနေ့)က ပွဲကြီးစတင်တာဖြစ်ပြီး ၂၆ ရက်နေ့မှာ ပြီးဆုံးတာ ဖြစ်ပါတယ်။ ဈေးသည်အများစုကတော့ ဩဂုတ်လ ၄ရက်၊ ၅ရက်ခန့်မှစကာ သွားရောက်ရောင်းချကြတယ်လို့ ဆိုပါတယ်။

'ကျွန်တော်တို့အနေနဲ့လဲ လူတစ်ချိန်ကို ကြောက်တယ်၊ လူတစ်တော့ လူတွေက တိုးနေရတာနဲ့ ဈေးမဝယ်နိုင်ကြတော့ဘူး၊ အခုရက်တွေက ပိုရောင်းလို့ကောင်းတယ်၊ လူများပေမဲ့ အရမ်းကြီး မတိုးရတော့ ဝယ်နိုင်ကြတယ်၊ ပွဲစချိန်ကျတော့ ရောင်းကြေးက ရပေမဲ့ အရမ်းတစ်လွန်းတယ်ပေါ့' လို့ ဈေးသည်ကော်ဦးကလည်း ဆိုပါတယ်။

ဈေးသည်တွေအတွက်က လူကြိတ်ကြိတ်တိုးနေခြင်းထက် အခုလိုစည်ကားမှုမျိုးကို ပိုသဘောကျနေကြပါတယ်။ ရောက်လာသူတွေက လှည့်လည်ကြည့်ရှုရင်း ဈေးဝယ်ချိန်ရလို့ မနှစ်ကဆိုသည်လိုအချိန်မှာ ကျပ် ၇၀,၀၀၀၊ ၈၀,၀၀၀ လောက်အထိပဲ ရောင်းရပေမဲ့ ဒီနှစ်ဆို တစ်သိန်းခွဲ၊ နှစ်သိန်းလောက်အထိ ရောင်းရတယ်။

ဘာကြောင့်စော

လာရောက်တဲ့ ဧည့်သည်တွေအနေနဲ့လည်း ပွဲစချိန်မှာဆိုရင် လူတစ်(လူများပြီး လူတိုးခံရမှာ)ကြောက်ကြတာကြောင့် ပွဲမစခင် ရက်တွေကတည်းက တဖွဲဖွဲ လာရောက်ကြတဲ့အတွက် စည်ကားခဲ့တာဖြစ်တယ်လို့ သိရတယ်။

'လူတွေက ပွဲတစ်မှာကြောက်တယ်၊ မနှစ်က မဖြစ်တော့ လူတွေက ပွဲတစ်မှာကြောက်တော့ ရှေ့တိုးလာကြတော့ ပိုစည်လာတယ်' လို့ လွန်ခဲ့တဲ့ အနှစ် ၂၀ခန့်ကတည်းက တောင်ပြုန်းပွဲမှာ ရောင်းချလာတဲ့ မတ္တရာမြို့ ရွှေပဒေသာပဝါဆိုင်က ဦးသူရစိုးက ပြောပါတယ်။

အခုနှစ်မှာတော့ တောင်ပြုန်းပွဲကို အနယ်နယ်အရပ်ရပ်က ဧည့်သည်တွေဟာ ပွဲမစခင်ရက်ပိုင်းတွေကတည်းက စောစောလာရောက်ကြပါတယ်။

မနှစ်ကဆို သည်ရက်ပိုင်းတွေ လူအများအပြား လာရောက်ခြင်းမရှိသေးပေမဲ့ သည်နှစ်မှာတော့ ဝါခေါင်လဆန်းကတည်းက စစည်တာပါ။

ဝါခေါင်လပြည့်ကျော် ၇ ရက်၊ ၈ ရက်မှာ တစ်ချက်စည်တယ်။ နောက်တစ်ခါ ၁၁၊ ၁၂၊ ၁၃ ရက်တွေမှာ တစ်ခါစည်ပါတယ်။ စနေ၊ တနင်္ဂနွေမှာ ပိုစည်ကားခဲ့ပါတယ်။

'အခုတောင်ပြုန်းပွဲမှာတော့ ဖြစ်စေချင်တာက လမ်းတွေက ပိတ်တာများတယ်၊ ခဏခဏ ဖြစ်တယ်၊ ဖြစ်နိုင်ရင် လမ်းချဲ့ပေး၊ လမ်းမချဲ့ပေးနိုင်ရင်လဲ နောက်အစားတစ်လမ်း၊ တောင်ပြုန်းကနေ ကန်ပိုင်ဘက်ကို ဖြတ်လမ်းတွေရှိတယ်၊ အိုးဘိုထိအောင်၊ အခုရှိတဲ့ နှစ်လမ်းကို အဝင်လမ်းလုပ်လိုက်၊ ဟိုဘက်ကို အထွက်လမ်းလုပ်ပြီးရင် လမ်းမပိတ်တော့ဘူး။

> “အခုနှစ်မှာတော့ တောင်ပြုန်းပွဲကို အနယ်နယ်အရပ်ရပ်က ဧည့်သည်တွေဟာ ပွဲမစခင်ရက် ပိုင်းတွေကတည်းက စောစောလာ ရောက်ကြပါတယ်။”

ဆိုင်ခန်းခ လျှော့

တောင်ပြုန်းပွဲတော်က ဆိုင်ခန်းခဈေးနှုန်းတွေကို အခုနှစ်မှာ တစ်ဆိုင်ကို ကျပ် ၁၀,၀၀၀ နှုန်းစီခန့် လျှော့ချပေးခဲ့တယ်လို့ ဂေါပကအဖွဲ့က သိရပါတယ်။ ယခုနှစ်အတွက် တောင်ပြုန်းပွဲတော်မှာ ဆိုင်ခန်းပေါင်း ၉၀၀ ကျော်ခန့်ရှိပြီး ဆိုင်ခန်းတစ်ခန်းကို အနည်းဆုံး ကျပ် ၇၀,၀၀၀ ကနေ ကျပ် ၁၀၀,၀၀၀၊ ၁၅၀,၀၀၀၊ ၁၈၀,၀၀၀ နဲ့ ကျပ် ၂၀၀,၀၀၀ အထိ ဈေးနှုန်းအသီးသီး ရှိတယ်လို့ ဆိုပါတယ်။

'ဘုရားစောင်းတန်းက ဆိုင်ခန်းတွေက အဆောက်အအုံနဲ့ သေသေချာချာ လုပ်ပေးထားလို့ ကျပ် နှစ်သိန်းအထိ ရှိတယ်။ ကျန်တဲ့ ဆိုင်ခန်းတွေကတော့ သူ့အကျယ်အဝန်း နေရာအလိုက် ဈေးနှုန်းကွဲသွားတယ်'လို့ ဂေါပကအဖွဲ့က တာဝန်ရှိသူတစ်ဦးက ရှင်းပြပါတယ်။ အဆိုပါဆိုင်ခန်းတွေကို ဂေါပကအဖွဲ့ကနေရာချပေးထားတာဖြစ်တယ်လို့ သိရတယ်။

'ဒါပေမဲ့ ဒီနှစ်မှာတော့ မနှစ်က ပွဲပျက်ခဲ့တဲ့ အခက်အခဲတွေကြောင့် ဆိုင်ခန်းတစ်ခန်းစီကို ၁၀,၀၀၀ နှုန်း ပြန်လျှော့ပေးခဲ့ပါတယ်၊ ဆိုင်ခန်းတွေ အားလုံးလဲ လူပြည့်နေပြီ' လို့ အထက်ပါ တာဝန်ရှိသူကပဲ ထပ်ပြောပါတယ်။

ယခုနှစ်မှာတော့ ဆိုင်ခန်းအပြင်အဆင်တွေကို တိုးချဲ့ပြင်ဆင်ပေးထားတယ်လို့ဆိုပြီး မီးတွေလည်း တပ်ဆင်ပေးထားကာ သုံးရေကိုလည်း အဆင်ပြေအောင် ပြုလုပ်ပေးထားတယ်လို့ ဈေးသည်အချို့ထံက သိရပါတယ်။

တောင်ပြုန်းပွဲတော်မှာတော့ ပန်းဆိုင်၊ အုန်းငှက်ပျောဆိုင်၊ ကရေကရာမုန့်ဆိုင်၊ ပဝါဆိုင်၊ သံပစ္စည်းအမျိုးမျိုးဆိုင်၊ သနပ်ခါးဆိုင်၊ အရုပ်ဆိုင်၊ အကျီဆိုင်၊ စားသောက်ဆိုင်စတဲ့ ဆိုင်ခန်းတွေနဲ့ ခေါင်းရွက်ဈေးသည်အမျိုးမျိုးကလည်း အပြိုင်အဆိုင် ရောင်းချလျက်ရှိပါတယ်။

ဆွေဖြူ

www.free4readers.com

ပေါ့ပေါ့ပါးပါး ဘက်ထရီဆိုက်ကား လာပြီ

အဘပေါက် သည်ဆိုက်ကားကို မော်တာဆင်ပြီး ဆိုက်ကားနင်းနေတာဟာ ကိုးလရှိပါပြီ။

ရန်ကုန်၊ ဩဂုတ် ၁၅ – လှည်းတန်းဈေးရှေ့ တစ်နေရာ၊ ဆိုက်ကား သုံးလေးစီးလောက် စီတန်းထားတဲ့ ရှေ့ကို အထုပ်အပိုးတွေကိုင်ထားတဲ့ အမျိုးသမီးတစ်ဦး ဆိုက်ကားငှားဖို့ မတ်တတ်ရပ်လိုက်ပါတယ်။ ဆိုက်ကားပေါ်မှာ ထိုင်နေတဲ့ လူလတ်ပိုင်းအရွယ် ဆိုက်ကားနင်းသူတွေထဲက တစ်ယောက်က 'အစ်မ ဘယ်ကိုလဲ' မေးရာ အမျိုးသမီးက သွားမယ့်နေရာကို ပြောလိုက်တဲ့အခါ အလှည့်ကျ ဆိုက်ကားမောင်းသူက နောက်ဘက်ကိုလှည့်ပြီး 'အဘပေါက်ရေ၊ အဘပဲ လိုက်သွားတော့၊ ကျွန်တော်တို့ မနိုင်လို့' လို့ပြောလိုက်ပါတယ်။

အဘပေါက်ဆိုတဲ့ လူကြီးတစ်ဦးဟာ ဦးထုပ်ဆောင်းထားပြီး ဆိုက်ကားငှားသူ အမျိုးသမီးရဲ့ရှေ့မှာ ရပ်ပြီး ပစ္စည်းတွေကို ဆိုက်ကားပေါ်တင်ဖို့ ပြင်ဆင်နေပါတယ်။

ဆိုက်ကားငှားမယ့် အမျိုးသမီးက မျက်မှောင်ကုတ်ရင်း ဆိုက်ကားမောင်းသူတွေဘက်ကို ကြည့်ပြီး သူ သွားရမယ့်နေရာက ကုန်းတက်နေရာဖြစ်ကာ သူ့လို ဝဖြိုးတဲ့ ခန္ဓာကိုယ်နဲ့ ပါလာတဲ့ပစ္စည်းတွေကလည်း များနေတာကြောင့် အားကောင်းမောင်းသန်လူငယ်တွေကိုသာ လိုက်ပို့စေချင်တာပါ။

ခုသူ့ကို လိုက်ပို့ဖို့ ပြင်ဆင်နေသူဟာ အသက် ၆၇ နှစ် ကျော်အရွယ် လူကြီးဖြစ်နေတာကြောင့် အားနာနေတာမို့ ဆိုက်ကားနင်းသူတွေထဲက တစ်ယောက်က 'အစ်မရေ၊ အဘဆိုက်ကားက အားစိုက်နင်းစရာမလိုဘဲ ကားထက်မြန်တဲ့ ပစ္စည်းတပ်ထားတာ၊ လိုက်စီးကြည့်လိုက်၊ သိသွားမယ်' လို့ ပြောလိုက်ပါတယ်။

အဘပေါက်ဆိုက်ကားရဲ့ ထိုင်ခုံအောက်မှာ သံဖရိမ်နဲ့ထိုင်ပြီး ဘက်ထရီလေးလုံးတပ်ဆင်ထားကာ မော်တာနဲ့ ချိတ်ဆက်ထားတာကြောင့် နင်းတဲ့သူဟာ အား သိပ်စိုက်စရာ မလိုဘဲ အလိုက်သင့် နင်းလို့ရတဲ့ အနေအထား ဖြစ်နေတာပါ။ သူတို့ဂိတ်မှာ အလှည့်ကျ သွားရတဲ့ စနစ်ကို ကျင့်သုံးပေမဲ့ အတက်အဆင်းများတဲ့ နေရာ၊ အနည်းငယ်ဝေးတဲ့ နေရာနဲ့ ပစ္စည်းတွေ များပါက အဘပေါက်ရဲ့ ဆိုက်ကားကိုသာ သွားစေတတ်ပါတယ်။

ဆိုက်ကားရဲ့ လက်ကိုင်မှာ ဆိုင်ကယ်လီဗာလို အလျှော့အတင်း လုပ်လို့ရတဲ့ ပုံစံပြုလုပ်ထားပြီး ဟွန်းတီးလို့ရသလို ဘက်ထရီအားရှိ မရှိ ကြည့်လို့ရအောင် တပ်ဆင်ထားပါတယ်။

'ဒါတပ်ထားတော့ ကိုယ်လုပ်ရင် လုပ်သလောက်ရတာ၊ အသက်ကြီးလာတော့ နားနားနေနေလုပ်ရတော့ ဒါလေးနဲ့က တအားအဆင်ပြေတာ' လို့ ပြောပါတယ်။

ဆိုက်ကားမှာ မော်တာတပ်၊ ဘက်ထရီနဲ့ ဂျိုင်းတာနဲ့တပ်ဆင်ခ အပါအဝင် ငွေသုံးသိန်းလောက် ကုန်ကျမှုတွေ ရှိနေပါတယ်။ အခြေခံ လူတန်းစားတွေအတွက် သည်ငွေဟာ မတတ်နိုင်တဲ့ အနေအထားမျိုးရှိနေပေမဲ့ ငွေစုဆောင်းပြီး တပ်ဆင်ပါက တစ်နှစ်အတွင်း အရင်းကျေပြီး လူပင်ပန်းမှုသက်သာစေတယ်လို့ အဘပေါက်က ရှင်းပြပါတယ်။

အဘပေါက်ဟာ ဆိုက်ကားနင်းတဲ့ သက်တမ်း နှစ် ၄၀ကျော်ရှိနေပြီး စစ်ကိုင်းတိုင်းဘက်က ကျေးရွာဇာတိ ဖြစ်ပါတယ်။ ဆိုက်ကား မနင်းခင်က လမ်းသစ် မော်တင်ဆိပ်ကမ်းမှာ ကုန်ထမ်းသမား တစ်ဦး ဖြစ်ခဲ့တယ်လို့ ပြောပြပါတယ်။

သည်လို မော်တာတပ်ဆင်ပြီး နင်းတဲ့ ဆိုက်ကား ရန်ကုန်မြို့မှာ လေးစီးသာရှိသေးတယ်လို့ သူက ဆိုပါတယ်။

တစ်နေကုန် နင်း

ဆိုက်ကားမှာ တပ်ဆင်ထားတဲ့ ဘက်ထရီကို ခြောက်နာရီလောက် မီးအားသွင်းထားပါက နေ့တစ်ဝက်မက နင်းနိုင်ပြီး ထမင်းစားချိန် နားတဲ့အခါဆိုရင်လည်း အားအမြဲသွင်းထားရင် တစ်နေကုန် နင်းလို့ရတယ်လို့ ဆိုပါတယ်။

အဘပေါက် သည်ဆိုက်ကားကို မော်တာဆင်ပြီး ဆိုက်ကားနင်းနေတာဟာ ကိုးလရှိပြီဖြစ်ပြီး လက်ရှိအချိန်အထိ ဘက်ထရီအိုးကို မလဲရသေးဘူး။ ဒါကြောင့် ငွေကုန်ခံရကျိုး နပ်တယ်လို့ သူက ပြောပါတယ်။

'စထွက်တာလေးတစ်ချက်ပဲ မော်တာမနာအောင် နင်းပေးရုံပဲ၊ အသံလဲမဆူတော့ တပ်ထားမှန်းတောင် မသိကြဘူး၊ ကုန်ကျစရိတ်ကို တွက်ပြရမယ်ဆိုရင် နှစ်ချုပ်နဲ့ တွက်မယ်ဆိုရင်တောင် ဘက်ထရီလေး လုံးလဲရင် တစ်သိန်းပဲကုန်မှာ၊ တစ်လကို ကျပ် ၁၀,၀၀၀ တောင် မကျဘူး၊ တစ်ရက်ကိုကျပ် ၃၀၀ လောက်ပဲကျတာ' လို့ သူက ပြောပါတယ်။

သူ့လို ဘဝတူ ဆိုက်ကားနင်းသူတွေကို လည်း တပ်ဆင်စေချင်ပေမဲ့ ဆိုက်ကားနင်းသူ အများစုဟာ အငှားနင်းသူတွေ ဖြစ်လို့ တပ်ဆင်ဖို့ ငွေကြေးမတတ်နိုင်ကြဘူးလို့ ပြောပါတယ်။

အဘပေါက်ဆီမှာ နေ့စဉ် မုန့်ယူသွားဖို့ အော်ဒါငှားသူ၊ ကလေး ကျောင်းပို့ဖို့ ငှားသူ၊ ဈေးသိမ်း ပစ္စည်းတွေကို တင်ဖို့ငှားသူတွေ ရှိနေပါတယ်။

တချို့ ဆိုက်ကားငှားစီးသူတွေဟာ သူတို့သွားရမယ့်နေရာတွေဟာ ကားငှားရင် ပိုသက်သာနိုင်ပေမဲ့ လမ်းထဲမှာကားဝင်ဖို့ခက်ခဲတာ၊ ကားနဲ့သွားရင် အိမ်ရှေ့အထိ ရောက်အောင်သွားလို့ မရနိုင်တာကြောင့် အဘပေါက် ဆိုက်ကားကို ပိုစီးကြတယ်လို့ ဆိုပါတယ်။

အဘပေါက်ဆိုက်ကားကိုစီးရင် အနည်းဆုံး ကျပ် ၅၀၀ ကနေ ကျပ် ၁၅၀၀ အထိ ပေးပြီး ငှားစီးနေကြတာပါ။ တချို့လူတွေက ဆိုက်ကားငှားစီးမယ်ဆိုရင် အသက်ကြီးသူ တွေကို ငှားရမှာအားနာတာတွေကြောင့် သည်လိုမော်တာတပ်ဆင် ထားတဲ့ ဆိုက်ကားဆိုရင် အားနာစရာ မလိုဘူးလို့ အဘပေါက်က ရှင်းပြပါတယ်။

အဘပေါက်ရဲ့ သား နှစ်ယောက်ဟာလည်း ဆိုက်ကားနင်းသူတွေ ဖြစ်ပြီး အဘပေါက်လိုပဲ မော်တာတပ်ဆင်ထားကြပါတယ်။ အဘပေါက် အမျိုးသမီးဟာ အရင်က ဈေးရောင်းသူတစ်ဦးဖြစ်ပေမဲ့ လက်ရှိ အချိန် မှာတော့ အဘပေါက်တစ်ယောက် လုပ်စာနဲ့ပဲ စားလောက်နေတာ ကြောင့် ဈေးမရောင်းတော့ဘူးလို့ ပြောပြပါတယ်။

အကြွေးကျေပြီ

မော်တာတပ်ဆင်ဖို့အတွက် ငွေကို အဘပေါက်ကို မိဘလို ချစ်ခင် သူ တစ်ယောက်က ငွေစိုက်ထုတ်ထားပေးပြီး တပ်ဆင်ပြီး ရှစ်လအတွင်းမှာ အကြွေးကျေတယ်လို့ အဘပေါက်က တွက်ပြပါတယ်။

'ဒါလေးတပ်ထားတော့ ဘယ်နှယောက်လာလာ ပင်ပန်းတယ်လို့ မရှိဘူး။ နင်းနိုင်တယ်၊ တစ်နာရီအတွင်း ခုနစ်ခေါက်လောက်တော့ အသာလေး' လို့ သူက သူ့ဆိုက်ကားနဲ့ ပတ်သက်ပြီး ပြောပြပါတယ်။

ဆိုက်ကားတစ်စီးရဲ့ ဈေးနှုန်းဟာ လိုင်စင်နဲ့ဆိုရင် ငါးသိန်းဝန်းကျင်နဲ့ အလွတ်ဆိုရင် နှစ်သိန်းဝန်းကျင်အထိ ပေါက်ဈေးရှိနေပါတယ်။ အဘပေါက်ကတော့ သူ့ဆိုက်ကားဟာ လိုင်စင်နဲ့ဆိုတော့ နေရာအတော်များများအထိ သွားလာနိုင်တယ်လို့ ရှင်းပြပါတယ်။

ဆိုက်ကားတစ်စီးကို ငှားရမ်းမယ်ဆို အလွတ်ဘီးကို တစ်ရက် ကျပ် ၁၀၀၀ နဲ့ လိုင်စင်ဘီးဆိုရင် ကျပ် ၁၅၀၀ နဲ့ ငှားနေကြရတာပါ။

စစ်ကိုင်းမှာရှိနေတဲ့ အဘပေါက်သားတစ်ဦးက အဘပေါက်ကို ဆိုက်ကားနင်းနေတာကို အနားယူခိုင်းပြီး ဇာတိမြေကိုပြန်ခိုင်းပေမဲ့ မပြန်သေးဘဲ သည်ဆိုက်ကားကိုသာ ဆက်မောင်းမယ်လို့ အဘပေါက်က ပြောပါတယ်။

'ဒါတပ်မှပဲလူသက်သာတယ်၊ အခု အဘအသက်က ၆၇ နှစ်ကျော်၊ ထားပါ၊ ၇၀ အထိ နင်းနိုင်သေးတယ်၊ လူမှ အားထုတ်စရာမလိုတာ၊ ရိုးရိုးဆိုက်ကားနဲ့ ဘာမှမကွာဘူး၊ လီဗာလေးပဲ ချိန်းပေးဖို့လိုတာ၊ ဆိုင်ကယ်လိုပဲ၊ အားကုန်ရင်တောင် လူအားနဲ့နင်းရလို့ အဆင်ပြေတယ်' လို့ သူ့ဆိုက်ကားကို ကြည့်ပြီး ပြောပါတယ်။

အေးအေးအောင်

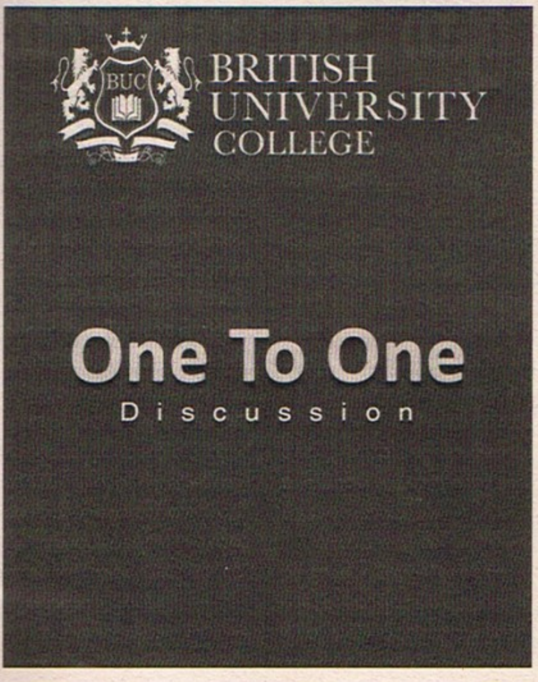

British University College ရဲ့ တစ်ဦးချင်းဆွေးနွေးနိုင်မယ့် အစီအစဉ်

ရန်ကုန်၊ ဩဂုတ် ၁၂ – ၁၀တန်းအောင်မြင်ထားသူတွေ GCSE, GCE 'O'Level အောင်ထားသူတွေအတွက် British University College ရဲ့ One to One Discussion ကို ဩဂုတ် ၂၅ ရက် စနေနေ့ (နေ့လယ် ၁၂း၀၀ နာရီမှ ညနေ ၃း၀၀ နာရီအထိ) British University College မှာကျောင်းသားကျောင်းသူတွေ မိဘတွေနဲ့ တစ်ဦးချင်းဆွေးနွေးမယ့် ပညာရေးပွဲ ပြုလုပ်ဖို့ရှိကြောင်း သိရပါတယ်။

British University College ဟာ နှစ်ပေါင်း ၃၀ ကျော်ကတည်းက စင်ကာပူ၊ ဗီယက်နမ်နဲ့ တရုတ်နိုင်ငံတို့က ယခုအချိန်အထိ ကျောင်းသားပေါင်း သိန်းကျော် မွေးထုတ်ပေးခဲ့တာပါ။ လက်ရှိမှာ ကျောင်းသားပေါင်း ၆၀၀၀ ကျော် တက်ရောက်နေတဲ့ အဖွဲ့အစည်းတစ်ခုရဲ့ ကျောင်းခွဲ ဖြစ်ပါတယ်။

အင်္ဂလန်နိုင်ငံနဲ့ အမေရိကန်နိုင်ငံတို့မှာ Scholarship နဲ့ တက်ရောက်မယ့် ကျောင်းသူကျောင်းသားများလည်း ရှိပါတယ်။

ဆွေးနွေးပွဲလုပ်မယ့်နေရာက အမှတ်(၂၅)၊ ဦးချစ်မောင်လမ်း၊ ဦးချစ်မောင်အိမ်ရာ ဖြစ်ပါတယ်။

တုံတုံ

www.free4readers.com

ရုပ်ရှင်ကောင်စီနှင့် မောင်မိုးသူ

မြန်မာနိုင်ငံမှာ ရုပ်ရှင်နှင့် ပြဇာတ် အစည်းအရုံးဆိုတာ ပေါ်ပေါက်ခဲ့တာကြာပါပြီ။ ဒါပေမဲ့ မြန်မာ့ဆိုရှယ်လစ်လမ်းစဉ်ပါတီ (မဆလ) လက်ထက် ကောင်စီတွေဖွဲ့စည်းလာတဲ့အချိန်ကျတော့ မြန်မာနိုင်ငံရုပ်ရှင်ကောင်စီဆိုတဲ့ နာမည်နဲ့ ရုပ်ရှင်သမားတွေ ဖွဲ့စည်းကြပါတယ်။ ရုပ်ရှင်ကောင်စီရဲ့ သက်တမ်းက နှစ်နှစ်ဖြစ်ပြီး အဲသည် ရုပ်ရှင်ကောင်စီရဲ့ ဥက္ကဋ္ဌက ဆရာ ရွှေဒုံးဘီအောင် ဖြစ်ပါတယ်။ အတွင်းရေးမှူးက ဦးတင်လှ (ဆရာဦးသုခ၏ညီ) ဖြစ်ပါတယ်။ အဲသည် ပထမရုပ်ရှင်ကောင်စီ ဒုတိယသက်တမ်း အလယ်လောက်ရောက်မှ မောင်မိုးသူတို့၊ ကိုကိုလေးတို့က ရုပ်ရှင်ကောင်စီဝင် ဖြစ်လာခဲ့ကြတာပါ။

ရုပ်ရှင်ကောင်စီရဲ့ ဖွဲ့စည်းပုံက မောင်မိုးသူ မှတ်မိသလောက်တော့ သည်လို ရှိပါတယ်။

(၁) ကုမ္ပဏီအဖွဲ့ (ရိုက်ကူးတဲ့စက်၊ ကူး/ဆေးတဲ့စက်၊ စတူဒီယို အစရှိတဲ့ ရုပ်ရှင်ရိုက်ကူးရေးပစ္စည်း အပြည့်အစုံရှိတဲ့ လုပ်ငန်းရှင်များကို ကုမ္ပဏီလို့ သတ်မှတ်ပါတယ်) ကတော့ ၁၀ ခုလောက်ပဲရှိထင်ပါရဲ့။

(၂) ထုတ်လုပ်ရေးအဖွဲ့ (ရုပ်ရှင်ထုတ်လုပ်ပိုင်ခွင့် မှတ်ပုံတင်ရှိကြသူများကို ဆိုလိုပါတယ်။) ထုတ်လုပ်သူများကတော့ ၁၀၀ ကျော်လောက် ရှိပါတယ်။

(၃) ဒါရိုက်တာနဲ့ ဇာတ်ညွှန်းအဖွဲ့ (သည်အဖွဲ့မှာလည်း သိပ်များများစားစားတော့ မရှိလှပါဘူး)။

(၄) သရုပ်ဆောင်အဖွဲ့ ။ သရုပ်ဆောင်အဖွဲ့ကတော့ ရုပ်ရှင်ကောင်စီမှာ လူအများဆုံးရှိတဲ့ အဖွဲ့ ဖြစ်ပါတယ်။

(၅) စက်မှုအဖွဲ့၊ ရိုက်ကူးမှု၊ အသံဖမ်းမှု စက်မှုပညာရှင်များ။ အလုပ်သမားများအဖွဲ့ ဖြစ်ပါတယ်။

(၆) တည်းဖြတ်အဖွဲ့တို့ ဖြစ်ပါတယ်။

အဲသလို အဲသလို သီးခြားစီ အဖွဲ့အစည်းများရဲ့ အခြေခံအဖွဲ့အစည်း စတင်ဖွဲ့စည်းပါတယ်။ ဥပမာ ကုမ္ပဏီအခြေခံရဲ့ အမှုဆောင်အခြေခံအဖွဲ့ စတင်ဖွဲ့စည်းပါတယ်။ ပြီးနောက် ဗဟိုဦးစီးအဖွဲ့သို့ ကိုယ်စားလှယ်နှစ်ဦးခန့် ပေးပို့ရပါတယ်။ ထုတ်လုပ်ရေးအဖွဲ့ကတော့ များလေတော့ အခြေခံကော်မတီဖွဲ့စည်းပြီးတော့ ဗဟိုဦးစီးအဖွဲ့သို့ ငါးဦးလောက် ပေးပို့ရတယ်လို့ မှတ်မိပါတယ်။ ဒါရိုက်တာနဲ့ ဇာတ်ညွှန်းအဖွဲ့အစည်းကလည်း ဦးစီးအဖွဲ့သို့ နှစ်ဦး ပေးပို့ရပါတယ်။ ထိုနည်းတူ စက်မှုတို့၊ တည်းဖြတ်တို့လည်း နှစ်ဦးစီလောက်ပဲ ပေးပို့ရပါတယ်။ သရုပ်ဆောင်ကတော့ အရေအတွက် မမှတ်မိပေမဲ့ တော်တော်များတာတော့ မှတ်မိပါတယ်။

ဒါရိုက်တာကိုကိုလေးနဲ့ မောင်မိုးသူတို့ သူငယ်ချင်းနှစ်ယောက် ရုပ်ရှင်ကောင်စီကို ဝင်လိုက်ကြတဲ့အခါ ဒါရိုက်တာနဲ့ ဇာတ်ညွှန်းအလွှာက ဝင်ကြပါတယ်။ ကိုကိုလေးက ဒါရိုက်တာအဖြစ်၊ မောင်မိုးသူက ဇာတ်ညွှန်းရေးဆရာအဖြစ်ပေါ့။ အဲသည်နှစ် ရုပ်ရှင်ကောင်စီရဲ့ ဒါရိုက်တာနဲ့ ဇာတ်ညွှန်းအဖွဲ့မှာ ဒါရိုက်တာတွေက ဦးကျော်သန်း၊ ဦးမြတ်လေး (သရုပ်ဆောင်အဖြစ် အရွေးမခံဘဲ ဒါရိုက်တာအဖြစ် ဝင်ရောက် အရွေးခံပါတယ်)၊ ဦးထွန်းမြင့်ထွန်း၊ ဦးသန်းကျော်ဌေးတို့က ဒါရိုက်တာအဖွဲ့ရဲ့ အမှုဆောင်များအဖြစ် အရွေးခံရပါတယ်။ ဇာတ်ညွှန်း အဖွဲ့မှာတော့ ရွှေဒုံးထွန်းလွင်နဲ့ မောင်မိုးသူတို့ အရွေးခံရပါတယ်။ ဒါရိုက်တာနဲ့ ဇာတ်ညွှန်းအဖွဲ့ရဲ့ ဥက္ကဋ္ဌက ဦးကျော်သန်း။ အတွင်းရေးမှူးက ဦးမြတ်လေးအဖြစ် ရွေးချယ်ခံရပြီးနောက် ဗဟိုဦးစီးအမှုဆောင် အဖြစ် ဒါရိုက်တာက ဦးထွန်းမြင့်ထွန်း။ ဇာတ်ညွှန်းက မောင်မိုးသူကို ရွေးကြပါတယ်။ အခြေခံအဖွဲ့ ခြောက်ဖွဲ့က တင်သွင်းလိုက်တဲ့ ဦးစီးအမှုဆောင်အဖွဲ့ကမှ ဥက္ကဋ္ဌ၊ အတွင်းရေးမှူးနဲ့ တကွ ဦးစီး အမှုဆောင်အဖွဲ့ ဖွဲ့စည်းကြတာ ဖြစ်ပါတယ်။

ဒုတိယနှစ်နှစ်သက်တမ်းမှာ ရုပ်ရှင်ကောင်စီရဲ့ ဥက္ကဋ္ဌအဖြစ် အောဝမ်းဦးတင်မောင်ကို ရွေးချယ်ကြပြီး အထွေထွေ အတွင်းရေးမှူးအဖြစ် မင်းသားကြီး ဦးရွှေဘကို ရွေးချယ်ကြပါတယ်။ အဲသည် ဗဟိုဦးစီးအမှုဆောင်အဖွဲ့မှာ မောင်မိုးသူဟာ အသက်အငယ်ဆုံး အမှုဆောင်တစ်ဦး ဖြစ်လာပါတယ်။ အဲသည်နှစ် ရုပ်ရှင်ကောင်စီ အဖွဲ့အစည်းမှာ ကုမ္ပဏီအဖွဲ့မှ သုခုမ ဒေါ်နန်းက လုပ်ရည်ကိုင်ရည် အတော်ရှိပြီး စီမံလုပ်ဆောင်မှုတွေ အတော်လုပ်လေ့ ရှိပါတယ်။ သုခုမ ဒေါ်နန်းဟာ ဖဆပလ နိုင်ငံရေး ပါတီကြီးမှာလည်း ပါဝင်လုပ်ဆောင်တဲ့သူ ဖြစ်လေတော့ အဖွဲ့အစည်း အတွေ့အကြုံများသူ ဖြစ်တယ်။ ဥက္ကဋ္ဌကြီး အောဝမ်း ဦးတင်မောင်နဲ့ အထွေထွေအတွင်းရေးမှူး မင်းသားကြီး ဦးရွှေဘတို့ကတော့ ကြည်ညိုလေးစားမှု အခံရဆုံး၊ လူချစ်လူခင် အများဆုံး ပုဂ္ဂိုလ်များ ဖြစ်ပါတယ်။ သို့သော် အဖွဲ့အစည်းလုပ်ရာများမှာတော့

စာမျက်နှာ ၃၁ သို့

စံ-ဓာဏီဘို ရဲ့ မော်ဒန်ဗေဒင်
ဩဂုတ်လ ၁၇ ရက်မှ ၂၃ ရက်အထိ

မိဿရာသီ (မတ် ၂၁ မှ ဧပြီ ၂၀)

အထူးကောင်းသောရက်များ ဖြစ်သည်။ ငွေကြေးနှင့်ပတ်သက်သော ကိစ္စများ၊ အလုပ်ကိစ္စများဆောင်ရွက်၍ အထူးကောင်းသော အနေအထား ရှိပါသည်။ တိမ်မြုပ်နေသောအရည်အသွေးများ ပြန်လည်ပေါ်ထွက်လာမည်။ ပြောဆိုဆောင်ရွက်လိုက်သောကိစ္စအဝဝ အထူးအဆင်ပြေမည်။ ကိုယ်ပိုင်အကြံအစည် ကြီးမားစွာရှိလင့်ကစား ကူညီသူနည်းခြင်း၊ ငွေကြေး အခက်အခဲရှိခြင်းကြောင့် ဆိုင်းငံ့ထားသော လုပ်ငန်းများ ယခုဆောင်ရွက်ရမည်။ **ယတြာ ။** ။အင်္ဂါနေ့တွင် နှင်းဆီပန်းရောင်စုံ ဘုရားကပ်လှူပါ။

ပြိဿရာသီ (ဧပြီ ၂၁ မှ မေ ၂၁)

ထူးထူးခြားခြားဆောင်ရွက်နိုင်စွမ်းမြင့်မားမည်။ လုပ်သမျှ အောင်မြင်မည်။ အိုးအိမ်အတွက်၊ မိသားစုအတွက် မိမိမှ အကျိုးပြုနိုင်သောကိစ္စများ ဆောင်ရွက်နိုင်မည်။ ခရီးယာယီ များမည်။ ဖခင်ဖြစ်စေ သို့မဟုတ် ဖခင်၏ မိတ်ဆွေ၊ ဖခင်၏ဆွေမျိုးများထံမှ ထူးခြားသော အထောက်အကူရမည်။ ကောင်းကျိုးပြုမှုများ ခံစားရမည်။ အတတ်ပညာနှင့်ပတ်သက်သောကံကောင်းမည်။ **ယတြာ ။** ။သောကြာနေ့တွင် ထောပတ်ထမင်း ဒါနပြုပါ။

မေထုန်ရာသီ (မေ ၂၂ မှ ဇွန် ၂၁)

ငွေဝင်မည်။ အလုပ်အကြံအောင်မည်။ သူတစ်ပါးကိစ္စ ရုံးရောက် ဂတ်ရောက် ဖြေရှင်းပေးရမည်။ သက်သေလိုက်ရတတ်သည်။ ဆေးထိုး ဆေးသောက် မှားယွင်းတတ်သည်။ ဆီး၊ ကျောက်ကပ် ဒုက္ခပေးတတ်သည်။ ကိုယ်တိုင်တွင်လည်းကောင်း၊ မိသားစုတွင်လည်းကောင်း ကျန်းမာရေး အညံ့ဂရုစိုက်ရမည်။ အရှေ့မြောက်အံရပ်၊ မြောက်အရပ်မှ သတင်းကောင်းများ ကြားသိရမည်။ လုပ်အားကြောင့်သာမက ကံကြောင့်ပါ ငွေဝင်မည်။ **ယတြာ ။** ။ဗုဒ္ဓဟူးနေ့တွင် ယပ်အဝါရောင်ငါးချောင်း ဘုရားကပ်လှူပါ။

ကရကဋ်ရာသီ (ဇွန် ၂၂ မှ ဇူလိုင် ၂၂)

ငွေကြေးကိစ္စ အပေးအယူ သတိရှိပါ။ မလိုလားအပ်သော အငြင်းပွားရခြင်း၊ စကားများရခြင်းများ ကြုံနိုင်ပါသည်။ သူတစ်ပါးနှင့်မိမိအကြား ငွေနှင့်ပတ်သက်၍ မရှုပ်ထွေးအောင် နေသင့်သောကာလဖြစ်သည်။ မှန်းထားသည်များနှင့် လက်တွေ့ ကွာဟနေခြင်းကို ပြန်လည်ဆက်စပ်နိုင်သော အနေအထားရှိသည်။ ခရီးကိစ္စ၊ အလုပ်ကိစ္စများ ဆောင်ရွက်၍ အဆင်ပြေမည်။ **ယတြာ ။** ။တနင်္လာနေ့တွင် သစ္စာပန်း ဘုရားကပ်လှူပါ။

သိဟ်ရာသီ (ဇူလိုင် ၂၃ မှ ဩဂုတ် ၂၃)

ထူးခြားသော အပြောင်းအလဲများ ဖြစ်ပေါ်မည်။ လူမျိုးကွဲ လူမျိုးခြားအကျိုးပေးမည်။ မိမိနှင့်ဆက်ဆံရသောသူများနှင့် မိမိအကြား မကြာခဏ အယူအဆ သဘောထား ကွာဟမှုများ ဖြစ်တတ်သည်။ ငွေကြေးအတွက် စိတ်ပင်ပန်းရတတ်သည်။ လုပ်ငန်းခွင်မှသူများအဖို့ အလုပ်နှင့်ပတ်သက်သော ခရီးရှိမည်။ ပြည်ပခရီး ရွေးချယ်ခံရခြင်းများ ကြုံမည်။
ယတြာ ။ ။တနင်္လာနေ့တွင် အိုးပေါင်း၊ အိုးကွဲများ ရှာဖွေစွန့်ပစ်ပါ။

ကန်ရာသီ (ဩဂုတ် ၂၄ မှ စက်တင်ဘာ ၂၂)

အခက်အခဲများ ဖြေရှင်းနိုင်မည်။ မှန်းထားသည်နှင့် လက်တွေ့ ကွာဟနေခြင်းကို ပြန်လည်ဆက်စပ်နိုင်သောအနေအထားရှိသည်။ ပေါ်လာသော အခြေအနေကို အသုံးချပြီး တိုးတက်မှုများ ရရှိမည်။ အရေးကြီးသောကိစ္စများ၊ မင်္ဂလာယူပြီး ဆောင်ရွက်ရသောကိစ္စများ ဆောင်ရွက်အဆင်ပြေမည်။ ခရီးကိစ္စ၊ အလုပ်ကိစ္စများ ဆောင်ရွက်အောင်မြင်မည်။
ယတြာ ။ ။ဗုဒ္ဓဟူးနေ့တွင် ခရေညှနံ့ ဘုရားကပ်လှူပါ။

တူရာသီ (စက်တင်ဘာ ၂၃ မှ အောက်တိုဘာ ၂၃)

ပြောစကား အောင်မြင်မည်။ လုပ်သမျှ အဆင်ပြေမည်။ ရည်မှန်းထားသည်များ ထိထိရောက်ရောက် ဆောင်ရွက်အဆင်ပြေမည်။ ရုတ်တရက် ပေါ်ပေါက်လာသောအခွင့်အရေးများကို အသုံးချပြီး တိုးတက်မည်။ နေရာထိုင်ခင်းကိစ္စ ပြောဆိုအဆင်ပြေမည်။ မြေ၊ ကား၊ အခန်းတို့နှင့်ပတ်သက်ပြီး အဆင်ပြေကိန်းရှိသည်။ **ယတြာ ။** ။သောကြာနေ့တွင် ပန်းထိမ်မနိုင်ပန်း ဘုရားကပ်လှူပါ။

ဗြိစ္ဆာရာသီ(အောက်တိုဘာ ၂၄ မှ နိုဝင်ဘာ ၂၂)

လုပ်ကိုင်ဆောင်ရွက်သမျှ ထိထိမိမိ ရှိမည်။ လမ်းဟောင်း၊ လုပ်ကိုင်မှုပုံစံဟောင်းမှ ခွဲထွက်၍ လမ်းသစ်တွင်ကာ ဆောင်ရွက်၍ အထူးအဆင်ပြေမည်။ အောင်မြင်မည်။ လူလတ်ပိုင်းနှင့် လူငယ်များအဖို့ ယခုလုပ်နေသော အလုပ်ထက် ပိုသာသော၊ အကျိုးရှိသော လုပ်ငန်းသစ်သို့ ကူးပြောင်း တိုးတက်မှု အခွင့်ကောင်း ရရှိမည်။ စီးပွားလုပ်ငန်းလုပ်သူများ ပစ္စည်းသစ်၊ တံဆိပ်သစ်များ ဖြန့်ချိ၍ ကောင်းသည်။ **ယတြာ ။** ။အင်္ဂါနေ့တွင် အုန်းနို့ခေါက်ဆွဲ ဒါနပြုပါ။

ဓနုရာသီ (နိုဝင်ဘာ ၂၃ မှ ဒီဇင်ဘာ ၂၁)

မတော်တဆ ထိခိုက်မှုများ ဖြစ်တတ်သည်။ စီစဉ်ထားသည့် ခရီးလမ်းကြောင်းများကို ရက်ရွှေ့ဆိုင်းပြီးမှ အဆင်ပြေမည်။ စိတ်ပင်ပန်း၊ လူပင်ပန်းဖြစ်မည်။ အဆုံးပိုင်းတွင် ပြေးလည်သွားမည်။ ဆောင်ရွက်သမျှ အောင်မြင်၍ ဘဝတိုးတက်မှုများ အခိုင်အမာဖြစ်ပေါ်မည်။ ရှိရင်းစွဲအနေအထားမှ ပိုမိုမြင့်သောဘဝအခြေအနေသို့ တက်လမ်းအောင်မြင်မည်။
ယတြာ ။ ။ကြာသပတေးနေ့တွင် ဖန်ခွက် အပုံအကွဲများ ရှာဖွေစွန့်ပစ်ပါ။

မကာရရာသီ (ဒီဇင်ဘာ ၂၂ မှ ဇန်နဝါရီ ၂၀)

အမှားအယွင်းများဖြစ်တတ်သည်။ သူတစ်ပါးကြောင့် မိမိတွင် ပြဿနာ ဖြစ်တတ်သည်။ အလွယ်တကူ ကတိမပေးသင့်။ လုပ်နေသောကိစ္စများကိုလည်း ပြန်လည်သုံးသပ်သင့်သည်။ မှားယွင်းသောလမ်းကြောင်းအပေါ် ရောက်နေတတ်သည်။ ချက်ချင်းပြုပြင်ပြောင်းလဲရန် ဝန်မလေးသင့်။ ပျို့ရွယ်သူများ အသည်းကွဲတတ်သည်။ **ယတြာ ။** ။စနေနေ့တွင် ရွှေထီး နှစ်လက် ကြက်ခြေခတ်ပြု၍ ဘုရားကပ်လှူပါ။

ကုံရာသီ (ဇန်နဝါရီ ၂၁ မှ ဖေဖော်ဝါရီ ၁၈)

အထူးသတိရှိရမည်။ လုပ်ငန်းကိစ္စများကို ထိထိရောက်ရောက် မည်မျှလုပ်စေ နှောင့်နှေးမည်။ အလွန်သေးငယ်သော ပြဿနာလေးများမှ မိမိ တိုးတက်အောင်မြင်ခြင်းကို ဟန့်တားလိမ့်မည်။ သူတစ်ပါးနှင့်ယှဉ်ပြီး လုပ်လိုက်တိုင်း မိမိက နောက်ကျနေမည်။ ၎င်းအပြင် သောကြာနေ့၊ အင်္ဂါနေ့မွေးသောသူများကြောင့် ပြဿနာ များတတ်သည်။ **ယတြာ ။** ။စနေနေ့တွင် ဖိနပ်အဟောင်းများကို သန့်ရှင်းရေးပြုပါ။

မိန်ရာသီ (ဖေဖော်ဝါရီ ၁၉ မှ မတ် ၂၀)

သူတစ်ပါးနှင့်မတူသောရှုထောင့်မှ စိတ်ကူးဆောင်ရွက်ခြင်းမှ အကျိုးကောင်း ရရှိမည်။ ယာဉ်၊ ရွှေ၊ ရတနာဝင်ကိန်းရှိသည်။ ပြောရေးဆိုရေး အောင်မြင်မည်။ ပညာအတွက် ဆောင်ရွက်မှုများတွင် ပေါ့ပေါ့ဆဆ ဖြစ်လင့်ကစား အောင်မြင်မှုအတိုင်းအတာမြင့်သောကာလ ဖြစ်သည်။ မည်မျှခက်ခဲသောကိစ္စဖြစ်စေ အောင်မြင်မှုရမည်။
ယတြာ ။ ။ကြာသပတေးနေ့တွင် ဂန္ဓမာပန်း ဘုရားကပ်လှူပါ။

ချမ်းမြေ့မေတ္တာ တုံ့ပြန်ပါသည်။
စံ - ဓာဏီဘို
(ဖုန်း-၆၄၁၆၃၉)

ဟိုးရှေးရှေးက ဘုရင်တွေလို

ခင်မောင်ဝင်း(စစ်တွေ)

'မောင်ဝင်း တို့တွေမတွေ့တာ နှစ်တွေ အတော်ကြာခဲ့ပြီနော်'

'သိပ်မကြာသေးပါဘူး အစ်ကိုကြီးရာ၊ ကျောင်းပြီးကတည်းကဆိုတော့ ဆယ်စုနှစ် သုံးခုကျော်ကျော်ပဲ ရှိသေးတာပါ'

'အေးကွာ၊ ရှေးဟောင်းနှောင်းဖြစ် ကလေးတွေ ညနေ တစ်ခုခုစားရင်း ပြောကြရအောင်'

'ကျွန်တော် ဒီမှာတည်းနေတာ အစ်ကိုကြီး ဘယ်လိုသိတာလဲ'

'မနက်က ထမင်းစားခန်းထဲမှာ ဘရိတ်ဖတ်စ်စားနေတုန်း မြင်လိုက်တာ၊ ညွှန်ကြားကောင်တာမှာ အခန်းနံပါတ်မေးပြီး ခုလိုလာတွေ့တာ၊ ဒါနဲ့ ဒီဟိုတယ်မှာ အရင်ကကော တည်းဖူးလား'

'ကျွန်တော်လာတိုင်း ဒီမှာ တည်းနေကျပါ၊ အချက်အချာနေရာကျတာရယ်၊ တည်းခိုခန်းခနဲ့ ဝန်ဆောင်မှုကလဲ အဆင်ပြေလို့'

'ဒါဆို အားလုံး အဆင်ပြေတယ်ပေါ့'

'အသေးစိတ်ပြောရရင်တော့ နည်းနည်းပါးပါး အဆင်မပြေတာလေးတွေတော့ ရှိတာပေါ့ဗျာ၊ ရာနှုန်းပြည့်တော့ ဘယ်ဟုတ်ပါ့မလဲ'

'ဘာအဆင်မပြေတာရှိလို့လဲ'

'ညွှန်ကြားကောင်တာက အသားညိုညိုကလေးမလေးက တစ်ချိန်လုံး ဖေ့စ်ဘုတ်ခ် ကြည့်လိုက်၊ ဗီဒီယိုကြည့်လိုက်၊ စာတွေပြန်လိုက်နဲ့ တွေ့တာပဲ၊ အပြင်ထွက်ဖို့ သော့အပ်ရင်လဲ စောင့်ရတယ်၊ သော့ပြန်ယူရင်လဲ ချက်ချင်း ကျွန်တော့်ကို မမြင်ဘူး။

'...ပြီးတော့ မိုးလင်းရင်လဲ ရေသန့်ပုလင်းတို့၊ ရယ်ဒီမိတ်အထုပ်တွေကို တောင်းမှပဲ လာဖြည့်ပေးတယ်၊ မန်နေဂျာတော့ ကောင်းတယ်ဗျ၊ တစ်ချိန်လုံး အပြုံးပန်းပန်ထားတာပဲ၊ ဝတ်တာစားတာလဲ စမတ်ကျတယ်၊ ဝန်ဆောင်မှုလဲ ကောင်းတယ်'

*

ညနေပိုင်းတွင် ကန်တော်ကြီးစောင်းတစ်နေရာရှိ စားသောက်ဆိုင်ကြီးတစ်ခုသို့ ကျွန်တော်တို့ ရောက်ရှိကြသည်။ သူကြိုက်တာမှာ၊ ကျွန်တော်လည်း ကျွန်တော်ကြိုက်တာမှာ။ ပြီးတော့ အတိတ် အကြောင်းတွေကို ပြန်လှန်တူးဆွကြရင်း အချိန်အတော်ကြာသွားခဲ့သည်။ ရောက်ရောက်ချင်း အဆာပြေ လာချသော မြေပဲဆန်ကြော်ခွက် ကလေးကလည်း ပြောင်ပြီ။ သည်တော့ အစ်ကိုကြီးလှိုင်မြင့်က စိတ်မရှည်သော လေသံဖြင့် ခပ်လှမ်းလှမ်းမှ စားပွဲထိုးကလေးအား

'ငါ့ညီ၊ ဒီနေ့စားဖို့ မှာတာနော်၊ ကြာလှချေလား၊ ဗိုင်းလဲ သိပ်မများပဲနဲ့'

'ဟုတ်ကဲ့၊ ကျွန်တော် သွားကြည့်လိုက်ပါ့မယ်'

အချိန်အနည်းငယ် ထပ်စောင့်ရသေးသည်။ ထိုရောအခါမှ မှာထားသော ခွက်များ တစ်ခွက်ပြီးတစ်ခွက် ရှေ့ဆင့်နောက်ဆင့် ရောက်လာကြသည်။ အစ်ကိုကြီးက

'ဒီကြက်ဥ မကျက်တကျက်ကြော်တာမှာ ကြက်ဥရဲ့ ဘေးအနားသားတွေ ကြွပ်ရှနေပါလားကွ၊ ဒီလိုမှ မကြော်ရတာ၊ ပြန်ထပ်ကြော်ပေး၊ ရော့ ယူသွား'

'ဟုတ်ကဲ့၊ ကျွန်တော် သွားပြောပေးပါ့မယ်'

'ကြက်ဥဆိုတာ အနားကို နုနုရွရွလေးကြော်ရတယ်ကွ၊ ဒီလိုအနားတွေ ကြွပ်သွားတာဟာ ကြော်တဲ့ စားဖိုမှူးရဲ့ ပေါ့ဆချက်ပဲ၊ ဒါမျိုးကို လက်ခံလို့ မရဘူး။ ဒီလိုပဲ ကြော်တတ်တဲ့ စားဖိုမှူးဆိုရင် သူ့အမှတ်က ဖီးရိုးပဲ'

စားပွဲထိုးကလေး ပြန်ရောက်လာသည်။

'မရဘူးတဲ့ ခင်ဗျ'

'အေးအေး...ဒါနဲ့ မင်းတို့ မန်နေဂျာ မမြင်ပါလား'

'ဟို ဟို အခန်းထဲမှာ ကမ္ဘာ့ဖလားပွဲကြည့်နေပါတယ်၊ ခါတိုင်းဆိုရင်တော့ ကောင်တာမှာ အမြဲရှိပါတယ်၊ ဒီနေ့ ကန်မယ့် ဘောလုံးအသင်းနှစ်သင်းက မန်နေဂျာ အကြိုက်ဆုံးနှစ်သင်း ဖြစ်နေလို့ပါ'

'ဩော်...အေး အေး၊ ကိစ္စမရှိပါဘူးကွာ'

'ဟုတ်ကဲ့၊ ကျွန်တော့်ကို အလိုရှိရင် ခေါ်ပါခင်ဗျာ'

'အေး အေး'

အစ်ကိုကြီးက ငါးခေါင်းချဉ်ရည်ကို စ၍ မြည်းလိုက်သည်။

'အားပါးပါး...ချဉ်တူးနေပါလား၊ ရှာလကာရည် ဘယ်လောက်တောင် ထည့်ပစ်လိုက်လဲ မသိဘူး၊ မန်ကျည်းဖျော်ရည်၊ ဒါမှမဟုတ် သံပရာသီးညှစ်ထည့်လဲ ရတဲ့ဟာကို၊ မြည်းမကြည့်ဘူးထင်ပါတယ်'

အစ်ကိုကြီးက ကြက်ဥကြော်ကို လုံးဝမစားပါ။ ပြီးတော့ ငါးခေါင်းချဉ်စပ်ကိုလည်း ထပ်၍ မသောက်တော့ပါ။ ကျွန်တော်က တော့ ကျွန်တော့်အတွက် ထည့်ထားသော ခွက်မှ ငါးခေါင်းချဉ်စပ်ကို ကုန်အောင် သောက်သည်။ အရှုံးတော့မခံ။ ကျသင့်ငွေကို ရှင်းပြီး ကျွန်တော်တို့ ပြန်လာတော့ ည ၈း၀၀ နာရီတောင်ကျော်ပြီ။

'မောင်ဝင်း၊ စားသောက်ဆိုင်ကို ဘယ်လိုမြင်လဲ၊ တစ်ချက်ချင်း ပြောကွာ'

'နံပါတ်တစ်ကတော့ စားဖိုမှူးပဲ၊ အစ်ကိုကြီးလဲ သိတဲ့အတိုင်း၊ နံပါတ်နှစ်ကတော့ မန်နေဂျာ၊ စားသုံးသူသည် ပထမ၊ ဘောလုံးပွဲသည် ဒုတိယဖြစ်ရမှာကို ပြောင်းပြန် ဖြစ်နေတယ်'

'အင်း...'

'တတိယလူကတော့ စားပွဲထိုး၊ ဒီကလေး မဆိုးဘူး'

'ဆိုင်အသွင်အပြင်နဲ့ အခင်းအကျင်းကကော'

'ဆိုင်ထဲဝင်လာတဲ့ ကားတွေကို နေရာတကျ ချပေးဖို့ တစ်ယောက် သို့မဟုတ် နှစ်ယောက်လောက် လိုတယ်၊ ခုဆို ဝင်းထဲမှာ ကားတွေရပ်ထားတာကို ကြည့်၊ တစ်ယောက်တစ်ပေါက်ပဲ'

'ဒါနဲ့ မောင်ဝင်း ဘယ်တော့လောက် ပြန်မှာလဲ'

'မနက်ဖြန် မနက်စောစော လေယာဉ်နဲ့ ပြန်မယ်၊ အစ်ကိုကြီးကော'

'မနက်ဖြန်မနက် ကားနဲ့ပြန်မယ်၊ အိမ်က ကားလာကြိုမှာ'

'ဟုတ်လား၊ ဘယ်မြို့ကို ပြန်မှာလဲ'

'မြောက်ဒဂုံကို'

'ဗျာ...'

'ဟုတ်တယ်လေ၊ ဒီဟိုတယ်က မြောက်ဒဂုံကို ပြန်မှာ'

တက္ကစီဆရာက အစ်ကိုကြီးနှင့် ကျွန်တော့်ကို ထူးဆန်းအံ့ဩသောမျက်နှာဖြင့် ကြည့်သည်။ အစ်ကိုကြီးက ရိပ်မိသည်။ ဘာမှ ဆက်မပြော။ စကားကို တခြား အကြောင်းအရာတစ်ခုသို့ လွှဲပြောင်းယူသွားသည်။ တည်းခိုရာဟိုတယ်ရောက်တော့...

'ကဲ မောင်ဝင်း၊ စောစောအိပ်တော့၊ ကိစ္စရှိနေသေးလို့ မနက်ဖြန် ဖုန်းဆက်မယ်'

*

လေဆိပ် ခရီးသည်နားနေခန်းထဲတွင် လေယာဉ်ပေါ်သို့တက်ရန် စောင့်ဆိုင်းနေစဉ် အစ်ကိုကြီးလှိုင်မြင့်ဆီမှ ဖုန်းဝင်လာသည်။

'မောင်ဝင်းရေ၊ ငါလဲ အိမ်ကကားလာလို့ အိမ်ပြန်နေပြီ'

'အစ်ကိုကြီးဖုန်းကို ကျွန်တော် မျှော်နေတာ'

'သိပါတယ်ကွာ၊ ဒါကြောင့် အမြန်ဆုံး ဖုန်းဆက်လိုက်တာပါ၊ ကဲ ဘာမေးချင်လဲ၊ ဘာသိချင်လဲ'

'ကျွန်တော် ဘယ်ကစပြီး မေးရမှန်းတောင် မသိတော့ပါဘူးဗျာ'

'မသိရင် ငါကပဲ စပြောရတော့မှာပေါ့၊ တည်းခိုခန်းတွေ၊ ဟိုတယ်တွေကို တစ်နှစ်တစ်ခေါက် ခုလို စစ်ဆေးရေးဝင်တာ ငါ့အလုပ်ပဲကွ၊ ဒီဆိုင်နဲ့ ဟိုတယ်ကို တို့မယားညီအစ်ကိုနှစ်ယောက် စပ်တူလုပ်ထားကြတာ၊ ရှေးဘုရင်လက်ထက်ကလိုပေါ့ကွာ၊ သာမန်အရပ်သားအသွင်နဲ့ ရပ်ရွာကို စနည်းနာသလိုပေါ့၊ ဒါမှ စားသောက်ဆိုင်နဲ့ ဟိုတယ်ရဲ့ ဝန်ဆောင်မှု အားနည်းချက် အားသာချက်တွေကို ဒိဋ္ဌဓမ္မ မြင်ရတာ'

'ဩော်...ဒီလိုကိုး'

သူ့စကားအဆုံးတွင် မည်သူက လစာတိုးမည်၊ ရာထူးတက်မည်၊ သူကောင်းပြုခံရမည်၊ မည်သူတွေက အလုပ်ထုတ်ခံရမည်ကို ကျွန်တော် အဖြေရလိုက်ပါတော့သည်။

ခင်မောင်ဝင်း (စစ်တွေ)

သတင်းဂျာနယ်

တာဝန်ခံအယ်ဒီတာ
ဝေလှို

အယ်ဒီတာအဖွဲ့
သင်းသင်းထွေး၊ ဆန်းငြိမ်းသော်

သတင်းထောက်များ
မေစုကြည်၊ အေးအေးအောင်၊ အောင်ထွန်းဦး၊ စွတ္တာဖြူ၊ မသော်တာမောင်၊ လိမ္မာ၊ မိုးမိုးသူဇာ၊ နှင်းနှင်း၊ မသက်

သတင်းဓာတ်ပုံ
မျိုးနိုင်

သတင်းဘာသာပြန်အဖွဲ့

အယ်ဒီတာ
မိုးထက်ဇင်

လက်ထောက်အယ်ဒီတာ
ဇုပြည့်စုံ

ဘာသာပြန်အဖွဲ့
အေးသီမွန်၊ ယွန်းစန္ဒီနန်းမွန်၊ မသက်၊ နှင်းသန့်

ကော်ပီအယ်ဒီတာ
မျိုးမင်းဦး၊ညိုမင်းဦး

ဂရပ်ဖစ်ဒီဇိုင်း
(မောင်မြ–ခနေ)

စာပြင်– သက်ဝေ၊ သက်နိုင်

ကွန်ပျူတာအဖွဲ့
ချယ်ရီသင်း၊ အေးသီတာ၊ မျိုးသူဇာသန်း၊ ယဉ်သူဇာ၊ နေနွယ်တင်မြင့်၊ သက်သက်နိုင်၊ အိစန်း

ကြော်ငြာအဖွဲ့
သင်းသီရိဇင်
ဖုန်း–၀၁ ၂၉၁၈၆၅၊ ၀၉ ၇၆၂၂၅၈၉၄၄

ပုံနှိပ်သူ
ဦးဝင်းအောင် (မြ–၀၀၀၈၂)၊ သန်းထိုက်ရတနာပုံနှိပ်တိုက် အမှတ် ၈၄/၈၆၊ လမ်း ၅၀၊ ပုဇွန်တောင်မြို့နယ်၊ ရန်ကုန်မြို့။

ထုတ်ဝေသူ
ဦးမောင်မောင်စိန် (၀၀၆၄၄) အမှတ် ၁၁၃၊ ၅၂လမ်း၊ ပုဇွန်တောင်မြို့နယ်၊ ရန်ကုန်မြို့။

အထက်မြန်မာပြည်ရုံးခွဲ

တာဝန်ခံ(ယာယီ)
ဖိုးစိန်

သတင်းထောက်များ
မိုးမြင့်ထွန်း

နေပြည်တော်ရုံးခွဲ

အယ်ဒီတာ
ချိုဇင်မာဝင့်

သတင်းထောက်
မာရီနိုင်၊ အောင်မင်းသိန်း
အမှတ် ၆၉၊ ငုဝါလမ်း၊ နယ်မြေ(၂)၊ သပြေကုန်း၊ နေပြည်တော်။
ဖုန်း– ၀၆၇ ၄၁၄၉၀၅

www.free4readers.com

www.free4readers.com

ပိုင်ဆိုင်မှုတွေ ခိုင်မာစေမယ့် တိုက်ခန်း၊ အိမ်ရာ အဆောက်အအုံဆိုင်ရာ ဥပဒေဆိုတာ ဘာလဲ

တိုက်ခန်းပိုင်ဆိုင်မှု ပိုမိုခိုင်မာစေတဲ့ တိုက်ခန်း၊ အိမ်ရာ အဆောက်အအုံဆိုင်ရာ ဥပဒေ အဆိုပြုမူကြမ်းကို ပြည်သူ့လွှတ်တော်မှာ တင်ပြထားတယ်လို့ မြန်မာနိုင်ငံ လိုင်စင်ရ ကန်ထရိုက်တာများအသင်း (MCLA)က သိရပါတယ်။

လက်ရှိမှာ တိုက်ခန်းနဲ့ ပတ်သက်ပြီး လွှဲပြောင်းရောင်းချတဲ့အခါ ဝယ်သူ၊ ရောင်းသူတွေရဲ့ ပိုင်ဆိုင်မှု၊ ဆောက်လုပ်မှုတွေမှာ သတ်မှတ်တဲ့ ပြဋ္ဌာန်းချက်တွေ မရှိတဲ့အတွက် ဥပဒေတစ်ခု အမှန်တကယ် လိုအပ်နေတာ ဖြစ်ပါတယ်။ အခုလို ပြဿနာတွေကို ပြေလည်စေဖို့အတွက် တိုက်ခန်း၊ အိမ်ရာအဆောက်အအုံဆိုင်ရာ ဥပဒေကိုပြဋ္ဌာန်းနိုင်ဖို့ ကြိုးစားနေကြပါတယ်။

'ပြည်သူက ရေးဆွဲတဲ့ဥပဒေတစ်ခုဖြစ်တယ်၊ အောက်ခြေကနေ အပေါ်အထိ တင်တဲ့ဥပဒေဖြစ်တယ်၊ အဲဒီကနေ ပြည်သူ့လွှတ်တော်ရေးရာကော်မတီတွေက အဆင့်ဆင့်ကြားနာလိမ့်မယ်၊ လိုတာတွေ ပြင်မယ်၊ ဖြည့်မယ်၊ ဖြုတ်မယ်၊ အဲဒါတွေပြီးရင် ဥပဒေကြမ်းကော်မတီကို တင်မယ်၊ ဥပဒေကြမ်းကော်မတီက ကြားနာပြီးပြီဆိုရင် အမျိုးသားလွှတ်တော်တို့ ပြည်သူ့လွှတ်တော်တို့ကိုတင်မယ်' လို့ Apartment Law ကို ဦးဆောင်ရေးဆွဲနေတဲ့ MLCA နာယကဖြစ်သူ တရားလွှတ်တော်ရှေ့နေ ဦးအုန်းမောင်က ပြောပါတယ်။

လက်ရှိမှာတော့ အဆိုပြု ဥပဒေ မူကြမ်းကိုပြည်သူ့လွှတ်တော်တွင် တင်ပြထားပြီး တိုက်ခန်း၊ အိမ်ရာအဆောက်အအုံဆိုင်ရာဥပဒေထွက်ရှိလာဖို့အချိန် ခြောက်လခန့် ကြာနိုင်မယ်လို့ ခန့်မှန်းထားပါတယ်။

အဆိုပြုဥပဒေမူကြမ်းမှာဘာတွေပါသလဲ

ပြည်သူ့လွှတ်တော်မှာတင်ပြထားတဲ့ တိုက်ခန်း၊ အိမ်ရာအဆောက်အအုံဆိုင်ရာ ဥပဒေအဆိုပြုမူကြမ်းဟာ တတိယအကြိမ်ပြင်ဆင်၊ ပယ်ဖျက်၊ ဖြည့်စွက်ရေးဆွဲထားတာဖြစ်ပါတယ်။ အခန်းပေါင်း ၁၂ ခန်း ပါဝင်ပြီး ပုဒ်မခွဲ ၃၅ ခု ပါဝင်ပါတယ်။

ဗဟိုကော်မတီ

တိုက်ခန်း၊ အိမ်ရာ အဆောက်အအုံဆိုင်ရာ အဆိုပြုဥပဒေမှာ ပြည်ထောင်စု အစိုးရအဖွဲ့ဝင် ဝန်ကြီးတစ်ဦးက ဥက္ကဋ္ဌအဖြစ်ဆောင်ရွက်ပြီး ပြည်ထောင်စုအဆင့် ဒုတိယဝန်ကြီးတွေပါဝင်တဲ့ ဗဟိုကော်မတီ ဖွဲ့စည်းရမှာ ဖြစ်ပါတယ်။

သည်ဗဟိုကော်မတီဟာ ပြည်ထောင်စုအစိုးရရဲ့ သဘောတူညီချက်နဲ့ မူဝါဒများ ချမှတ်တာ၊ မူဝါဒတွေကိုအကောင်အထည်ဖော်မှုကို သက်ဆိုင်ရာစီမံခန့်ခွဲရေးကော်မတီကိုတင်ပြတာ၊ တိုက်ခန်း၊ အိမ်ရာအကောင်အထည်ဖော်မှုတွေကို စစ်ဆေးတာ စတဲ့ တာဝန်တွေကို ဆောင်ရွက်နိုင်တာ ဖြစ်ပါတယ်။

စီမံခန့်ခွဲရေးကော်မတီ

စီမံခန့်ခွဲရေးကော်မတီမှာ သက်ဆိုင်ရာတိုင်းဒေသကြီးနဲ့ ပြည်နယ်ဝန်ကြီးတစ်ဦးကဥက္ကဋ္ဌအဖြစ်ဆောင်ရွက်ပြီး တိုင်းဒေသကြီးအဆင့် အထွေထွေအုပ်ချုပ်ရေးဦးစီးဌာန၊ လယ်ယာမြေစီမံခန့်ခွဲရေးနှင့် စာရင်းအင်းဦးစီးဌာန၊ ပြည်တွင်းအခွန်ဦးစီးဌာန၊ လျှပ်စစ်ဓာတ်အားပေးရေးဌာန၊ မီးသတ်ဦးစီးဌာန၊ မြန်မာနိုင်ငံ လိုင်စင်ရ ကန်ထရိုက်တာများအသင်း၊ စည်ပင်သာယာရေးကော်မတီ စတဲ့ ဌာန၊ အဖွဲ့အစည်းတွေက ကိုယ်စားလှယ်တစ်ဦးစီ ပါဝင်မှာ ဖြစ်ပါတယ်။

စီမံခန့်ခွဲရေးကော်မတီဟာ ဒေသအသီးသီးမှာရှိတဲ့ အသေးစား၊ အလတ်စား အိမ်ရာကဏ္ဍတိုးတက်ရေး၊ တိုက်ခန်း အိမ်ရာဆောက်လုပ်ရေးတွေကို မူဝါဒနဲ့ အညီခွင့်ပြုချက်လက်မှတ်ထုတ်ပေးတာ၊ ပိုင်ဆိုင်မှုလွှဲပြောင်းဖို့အတွက် ထောက်ခံချက်ထုတ်ပေးတာ၊ မှတ်ပုံတင်စာချုပ်တွေကို စိစစ်ပြီး ပိုင်ဆိုင်မှုလက်မှတ်ထုတ်ပေးတာ၊ ကြီးကြပ်မှုကော်မတီက တင်ပြလာတဲ့ တာဝန်နဲ့ လုပ်ပိုင်ခွင့်တွေကို သတ်မှတ်ပေးတာ၊ ဆောင်ရွက်ချက်တွေကို စီမံခန့်ခွဲရေး နည်းလမ်းတွေအရ ဆောင်ရွက်ပေးတာ၊ တိုက်ခန်း၊ အိမ်ရာ အဆောက်အအုံ စီမံကိန်းတွေ ဖွံ့ဖြိုးတိုးတက်ဖို့ စီစဉ်ဆောင်ရွက်တာ၊ လိုအပ်တဲ့ ကြီးကြပ်မှုကော်မတီနဲ့ အိမ်ရာကော်မတီတွေကို ဖွဲ့စည်းရမယ့် တာဝန်တွေ ရှိပါတယ်။

ကြီးကြပ်မှုကော်မတီ

ကြီးကြပ်မှုကော်မတီဟာ တိုက်ခန်း၊ အိမ်ရာအဆောက်အအုံပိုင်ဆိုင်ကြောင်း မှတ်ပုံတင်ရရှိသူများဖြင့် သက်ဆိုင်ရာ အိမ်ရာကော်မတီတွေဖွဲ့စည်းတာ၊ စီမံခန့်ခွဲရေးနှင့် ထိန်းသိမ်းရေး ရန်ပုံငွေနဲ့ ဝန်ဆောင်ခတွေကို ကြီးကြပ်ဆောင်ရွက်တာ၊ အိမ်ရာကော်မတီရဲ့ ရန်ပုံငွေတွေကို လိုအပ်သလိုစစ်ဆေးနိုင်တာ၊ အငြင်းပွားမှုဖြစ်ပွားပါက ညှိနှိုင်းဖျန်ဖြေပေးရန်၊ တည်ဆဲဥပဒေများနဲ့ မဆန့်ကျင်စေရေး ထိန်းကျောင်းပေးတာ၊ ဥပဒေပါ အချက်တွေကို လိုက်နာဖို့ ပျက်ကွက်ပါက အရေးယူဆောင်ရွက်ပေးဖို့ စီမံခန့်ခွဲရေးကော်မတီကိုတင်ပြတာ၊ စီမံခန့်ခွဲရေးကော်မတီမှ တာဝန်ပေးအပ်ပါက ကြီးကြပ်မှုကော်မတီမှ အဖွဲ့ဝင်တစ်ဦးဦးက တရားလိုပြုလုပ်ပြီး တရားစွဲဆိုတာတွေ ပြုလုပ်ဖို့ တာဝန်ရှိတာ ဖြစ်ပါတယ်။

ဥပဒေမှာပါတဲ့ တိုက်ခန်း၊ အိမ်ရာ အဆောက်အအုံ ဆောက်လုပ်ရမယ့် သတ်မှတ်ချက်များ

တိုက်ခန်း၊ အိမ်ရာ အဆောက်အအုံ ဆောက်လုပ်တဲ့မြေကွက်ဟာ တည်ဆဲဥပဒေနဲ့အညီ လူနေအိမ်ရာ ဆောက်လုပ်ခွင့်နဲ့ လွှဲပြောင်းနိုင်တဲ့ မြေအမျိုးအစားဖြစ်တာ၊ မြေကွက်ဟာ ပိုင်ရှင်အမည်ပေါက်ဖြစ်တာ၊ ပိုင်ဆိုင်သူ၊ မ. တည်ငွေထည့်ဝင်ရင်းနှီးမြှုပ်နှံသူ၊ အဆောက်အအုံဆောက်လုပ်မယ့်ကန်ထရိုက်တာတို့ဟာ သဘောတူစာချုပ်ကို သက်ဆိုင်ရာစာချုပ်စာတမ်း မှတ်ပုံတင်ရုံးမှာ မှတ်ပုံတင်ပြီးတာ၊ ဆောက်လုပ်ရေးဆိုင်ရာ ခွင့်ပြုချက်လက်မှတ်ရရှိတာ စတဲ့အချက်တွေနဲ့ ကိုက်ညီရမှာ ဖြစ်ပါတယ်။

ဆောက်လုပ်ခွင့်မှတ်ပုံတင်လိုတဲ့ အဆောက်အအုံတွေဟာ

တိုက်ခန်း၊ အိမ်ရာ အဆောက်အအုံ ဆောက်လုပ်လိုသူတွေဟာ ဆောက်လုပ်ခွင့် မှတ်ပုံတင်ရမှာ ဖြစ်ပါတယ်။ ဆောက်လုပ်ခွင့်မှတ်ပုံတင်ဖို့အတွက် ပိုင်ဆိုင်သူများက အချိုးအစားအလိုက် ပါဝင်ရမယ့် အများသုံးပစ္စည်းပါဝင်ခြင်း၊ သတ်မှတ်ချက် စံချိန်စံညွှန်းတွေနဲ့ ကိုက်ညီခြင်း၊ ဆောက်လုပ်မယ့် မြေနေရာအကျယ်အဝန်းဟာ ဥပဒေအရပြဋ္ဌာန်းထားတဲ့အမိန့်ကြေညာချက်တွေနဲ့ ကိုက်ညီရမှာ ဖြစ်ပါတယ်။

ဆောက်လုပ်ခွင့်မှတ်ပုံတင်လက်မှတ်ရရှိပါက နိုင်ငံခြားသားရင်းနှီးမြှုပ်နှံမှုကို ၃၅ ရာခိုင်နှုန်းထက် မပိုဘဲ လွှဲပြောင်းနိုင်တယ်လို့ သိရပါတယ်။

ဖြိုဖျက်မယ်ဆိုရင်

တိုက်ခန်း၊ အိမ်ရာ အဆောက်အအုံကို ဖြိုဖျက်မယ်ဆိုရင် တိုက်ခန်းပိုင်ရှင်အများစုပါဝင်တဲ့ အထူးအစည်းအဝေးမှာ တက်ရောက်သူ ၇၅ ရာခိုင်နှုန်းက သဘောတူဆုံးဖြတ်ချက်နဲ့ ဖြိုဖျက်ခွင့်ရှိတာပါ။

ပြစ်မှု၊ ပြစ်ဒဏ်

ဥပဒေ၊ နည်းဥပဒေအရ ဆောင်ရွက်သည့်အမိန့်၊ ညွှန်ကြားချက်တွေကို မလိုက်နာပါက အနည်းဆုံး ကျပ် ၁၀ သိန်းမှ ငွေကျပ် သိန်း ၃၀ ထက် မပိုတဲ့ ငွေဒဏ်ချမှတ်နိုင်တယ်လို့ ဆိုပါတယ်။ ပြစ်မှုအတွက် စီရင်မှုခံရပြီး သည်ပြစ်မှုကို ဆက်လက်ကျူးလွန်ပါက အများဆုံးချမှတ်ထားတဲ့ ငွေဒဏ်ရဲ့ ၁၀ ရာခိုင်နှုန်းကို ထပ်မံတိုးမြှင့်ချမှတ်မှာ ဖြစ်ပါတယ်။ ထပ်မံပြီး ပြစ်မှုဆက်လက်ကျူးလွန်ပါက ကြီးကြပ်ရေးကော်မတီ အဖွဲ့ဝင်တစ်ဦးက တရားလိုပြုလုပ်ကာ တရားစွဲဆိုမှာ ဖြစ်ပါတယ်။

'လတ်တလောက ဆောက်လုပ်ရေးလုပ်ငန်းကြီးတစ်ခုလုံး ပြုလဲနေတယ်၊ ငွေအရင်းအနှီးမြှုပ်နှံထားတဲ့သူတွေ၊ မြေစိုက်ထားတဲ့သူ၊ တိုက်ခန်းဝယ်ထားတဲ့သူ အားလုံး အရောင်းအဝယ်တွေ မရှိဘူး။ လူထုကလဲ မဝယ်ရဲဘူး။ ဝယ်ပြီးပြီဆိုရင်လဲ လျောင်ထားရတယ်၊ တချို့က ထုတ်ရောင်းကြတယ်၊ အရှုံးတွေပေါ်ကြတယ်၊ အဲဒီတော့ နစ်နာမှုတွေအများကြီးရှိတယ်' လို့ Apartment Law ကို ဦးဆောင်ရေးဆွဲနေတဲ့ MLCA နာယကဖြစ်သူ တရားလွှတ်တော်ရှေ့နေ ဦးအုန်းမောင်က ပြောပါတယ်။

တိုက်ခန်း၊ အိမ်ရာ အဆောက်အအုံ ဥပဒေ (Apartment Law) ပြဋ္ဌာန်းနိုင်ပါက ဥပဒေအရ မှတ်ပုံတင်ပြုလုပ်ရတဲ့အတွက် ပိုင်ဆိုင်မှုတွေ ခိုင်မာလာမှာ ဖြစ်ပါတယ်။ အာမခံချက်ရှိတဲ့ ပိုင်ဆိုင်မှုဖြစ်တာကြောင့် ဘဏ်တွေ၊ ငွေကြေးအဖွဲ့အစည်းတွေမှာ ပေါင်နှံတာ၊ ငွေချေးတာတွေ ပြုလုပ်နိုင်မှာဖြစ်ပါတယ်။ **မန်းသူ**

ရုပ်ရှင်ကောင်စီနှင့် မောင်မိုးသူ

စာမျက်နှာ ၂၉ မှ အဆက်

သိပ်ပြီး အတွေ့အကြုံရှိကြသူများ မဟုတ်ပါ။ ကျောင်းသားအဖွဲ့အစည်းမှာ ပါဝင်လုပ်ဆောင်ခဲ့ဖူးတဲ့ မောင်မိုးသူကတော့ ဆပ်ကော်မတီတော်တော်များများမှာ တာဝန်ယူရပါတယ်။ ဦးရွှေဘရဲ့ တွဲဖက် အတွင်းရေးမှူးတာဝန်လည်း ယူရပါတယ်။

အဲသည်ခေတ်မှာ ရုံရှင် ကားရှင် အဖွဲ့အစည်းဆိုတာ ရှိပါတယ်။ ရုံရှင်ဆိုတာကတော့ ရန်ကုန်မြို့လယ်၊ မြို့ပတ်ရုပ်ရှင်ရုံပိုင်ရှင်များ ဖြစ်ကြပါတယ်။ ကားရှင်ဆိုတာကတော့ ရုပ်ရှင်ကောင်စီပဲပေါ့။ အဲသည် ရုံရှင် ကားရှင်အဖွဲ့က ဆင်ဆာကျပြီးသား ဇာတ်ကားများကို မိမိရုပ်ရှင်ရုံများတွင် ပြသရန် ခွဲဝေစီမံကြရသူများ ဖြစ်ပါတယ်။

ပြီးခဲ့တဲ့ နှစ်နှစ်သက်တမ်း ရုံရှင် ကားရှင်အဖွဲ့အစည်းအဝေးကို ရုပ်ရှင်ကောင်စီမှ အတွင်းရေးမှူး ဦးတင်လှကိုယ်တိုင် သွားရောက်ခဲ့ရပါတယ်။ သည်နှစ်တော့ အတွင်းရေးမှူး ဦးရွှေဘက သူမသွားဘဲ 'မိုးသူ မင်း သွား' ဆိုတာနဲ့ မောင်မိုးသူ သွားရပါတယ်။ ရုံရှင် ကားရှင်အစည်းအဝေးခန်းမထဲရောက်တော့ ရုံရှင်များက လေးငါးခြောက်ယောက်ပါ။ သူတို့ရဲ့ဥက္ကဋ္ဌက အိတ်စယ်ဆီယာပိုင်ရှင် ဦးရဲမြင့် ဖြစ်ပါတယ်။ ဦးရဲမြင့်နဲ့ ရုံရှင်လူကြီးအဖွဲ့က ရုပ်ရှင်ကောင်စီက ဦးမိုးသူ မလာသေးပါလားလို့ ပြောပါတယ်။ ရောက်ရှိနေပြီဖြစ်တဲ့ မောင်မိုးသူက 'ကျွန်တော်ရောက်နေပါပြီခင်ဗျာ' လို့ ပြောပါတယ်။ အဲသည်တော့ လူကြီးတွေက 'ငါတို့က ဦးမိုးသူဆိုတာ လူကြီး အောက်မေ့နေတာ၊ ကလေးပဲရှိသေးတာကိုး' လို့ ပြောပါတယ်။

တကယ်တမ်း ဆင်ဆာကျပြီးသား မြန်မာကားများကို ရန်ကုန်မြို့လယ်၊ မြို့ပတ် ရုပ်ရှင်ရုံများကို ရုံရှင်ကားရှင်အဖွဲ့က အဆင်ပြေအောင် ချမှတ်ခွဲဝေနိုင်ခဲ့ပါတယ်။ သည်လိုနဲ့ပဲ မြန်မာ့ရုပ်ရှင်ဇာတ်ကားများ ရုံတင်ပြသမှုနဲ့ပတ်သက်ပြီး ရုံအခြေအနေ၊ ကားအခြေအနေ၊ အဲသည်ကားရဲ့ ဝင်ငွေအခြေအနေတွေကို အားလုံး ထိတွေ့သိကျွမ်းရသူတစ်ဦး ဖြစ်လာခဲ့ပါတယ်။

မောင်မိုးသူရဲ့ ရုပ်ရှင်ကောင်စီ သက်တမ်းမှာ အထူးခြားဆုံးဖြစ်ရပ်နှစ်ခု ရှိပါတယ်။ တစ်ခုကတော့ မြန်မာနိုင်ငံမှာ ပထမဆုံးအကြိမ်ပြုလုပ်တဲ့ ရုပ်ရှင်နှီးနှောဖလှယ်ပွဲကြီး ဖြစ်ပါတယ်။ ရုပ်ရှင်နှီးနှောဖလှယ်ပွဲမှာ ဥက္ကဋ္ဌက ဦးညာဏ၊ အတွင်းရေးမှူးက ဦးချင်းစိန် (ရွှေညာမောင်)၊ တွဲဖက်အတွင်းရေးမှူး နှစ်ယောက်ကတော့ ဦးခင်ဇော်နဲ့ ဦးမိုးသူတို့ပဲ ဖြစ်ပါတယ်။ အဲသည် ရုပ်ရှင်နှီးနှောဖလှယ်ပွဲမှာ သက်ဆိုင်ရာ အခြေခံ အဖွဲ့အစည်းများက တင်သွင်းတဲ့ လန်ဘားကျောက်တုံးတား စာတမ်းကြီးများကို ဗိုလ်မှူးဗကိုနဲ့ မောင်မိုးသူတို့ ပေါင်းပြီး ထိုက်တန်သင့်မြတ်တဲ့ စာတမ်းငယ်များဖြစ်အောင် ပြင်ဆင်ပြုစုတင်သွင်းခဲ့ရဖူးပါတယ်။ အဲသည် ရုပ်ရှင်နှီးနှောဖလှယ်ပွဲစာတမ်းများကို စာအုပ်အဖြစ် ထုတ်ဝေခဲ့ဖူးပါတယ်။

နံပါတ်နှစ်ကတော့ ရုပ်ရှင်နဲ့ဂီတပူးတွဲပြီး ကျိုက္ကဆံမှာ ၁၀ ညတိုင်တိုင် ကျင်းပရတဲ့ ရုပ်ရှင်နဲ့ ဂီတပွဲကြီးကို ဂီတအစည်းအရုံးမှာ ဘိုကလေးတင့်အောင်က တာဝန်ယူရပြီး ရုပ်ရှင်ကောင်စီမှာ မောင်မိုးသူက တာဝန်ယူရပါတယ်။ ပြဇာတ် တစ်ခါမှ မကဖူးတဲ့ မောင်မိုးသူဟာ အစ်ကိုလေး ဘိုကလေးတင့်အောင် စီမံခန့်ခွဲတင်ဆက်တဲ့ ပြဇာတ်တွေကြည့်ပြီး လေ့လာနိုင်ခွင့်ရခဲ့သလို သရုပ်ဆောင်ဝင်းဦးရဲ့ ဖျော်ဖြေရေး၊ သရုပ်ဆောင်သန်းနွဲ့ရဲ့ ဟာသပြဇာတ်များကိုလည်း ရုပ်ရှင်ဘက်မှ တင်ဆက်ရပါတယ်။

ကိုဝင်းဦးကလည်း ကိုဝင်းဦးဘာသာ ကိုဝင်းဦး လုပ်ချင်ရာလုပ်တာဖြစ်ပြီး ကိုသန်းနွဲ့ကလည်း ကိုသန်းနွဲ့ဘာသာ သူလုပ်ချင်ရာလုပ်တာ ဖြစ်ပါတယ်။ ဒါပေမဲ့ ရုပ်ရှင်ဘက်မှာ တာဝန်ခံဖြစ်တဲ့ မောင်မိုးသူဟာ ရီယာဇယ်တစ်ညနဲ့ ပွဲ ၁၀ ညလုံးလုံး မိုးစင်စင်လင်းတဲ့အထိ ကျိုက္ကဆံကွင်းမှာ တင်ဆက်ခဲ့ရဖူးပါတယ်။

မောင်မိုးသူတို့ နှစ်နှစ်သက်တမ်း ကုန်ဆုံးပြီးနောက် နောက်နှစ်နှစ် အမှုဆောင်အဖြစ် အရွေးခံကြရသူများမှာ မဆလပါတီဝင်များ ဖြစ်ရမည်ဆိုတဲ့ စည်းကမ်းချက်ကြောင့် မောင်မိုးသူနဲ့ ရုပ်ရှင်ကောင်စီ ဇာတ်လမ်း တစ်ခန်းရပ်ခဲ့ကြပါတယ်။

မောင်မိုးသူ

www.free4readers.com

သစ်ပင် အုန်းပင်တို့ဖြင့် စိမ်းစိုနေသော လယ်ကွင်းတစ်ခု ရှိသည်။ ထိုလယ်ကွင်းထဲတွင် ခေနိုမိုးခေနိကာတဲအိမ်ကလေး တည်ရှိပြီး ပန်းချီကားတစ်ချပ်သဖွယ် လှပနေပါသည်။ တဖွဲဖွဲရွာနေသော မိုးရေစက်များကြောင့်လည်း မြင်ကွင်းတစ်ခုလုံးက စိမ်းစိုတောက်ပနေပြန်ပါသည်။ (ဩဂုတ်-၆ရက်။ ၇ရက်နေ့စဉ်သတင်းစာ။)

သည်အဘိုး(တို့) ညံ့လိုပါ

အကျည်းတန်ပန်းချီကားတချပ်

ဟုတ်ပါတယ်။ ပန်းချီအမြင်နဲ့ကြည့်မယ်ဆို စိတ်ချက်ကောင်းကောင်းနဲ့ သိပ်ဆွဲစရာမြင်ကွင်းကောင်းတစ်ခုလို့ မြင်မိမှာပါ။ စိမ်းစိုနေတဲ့ လယ်ကွင်းထဲက စုတ်ချာနေတဲ့ တဲအိမ်ကလေး။ အစိမ်းရောင်ထဲက အညိုရောင် စုတ်ချက်။ ရေစိုနေတဲ့ သစ်ရွက်တွေပေါ် ကျနေတဲ့ အလင်းရောင်။ ဆွဲလို့ကောင်းလိုက်မယ့် ကားချပ်လို့ တ,ရမှာပါ။

ပန်းချီအမြင်ကိုဖယ် တကယ့်ဘဝအမြင်ကိုကြည့်ရအောင်ပါ။ ပြီးခဲ့တဲ့ သီတင်းပတ်အထိ မိသားစု ရှစ်ဦး အဲသည်တဲမှာ၊ အဲသည်လယ်ကွင်းထဲမှာ နေခဲ့တာပါ။ သည်လိုဆို သူတို့ဘယ်လိုနေခဲ့သလဲ (အိုးစတိုင်နဲ့ မိုးရာသီ လာခိုတာဖြစ်မှာပေါ့။ အဲသည်လို ထင်ရင် မှားပါမယ်)။ ပြွတ်ပြွတ်သိပ်သိပ် နေကြရတာပါ။ သည်ကြားထဲ ခေနိတဲမှာ အကာနှစ်ဖက်ရှိရှာပါဘူး။ တံစက်မြိတ်က ရွဲလာပြီဆိုတော့ ပြုတ်ကျဖို့ တဲတဲလေးပဲ လိုပါတော့တယ်။ အမိုးတော့ လုံကောင်းပါရဲ့။ (မိုး)ပက်ရင်တော့ ခေါင်းမြီးခြုံအိပ်ရုံပေါ့။ ကြမ်းတော့ လုံကောင်းပါရဲ့။ ပရိဘောဂ၊ စားအိုး ခွက်ယောက်၊ အဝတ်အထည်မွဲကြမှာ ကေန်မလွဲပါ။ သည်လိုဆို သည်အိမ်ရှင် (ကို) စောပါပလုနဲ့ (မ)နော်မာမာအောင်တို့ အဲသည်တဲမှာ အနေဆင်းဆင်းရဲရဲ နေသွားခဲ့ရတယ်လို့ ဆိုရတော့မှာပါ။

ကိုစော-မနော်(နာမည်တွေရဲ့ အဖျားဆွတ်ခေါ်ရအောင်)တို့ရွာက လွန်ခဲ့တဲ့ ၁၀ နှစ်နာဂစ်ဝင်ပြီး ကတည်းက ပင်လယ်ဆားငန်ရေဝင်လို့ စိုက်ပျိုးလို့ကောင်းတော့ဘူးတဲ့ (ဟုတ်ပါတယ်။ ကိုစော-မနော်တို့ခြံ ပေါင်းပင်ကို ဟိန်းဟိန်းထနေပါတယ်။ ကိုစော-မနော်ပျင်းလို့ ခြံမရှင်းတာ။ ဟုတ်လောက်ဘူးဗျ။ ကိုစော-မနော် မပျင်းတာ ရှေ့ကျပြောမယ်လေ)။ လင်မယား နှစ်ယောက်စလုံးက ပါးစပ်ပေါက် ရှစ်ပေါက်အတွက် ရရာအလုပ်အကုန်လုပ်ပါသတဲ့။ ကောက်စိုက်၊ ရတယ် လုပ်မယ်။ ကောက်ရိတ်၊ ရတယ် လုပ်မယ်။ ကဏန်းထောင် ပုစွန်ထောင်၊ အားထောင်သပေါ့။ ကဏန်း၊ ပုစွန်ထောင်အလုပ်ကို ဦးစားပေးလုပ်ပါသတဲ့။

ခုတလော အဲသည်အလုပ်က ဘာလို့လဲ သိပါဘူး အရနည်းလာတယ်။ ထောင်စားသူအားလုံး အခက်အခဲတွေ့လာတယ်။ အခက်အခဲအတွေ့ဆုံးက ကိုစော-မနော်တဲ့။ အနှစ်ချုပ်တော့ ကိုစော-မနော် ဝမ်းစာအလုပ် ဆင်းရဲတယ်ပေါ့။

ကိုစော-မနော်တို့ရွာမှာ အထက်တန်းကျောင်းရှိဘူးတဲ့။ အထက်တန်း မပြောနဲ့ အလယ်တန်းတောင်ရှိဘူး။ မူလတန်းကျောင်းလေးပဲ (ခု) ရှိတယ်။ ကိုစောက လေးတန်းအောင်၊ မနော်က တစ်တန်းပဲအောင်ပါသတဲ့။ ကိုစောတို့မနော်တို့ဝမ်းစာရှာစရာပညာမွဲရှာတယ်လို့ ဆိုရပါမယ်။ ကိုစော-မနော်ရွာကနေ သူတို့မြို့နယ်ရဲ့ မြို့ဖြစ်တဲ့ လပွတ္တာကိုလာရင် ရေလမ်းတစ်ကြောပဲ ရှိတယ်။ နေ့တစ်ဝက်ကုန်ပါသတဲ့ (ဘယ်လောက်ကုန်ကျတယ်ကို သတင်းပေးမထားဘူးဗျာ။ စဉ်းစားရတာတော့ ကိုစော-မနော်ခါးကော့သွားမယ်။ လမ်းစရိတ်က ရိုက်လို့)။ သူကောင်းဖြစ်ဖို့ တောပြောင်းဖို့ လမ်းမမြင်ဘူးလို့ ဆိုရမှာပါ။ ရွာမှာပဲ မနေချင်လည်းနေ နေချင်လည်း နေ။ သည်တော့ သူတို့ခမျာ အသွားအလာ ဆင်းရဲတယ်ပေါ့။

ဘယ်လို ဆင်းရဲဆင်းရဲ လူ့ပဲဟာ ဘဝကို ရဲရဲရင်ဆိုင်မယ်ဆိုတဲ့ စိတ်ဓာတ် ကိုစောမှာရော မနော်မှာပါ ရှိတယ်။ လွန်ခဲ့တဲ့ ၁၀ နှစ်ကျော်ကျော်တည်းက နှစ်ဦးသဘောတူ အိမ်ရာထောင်ခဲ့တယ်။ နာဂစ်(ရွာသားဦးရေ ၅၀၀ အနက် ၃၀၀ အသက်ဆုံးတဲ့ အနိဋ္ဌာရုံ) ကို ဖြတ်ကျော်ခဲ့တယ်။ သားသမီး ခြောက်ယောက် ထွန်းကားခဲ့တယ်။ ပြီးခဲ့တဲ့ ၁၀ နှစ်ကျော် အိမ်ထောင်သက်ကာလ လင်မယားနှစ်ယောက်စလုံးက ရင်ဆိုင်ရတဲ့ ဘဝဒဏ် ကြံ့ကြံ့ခံခဲ့ကြပါတယ်။ ပြီးခဲ့တဲ့ ဇူလိုင် ၂၉ ရက်တုန်းကတော့ ကိုစောရော မနော်ရော က အားလုံးကို အလျှော့ပေးပြီး ကလေးခြောက်ယောက်ကို လောကထဲမှာ ထားခဲ့ပြီး ဘဝတစ်ပါးကို နှစ်ဦးသဘောတူ လက်တွဲပြီး ကူးသွားပါတယ်။ အများက ကလေးတွေကို ဘယ်သူ့ကို စိတ်ချပြီးထားခဲ့တာလဲလို့ ကရုဏာနဲ့ (ကိုစော-မနော်ကိုရော၊ ကလေးတွေကိုရော) မေးမိကြပါတယ်။

အကယ်၍သာ

ကိုစောနဲ့ မနော် ဘာလို့ သည်လောက် ဆင်းရဲရှာရတာလဲ။ သည်လိုဖြစ်မယ်။ ဦးပုည ရေသည်ပြဇာတ်ကို အားကျလို့ ဖြစ်မယ် (ဒါက ရွဲ့ပြောတာခေါ်မယ်။ ခင်ဗျားတို့ ရွာမှာ ရေထမ်းငွေရှာအလုပ်ရော ရှိပါ့မလား။ တစ်ရွာလုံး အထူးသဖြင့် ပုစွန်ထောင်စားသူအားလုံး အသေရှန်းနေရတာလို့ နားလည်ထားတယ်)။ ဘဝပေးကုသိုလ်ကံပါလာလို့။ ဒါက အိက်စ်ကျူ့စ် (excuse) ပေးတာပဲ။ ကိုစောနဲ့ မနော် ရရာအလုပ်အကုန်လုပ်တဲ့ သားသမီး ခြောက်ယောက်တို့ရဲ့ မိခင်ဖခင်၊ ကာယမှာတော့ တော့ပ် (top) ဖြစ်မယ်။ ပျင်းတာလည်း ရှိပုံပေါက်ဘူး။ ဖျင်းတာ။ မဟုတ်တာ သူ့ဆန်သူ တန်ကာတော့ ပါမှာလို့ သည်အဘိုးကတော့ ယုံတယ်။

အကယ်၍များ အဲသည်ရွာမှာသာ စက်ရုံအလုပ်ရုံရှိရင် တကယ်အားကိုးရမယ့် လုပ်သားကောင်းဖြစ်မယ်။ အယ်ကာယလုပ်သားပဲတော့ ဖြစ်မှာပေါ့။ သူ့မှာ ပညာအရင်းမပါသကိုး။ အကယ်၍များ အဲသည်ရွာမှာ အထက်တန်းကျောင်းရှိမယ်၊ ကိုစောနဲ့ မနော် အထက်တန်းပြီးခဲ့မယ်ဆိုရင်၊ အကယ်၍များ နည်းပညာအလုပ် ကလေး သင်တန်းဆင်းခဲ့၊ အောင်လက်မှတ်လေးရခဲ့မယ်ဆိုရင် နှစ်ယောက်လုံးရဲ့ လုံ့လနဲ့ အလုပ်မကြောက်ပုံနဲ့ဆို အိုဗာစီယာ (overseer) ဖြစ်လောက်ပါတယ်။

အကယ်၍ ကိုစောနဲ့ မနော်က သည်လောက်ချောင်မကျ၊ လမ်းပန်းဆက်သွယ်ရေးလည်း သည်လောက်မခက်ဘူးဆိုရင် ကိုစော လုံးဝအလုပ်မကြောက်ပုံနဲ့ဆို အလုပ်ရှိရာ (အယ် ဘယ်နေရာမှာ၊ ဘယ်မြို့ ဘယ်ရွာမှာ အလုပ်ရှိသလဲဟင်) နေရာကို (မနော် နင်အိမ်စောင့်၊ ကလေးနို့တိုက်၊ ငါဘယ်မှာ) အလုပ်သွားလုပ်မယ် ပြောမယ်လို့ သည်အဘိုးကတော့ ယုံတယ်။ မနော်ကလည်း ကိုစောရေ (အယ် မောင်ရေတော့လည်း၊ ကိုရီးယားလို ရောဖော့ရေတော့လည်း ခေါ်လောက်ဘူး ထင်တယ်) ကျွန်မအတွက်ပါ အလုပ်ရှာ၊ ကလေးတွေ အဘိုးအဘွားအိမ်အပ်ပြီး ကျွန်မလိုက်ခဲ့မယ် ပြောမှာက ဒက်ထိလို့ သည်အဘိုး ပြောရဲပါတယ်။

ကဲပါ၊ ဒါတွေက ဝေးသောအကြောင်းလို့ ဆိုမလား။ သည်လိုဆို နာဂစ်အပြီး ဆယ်စုလေးကို ပြန်ကြည့်ရအောင်ပါ။ ယခင်က အတော်အတန် ငွေကြေးရှိတဲ့ ရွာကလေး နာဂစ်အပြီးမှာ နာလန်မထူတော့ပါဘူးတဲ့။ နာလန်ထူအောင်သာ လုပ်ပေးခဲ့မယ်ဆိုရင် ရွာကလေးပြန်သာယာလာမှာ မလွဲပါ။ ခုတော့ ရွာသားအများက ကဏန်း ပုစွန်ထောင်စားကြရတာတဲ့ (စိုက်ပျိုးလို့ မရဘူးလေ)။ ထောင်စားတာ။ သည်အဘိုး စဉ်းစားကြည့်တယ်။ ထောင်လို့ရတဲ့ ကဏန်း ဘယ်လိုစား။ အဝယ်ဒိုင်ပို့ (သည်အဘိုး တကယ်မသိပါဘူး)။

တစ်ခါတော့ သည်အဘိုးတို့နဲ့ အတူနေခဲ့ဖူးတဲ့ သမီးလေး ကလေးဆွဲပြီး အိမ်တက်လာပါတယ်။ လင်ရပြီး လင်နောက် ဆံထုံးပါမလေးပါ။ အဖေကြီး ကလေးက တီဘီရှိတယ် ပြောတယ်။ မြို့ကြီး တစ်မြို့နားက ရပ်ကွက်ကြီးမှာ နေတာပါ။ ဟဲ့ နင်တို့ ဘာနဲ့ စား (ဟုတ်တယ်လေ။ တီဘီဆို အာဟာရက အရေးကြီးတယ်မဟုတ်ဘူးလား)။ ယောက်ျားဆန်စက်က အထိန်းခေါ်ရင် အာစိုတာပေါ့တဲ့ (ခေါ်ပါဘူး အဖေကြီးရယ်တဲ့)။ မှန်တန်းကတော့ ညည ၅၀၀၀ ရ စားတာပေါ့၊ မရတော့လည်း ဘာမှ စားစရာရှိဘူးပေါ့ အဖေကြီးရာတဲ့။

သည်တော့ ကိုစော - မနော် ကဏန်း ထောင်ရ မရ။ သည်အဘိုးစာရင်းချုပ်ကြည့်တယ်။

တစ်။ ။ရွာလေးဆင်းရဲရတယ်။ ၅၀၊ ၆၀၊ ၇၀ (၁၉၅၀) လွန်နှစ်တွေမှာ ယိုးဒယားက ရွာငယ်အားလုံးဆင်းရဲကြတယ်။ တောင်ပေါ်ရွာတွေ၊ နယ်စွန်နယ်ဖျားတွေဆိုးပေါ့။ ဘုရင်ကြီး ဘူမိဘောက ဦးဆောင်ပြီး တစ်ရွာထုတ်ကုန်တစ်ခု ပရိဂရမ်ချတယ်။ ခု ယိုးဒယားမှာ ရွာမရှိဘူးတဲ့။ ဆက်တယ်လိုက်တောင်း (satellite towns) အများဖြစ်ကုန်ပြီတဲ့။ ကိုစော-မနော်တို့ရွာကတော့ ဟုတ်ပါဘူး။ မြန်မာပြည်က ရွာအများကတော့ ရွာငယ်ဇနပုဒ် မီးလေးလှုပ်တုတ်က မတက်ချင်သေးပါဘူး။ ဘာလို့လဲဆိုတော့ (အဲသည်ဇနပုဒ်ကဗျာကို ကြိုက်လို့ဖြစ်မယ်) သည်အဘိုးတို့...။

နှစ်။ ။ပညာတတ်နည်းတယ်။ ခု ယိုးဒယားမှာ ပညာရေးကို အစိုးရက တာဝန်ယူသတဲ့။ ကျောင်းလာအပ်တဲ့ မိဘကို ဆုချပါသတဲ့။ ဂူထဲပိတ်မိနေတဲ့ ကလေး ၁၃ ယောက်ကိုလည်း မရအရပြန်ကယ်တယ်။ ကျောင်းသားက (တိုင်းပြည်အတွက်) အရေးကြီးသတဲ့။ သည်အဘိုးတို့ တိုင်းပြည် ကျေးရွာက ကလေးတွေ၊ အိုး တွေ့ခဲ့ပါ့။ လမ်းထိပ်က လက်ဖက်ရည်ဆိုင်မှာ။ ခေါင်းဦးစွန်းဖုတ် အနီရောင်ဆိုးထားတယ်။ ဆိုင်အကူ လုပ်နေတယ်။ ဘာဖြစ်လို့ သည်လိုဖြစ်ရသလဲ။ သည်အဘိုးတို့ ...(မနော် ကလေး ခြောက်ယောက် ကျောင်းပြီးပါ့မလားနော်)။

သုံး။ ။နာဂစ်အပြီးမှာ ထိုးဆိုးသွားတဲ့ ကိုစော-မနော်တို့ကို (သည်အဘိုးတို့) မေ့ထားကြတယ်။ မေးထူးခေါ်ပြောတောင် (အမတ်မင်း) မလုပ်ခဲ့ဘူး။ အနေကလည်း ဝေးပြန်၊ အခြေကလည်း သေးပြန်၊ သူတို့ကလည်း မဝိုတတ်ရှာပြန်ဆိုတော့ သူတို့ကို မကြည့်မိခဲ့ကြဘူး (ခုမှ ဟာ ...ရတာပါ) ဘာဖြစ်လို့ မကြည့်ဖြစ်တာလဲ။ သည်အဘိုးတို့...။

တော်ပါပြီ၊ သည်အဘိုး နံပါတ်ထပ် မထိုးတော့ပါဘူး။ ထပ်ထိုးလေ ပိုရှပ်လုံးပေါ်လေ ဖြစ်စရာ ရှိပါတယ်။ ဟုတ်တယ်လေ၊ သည်လိုလေ။ သည်အဘိုးတို့...။

သိပ်ညံ့တဲ့ သည်အဘိုး(တို့)...။

ဒေါက်တာဝင်းသိန်း (၂-၈-၂၀၁၈)

www.free4readers.com

Batwoman စီးရီးသစ် ခေါင်းဆောင်မင်းသမီး လုပ်ခြင်းအပေါ် တုံ့ပြန်မှုတွေကြောင့် ရူဘီရို့စ်က တွစ်တာ အကောင့်ဖျက်သိမ်း

လော့စ်အိန်ဂျလိစ်၊ ဩဂုတ် ၁၃ – ဩစတြေးလျားဇာတိမင်းသမီး ရူဘီရို့စ် ဟာ ၂၀၁၉ နှစ်ကုန်ပိုင်းလောက် ထုတ်လွှင့်ဖို့ လျာထားတဲ့ Batwoman ရုပ်သံစီးရီးသစ်မှာ လိင်တူဆက်ဆံတဲ့ လင်းနို့မလေး အဖြစ် သရုပ်ဆောင်မယ်လို့ သူမရဲ့ တွစ်တာစာမျက်နှာမှာ ရေးသားကြေညာလိုက်တဲ့အခါ ပရိသတ်အများစုက အားပေးပေမဲ့ တချို့က အဲသည်ဇာတ်ရုပ်သူမနဲ့ မသင့်တော်ကြောင်း အမျိုးမျိုး ဝေဖန်ရှုတ်ချရေးသားကြပါတယ်။

'ရူဘီဟာ လိင်တူဆက်ဆံသူ မဟုတ်လို့ Batwoman မလုပ်သင့်ဘူးလို့ ဝေဖန်တာမျိုးက သိပ်ပေါက်တတ်ကရ ဆန်လွန်းပါတယ်၊ ကျွန်မတို့ မိန်းမသား အချင်းချင်းရှုတ်ချတဲ့အခါ တခြားအုပ်စုတွေ ရှုတ်ချတာထက် ပိုနာကျင်ပါတယ်' လို့ ဩစတြေးလျားဇာတိမင်းသမီးရူဘီက သူမရဲ့တွစ်တာအကောင့် မဖျက်သိမ်းခင် ရေးသားခဲ့ပါသေးတယ်။

သူမဟာ လင်းနို့မလေး နဲ့ ၎င်းရဲ့ပင်ကိုစရိုက် လိင်တူဆက်ဆံသူ ကီတပ်ကိန်းအဖြစ် CW Network က လွှင့်မယ့် Batwoman ရုပ်သံစီးရီးသစ်မှာ သရုပ်ဆောင်ခြင်းဟာ သူမရဲ့ ငယ်ဘဝ အိပ်မက် လက်တွေ့ဖြစ်လာတာပါလို့ ဆိုပါတယ်။

SNZ

[ref:aceshowbiz, Aug 13,2018.]

ရော့ခ်အဆိုတော် ဂျွန်မေယာ အိမ် ဖောက်ထွင်းခံရ

လော့စ်အိန်ဂျလိစ်၊ ဩဂုတ် ၁၃ – ရော့ခ်အဆိုတော် ဂျွန်မေယာရဲ့ လော့စ်အိန်ဂျလိစ်မြို့ ဘီဗာလီဟေးလ်မြို့နယ်က အိမ်မှာ ဩဂုတ်လ ၁၀ ရက်နေ့က ဖောက်ထွင်းခိုးယူခံရလို့ ဒေါ်လာ နှစ်သိန်းဖိုး ဆုံးရှုံးသွားကြောင်း သိရပါတယ်။

သံသယရှိတဲ့ သူဟာ အဲသည်နေ့က အိမ်ခန်းပြတင်းပေါက်မှန်ချပ်ကို ရိုက်ခွဲပြီး အိမ်ထဲဝင်ကာ ခိုးယူသွားရာမှာ ဂျွန်စုဆောင်းထားတဲ့ အဖိုးတန် လက်ပတ်နာရီ အတော်များများ အပါအဝင် တူရိယာပစ္စည်းနဲ့ ကိုယ်ပိုင်ပစ္စည်းတွေ သူခိုးလက်ထဲ ပါသွားတယ်လို့ TMZ က ဖော်ပြပါတယ်။ အခင်းဖြစ်ပွားချိန်က အိမ်ထဲမှာ ဘယ်သူမှမရှိဘဲ လုံခြုံရေးဝန်ထမ်းတစ်ဦး ပြတင်းမှန်ကွဲနေတာတွေ့မှ ရဲကိုသတင်းပေးခဲ့တာပါ။

ဂျွန်ဟာ ၂၀၁၈ အစောပိုင်းက Maroon 5 ပေါ့ပ်ဂီတအဖွဲ့ ခေါင်းဆောင် အာဒမ်လီဗိုင်းရဲ့ ၃.၆ ဧက အကျယ်ခြံနဲ့ အိမ်ကို ဒေါ်လာ ၁၃.၄ သန်းဖြင့် ဝယ်ယူခဲ့တာလို့ သိရပါတယ်။ သီးသန့်ဖြစ်တဲ့ အဲသည်အိမ်နဲ့ခြံမှာ ရေကူးကန်၊ ဘတ်စကက်ဘောကစားကွင်း၊ အိပ်ခန်းငါးခန်း၊ ရေချိုးခန်း ခုနစ်ခန်း၊ မီဒီယာခန်း၊ စာကြည့်ခန်း၊ အားကစားရုံနဲ့ စပါးတို့ပါရှိပါတယ်။

SNZ

[ref:aceshowbiz, Aug 13, 2018.]

တိုတိုထွာထွာ သတင်းအဖြာဖြာ

ဂျိမ်းစ်ဘွန်းဇာတ်ပို့ မင်းသမီး သူမဇာတ်ကောင်ပါဝင်တဲ့ ဝတ္ထု ရေးသား

• ၂၀၀၈ ခုနှစ် ဂျိမ်းစ်ဘွန်းဇာတ်ကား Quantum of Solace မှ ဇာတ်ပို့မင်းသမီး ဂျမ်မာအာတာတန်ဟာ အဲသည်ဇာတ်ကားမှ သူမရဲ့ ဇာတ်ကောင် စတော်ဘယ်ရီဖိးလ် အဓိကပါဝင်တဲ့ ဝတ္ထုတိုတစ်ပုဒ်ကို Woke Bond Woman ခေါင်းစီးတပ် ရေးသားထားကြောင်း Cover Media ကို ၂၀၁၈ ခုနှစ် ဩဂုတ်လ ၁၃ ရက်နေ့က ပြောပါတယ်။

ရော့ခ်အဆိုတော် မယ်ရီလင်မင်ဆန်ရဲ့ မုဒိမ်းမှု ရုပ်သိမ်းပေး

• အမေရိကန် ရော့ခ်ဂီတအဆိုတော် မယ်ရီလင်မင်ဆန် ဟာ ၂၀၁၁ ခုနှစ်က အမျိုးသမီးတစ်ယောက်ကို မုဒိမ်းကျင့်မှုအတွက် အထောက်အထားမခိုင်လုံလို့ လော့စ်အိန်ဂျလိစ် ခရိုင်ရှေ့နေရုံးက အမှုရုပ်သိမ်းပေးလိုက်ပြီ ဖြစ်ကြောင်း TMZ က ဖော်ပြပါတယ်။

HKK

[ref:ace/bbc, Aug 13, 2018.]

ဝေရက်

ယခုတစ်ပတ်ကြည့်စရာ ဒီဗီဒီမှာ

BREAKING IN

ရှောင်ရပ်ဆယ်ဟာ သူမဖခင်ကြီး အိုင်းဆက် သတ်ဖြတ်ခံရပြီးနောက် သူမရဲ့ သမီး ဂျက်စမင်၊ သား ဂလိုဗာတို့နဲ့ အတူ သူမကြီးပြင်းခဲ့တဲ့ အိမ်ကိုပြန်သွားပါတယ်။ အဲသည် အိမ်ကြီးဟာ လူခေါင်တဲ့ အရပ်မှာ တည်ရှိပြီး လက်ကိုင် အဝေးထိန်း မော်နီတာ တစ်ခု အပါအဝင် နောက်ဆုံးပေါ် လုံခြုံရေးစနစ်မျိုးစုံ တပ်ဆင်ထားပါတယ်။

ပီတာ၊ ဒန်ကင်၊ ဆမ်နဲ့ ခေါင်းဆောင် အယ်ဒီ ဆိုတဲ့ ရာဇဝတ်ကောင်လေးဦးဟာ ရှောင်တို့ အရင် အဲသည်အိမ်ကြီးထဲ ရောက်နေမှန်း သူတို့မသိလိုက်ဘူး။ အိမ်အပြင်မှာ ရှောင်ရှိတုန်း ဂျက်စမင်နဲ့ ဂလိုဗာတို့ကို လူဆိုးတွေက ဓားစာခံအဖြစ် ဖမ်းချုပ်ပြီး ပီတာက သစ်တောထဲ ဝင်ပြေးသွားတဲ့ ရှောင်ကို လိုက်ဖမ်းပေမဲ့ သူမက ၎င်းကိုသတိမေ့လဲအောင် ရိုက်ချလိုက်တယ်။ ပြီးတော့ ပီတာကို ပါးစပ်အဝတ်ဆို့ပြီး ကြိုးတုပ်ထားရစ်ကာ အင်တာကွမ်းဖြင့် အိမ်ထဲကို ခေါ်တယ်။

အိမ်ကြီးထဲက အိုင်းဆက်ရဲ့ မီးခံသေတ္တာထဲမှာ ရှိမယ်လို့ မိမိတို့ယူဆတဲ့ ငွေသားဒေါ်လာ လေးသန်းကို ရယူဖို့ လာခဲ့ကြတာဖြစ်ကြောင်း၊ အိုင်းဆက်ဟာ မသေခင်က စီးပွားရေးမသမာမှုအတွက် အာဏာပိုင်တွေရဲ့ စုံစမ်းစစ်ဆေးခြင်းခံနေရပြီး ၎င်းရဲ့ပိုင်ဆိုင်မှုတွေကို ရောင်းစားခဲ့ကြောင်း ဆမ်က သူမကို ပြောပြတယ်။

လူဆိုးတွေက လုံခြုံရေးစနစ်ကိုဖျက်လိုက်လို့ လုံခြုံရေးအေဂျင်စီက ရဲစခန်းကို မဆက်သွယ်ခင် ၎င်းတို့ ဖောက်ထွင်းခိုးယူပြီး ထွက်ပြေးဖို့ မိနစ်၉၀ ပဲ အချိန်ရတော့တာကြောင့် မီးခံသေတ္တာကို အမြန်လိုက်ရှာကြတယ်။

နောက်ဆုံးတော့ ရှောင်ဟာ အိမ်ထဲရောက်သွားတယ်။ အယ်ဒီနဲ့ ဒန်ကင်က ကလေးတွေကို သတ်မယ် ဖြတ်မယ်လို့ ခြိမ်းခြောက်တော့ ဂျက်စမင်က မီးခံသေတ္တာဆီ လိုက်ပြတယ်။ မီးခံသေတ္တာ ဖွင့်နည်းသိသူကတော့ ပီတာပဲရှိမှန်း ရှောင်သိလို့ ၎င်းလည်ပင်းကို ဓားထောက်ပြီးတော့ ထဲပြန်ခေါ်လာကာ သူမကလေးတွေကို လွှတ်ပေးဖို့ အယ်ဒီကို ပြောတယ်။ အယ်ဒီက ပီတာကို ပစ်သတ်လိုက်တော့ ရှောင်လည်း သစ်တောထဲ ပြန်ဝင်ပြေးသွားရတယ်။ ပီတာရဲ့ လည်ဆွဲထဲမှာ ကွန်ပျူတာစကားဝှက် ပါတဲ့ ယူအက်စ်ဘီလေးရှာတွေ့လို့ အယ်ဒီက အဲဒါကိုသုံးပြီး မီးခံသေတ္တာဖွင့်လို့ရသွားတယ်။ သူနဲ့ ဆမ်တို့က ငွေတွေအားလုံး အိတ်ထဲထည့်ပြီး ကလေးတွေရော အိမ်ကို ပါမီးရှို့ကာ ပြေးဖို့ ကြံစည်တော့တယ်။ အယ်ဒီ့ အကြံ တကယ် အောင်မြင်ပါ့မလား။ ရှောင် တစ်ယောက် သူမကလေးတွေကို မီးဘေးက လွတ်အောင် ကယ်နိုင်ပါဦးမလား။ အိုင်းဆက်ရဲ့ ဒေါ်လာလေးသန်း ဘယ်သူ အပိုင်ရမလဲ ဆိုတာ ဆက်လက်ရှုစားစေချင်ပါတယ်။

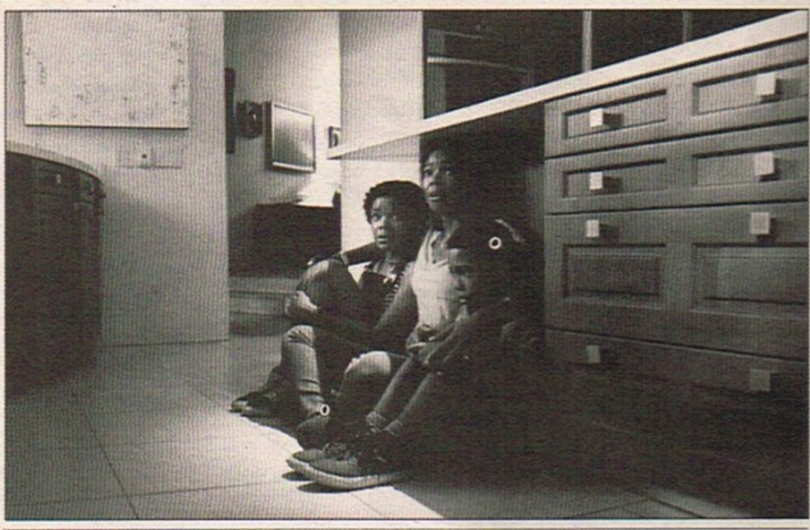

ရှောင်တစ်ယောက် သူမကလေးတွေကို မီးဘေးက လွတ်အောင် ကယ်နိုင်ပါဦးမလား။

*

ဒါရိုက်တာ ဂျိမ်းမက်တိလ်ရိုက်ကူးပြီး မေဘရီးလ်ယူနီယံ၊ ရှိုလာတေလာ၊ ဂျိမ်းလိုပက်စ်နဲ့ ဗီလ်ပက်ကာတို့ ခေါင်းဆောင်ပါဝင်ထားတဲ့ သည်ဇာတ်ကားဟာ IMdb အဆင့် ၅.၁ ရပြီး ဝေဖန်ရေးဆရာ တချို့ နှစ်သက်ပေမဲ့ Don't Breathe နဲ့ Panic Room စတဲ့ ဇာတ်ကားတွေလို နေအိမ်ကျူးကျော်ဖောက်ထွင်းမှု ဇာတ်လမ်းတစ်ပုဒ် အနေနဲ့ ရင်တမမနဲ့ အစအဆုံး ရှုစားရမယ့် လျှို့ဝှက်သည်းဖို ဇာတ်ကားဖြစ်ပါတယ်။ ယူနီဗာဆယ်မှ ကြာမြင့်ချိန် ၈၈ မိနစ်ရှိ ဒီဗီဒီအဖြစ် ထုတ်လုပ်ဖြန့်ချိထားပါတယ်။ ဝေရက်

အမေရိကန်နိုင်ငံ၌ ဝင်ငွေအကောင်းဆုံး ရုပ်ရှင် ၁၀ ကား

စဉ်	ဇာတ်ကား	အမျိုးအစား	တစ်ပတ်စာဝင်ငွေ (ဒေါ်လာ)
1.	Mission: Impossible- Fallout	အက်ရှင်	၃၂,၄၇၉,၃၁၃
2.	Christopher Robin	ဒရာမာ	၃၇,၅၈၉,၃၁၇
3.	The Spy Who Dumped me	ဟာသ	၁၇,၉၆၀,၁၈၅
4.	Mamma Mia!-2	တေးသံစုံ	၁၅,၇၆၄,၆၅၀
5.	Hotel Transylvania-3	ကာတွန်း	၁၃,၅၂၁,၅၁၀
6.	The Equalizer-2	လျှို့ဝှက်သည်းဖို	၁၃,၀၈၉,၆၆၃
7.	Ant -man & the Wasp	သိပ္ပံ–အက်ရှင်	၁၀,၁၈၈,၉၀၉
8.	The Darkest minds	သိပ္ပံ–စွန့်စားခန်း	၈,၈၄၅,၅၃
9.	Incredibles-2	ကာတွန်း	၈,၂၁၀,၃၁၀
10.	Teen Titans Go! to the Movies	ကာတွန်း	၇,၈၅၁,၉၈၇

Source: boxoffice mojo.com

အမေရိကန်နိုင်ငံ၌ အရောင်းရဆုံး ဓာတ်ပြားအယ်လ်ဘမ် ၁၀ ချပ်

စဉ်	အယ်လ်ဘမ်	ဂီတပညာရှင်
1.	Scorpion	Drake
2.	Songs for the Saints	Kenny Chesney
3.	beerbongs & bentleys	Post Malone
4.	Goodbye & Good Riddance	Juice WRLD
5.	Invasion of Privacy	Cardi B
6.	?	XXXTENTACION
7.	Mamma Mia! 2	(Soundtrack)
8.	Vicious	Halestorm
9.	The Greatest Showman	(soundtrack)
10.	Cage To Rattle	Daughtry

Source: Billboard.com

www.free4readers.com

ထိုင်းမှာ ဘုန်းတော်ကြီးတွေ အဝလွန်မှု သတိထားရမယ့်အဆင့် ရောက်လာနေ

ဘုန်းတော်ကြီး ၁၀ ဦးမှာ တစ်ဦးက ဆီးချိုရှိနေကြောင်း လေ့လာမှုမှာ တွေ့ရပါတယ်။

ဩဂုတ် ၁၄ – ထိုင်းနိုင်ငံရဲ့ ဘုန်းတော်ကြီးတွေ ဝဖြိုးလာမှုဟာ အလွန်မြင့်တက်လာတဲ့အတွက် အစိုးရက တစ်နိုင်ငံလုံးမှာ အသိပေးချက်ထုတ်ပြန်ခဲ့ရတယ်လို့ဆိုပါတယ်။

ဇွန်လတုန်းက ထိုင်းပြည်သူ့ကျန်းမာရေးဝန်ကြီးဌာနတာဝန်ရှိသူတွေက ဘုန်းတော်ကြီးတွေကို ကျန်းမာရေးနဲ့ပိုမိုညီညွတ်တဲ့ ဆွမ်းလောင်းလှူဖို့ လူတွေကို တိုက်တွန်းခဲ့ပါတယ်။

ဌာနရဲ့လက်ထောက်အထွေထွေ အုပ်ချုပ်ရေးမှူး အမ်ပွန်ဘီဂျာပိုပီတက်က ဘုန်းတော်ကြီးတွေအနေနဲ့ ဘုန်းကြီးကျောင်းဝင်းကို သန့်ရှင်းတာလိုမျိုး ကိုယ်ခန္ဓာလှုပ်ရှားမှု အမျိုးမျိုးကိုလုပ်ဖို့လည်း အကြံပြုပါတယ်။

ထိုင်းမှာအဝလွန်မှုဟာ ကြောက်စရာကောင်းလောက်တဲ့ ပမာဏကို ရောက်ရှိနေပြီး မလေးရှားပြီးရင် အာရှမှာ ဒုတိယအဝဆုံးနိုင်ငံ ဖြစ်နေပါတယ်။ ထိုင်းအမျိုးသား သုံးဦးမှာ တစ်ဦးက အဝလွန်နေပြီး အမျိုးသမီး ၄၀ ရာခိုင်နှုန်းကျော်က အနည်းငယ် အိုဗာဝိတ်ဖြစ်နေကြောင်း ထိုင်းအမျိုးသားကျန်းမာရေးဆန်းစစ်ချက်စစ်တမ်းမှာ တွေ့ရပါတယ်။

ဘုန်းတော်ကြီးတွေဟာ သည်ပြဿနာကို အဦးဆုံးကြုံတွေ့နေသူတွေ ဖြစ်ပါတယ်။ ဘုန်းတော်ကြီးထက်ဝက်နီးပါးက အဝလွန်သူတွေ ဖြစ်နေကြောင်း ချူလာလောင်ကွန်းတက္ကသိုလ်လေ့လာမှုတစ်ခုမှာ ဖော်ပြပါတယ်။ ဘုန်းတော်ကြီး၄၀ရာခိုင်နှုန်းကျော်ဟာ ကိုလက်စထရောမြင့်မားနေပြီး ၂၅ရာခိုင်နှုန်းနီးပါးက သွေးတိုးရှိနေပြီး ဘုန်းတော်ကြီး၁၀ ဦးမှာ တစ်ဦးက ဆီးချိုရှိနေကြောင်း လေ့လာမှုမှာ တွေ့ရပါတယ်။

'ကျွန်တော်တို့ဘုန်းတော်ကြီးတွေမှာ အဝလွန်တာက အချိန်ကိုက်ဗုံးဖြစ်နေတယ်'လို့ ဘန်ကောက်မှာရှိတဲ့ အစားအစာနဲ့ အာဟာရပါမောက္ခဂျောင်ဂျစ်အန်ကာတာဗာနစ်က ပြောပါတယ်။ 'ဘုန်းတော်ကြီးအများစုက ကာကွယ်နိုင်တဲ့ ရောဂါအများစုကို ခံစားနေရတယ်'

ထိုင်းဘုန်းတော်ကြီးတွေရဲ့ စားသောက်မှုပုံစံကိုသုတေသီတွေကလေ့လာတဲ့အခါ သူတို့ ခေါင်းရှုပ်သွားကြပါတယ်။ ဘုန်းတော်ကြီးတွေဟာ သာမန်ပြည်သူတွေထက် ကယ်လိုရီစားသုံးမှုနည်းပေမဲ့ အဝလွန်သူ များနေပါတယ်။

အဓိက တရားခံကတော့ 'အချိုရည်တွေပေါ့'လို့ ပါမောက္ခဂျောင်ဂျစ်က ပြောပါတယ်။

ဘုန်းတော်ကြီးတွေဟာ နေ့လွဲညစာမစားရတဲ့အတွက် သူတို့ရဲ့ စွမ်းအင်ပမာဏမြင့်တက်စေဖို့ အချိုကဲထားတဲ့ စွမ်းအားဖြည့်အချိုရည် အပါအဝင် အချိုရည်တွေကို သောက်သုံးကြပါတယ်။

ဒါအပြင်သကြားများတဲ့အချိုရည်တွေနဲ့ အဆီများတဲ့ အစားအစာတွေကို ဘာသာရေးအခမ်းအနားတွေမှာ ဆပ်ကပ်လှူဒါန်းတာဟာ မရည်ရွယ်ဘဲ ကျန်းမာရေးထိခိုက်စေပါတယ်။

'အချိုရည်တွေ၊ သစ်သီးဖျော်ရည်ဘူးတွေ၊ မုန့်အချိုတွေအပြင် စားစရာအများစုက ဆိုင်က ဝယ်တာဖြစ်တဲ့အတွက် ဒါတွေမှာ MSG(အချိုမှုန့်)အများအပြားပါဝင်ပြီး အသားဓာတ်နဲ့အမျှင်ဓာတ် နည်းပါးနေတယ်' လို့ ပါမောက္ခဂျောင်ဂျစ်က ဆိုပါတယ်။ သည်လိုအစားအစာတွေဟာ ဘုန်းတော်ကြီးတွေကို လှူဒါန်းလေ့ရှိတာတွေဖြစ်ပါတယ်။

ထိုင်းအစိုးရနဲ့ ဘာသာရေးအာဏာပိုင်တွေနဲ့အတူ ပါမောက္ခဂျောင်ဂျစ်ဟာ ကျန်းမာသော ဘုန်းတော်ကြီး၊ ကျန်းမာသော အာဟာရပရောဂျက်ကို စီမံခန့်ခွဲနေပါတယ်။ ထိုင်းကျန်းမာရေးမြှင့်တင်မှုဖောင်ဒေးရှင်းက ရန်ပုံငွေချမှတ်ပေးတဲ့ ပရောဂျက်ရဲ့ ရည်ရွယ်ချက်က ထိုင်းဘုန်းတော်ကြီးတွေကိုအာဟာရနဲ့ ခန္ဓာကိုယ်ကြံ့ခိုင်မှုတွေအကြောင်း အသိပညာပေးဖို့ ဖြစ်ပါတယ်။

> “ ဘုန်းတော်ကြီး ၁၀ ဦးမှာ တစ်ဦးက ဆီးချိုရှိနေကြောင်း လေ့လာမှုမှာ တွေ့ရပါတယ် ”

၂၀၁၆ ခုနှစ်က ကနဦးလုပ်ငန်းမှာ ဘုန်းကြီးကျောင်းနဲ့ သံဃာ့တက္ကသိုလ်တစ်ခုက ဘုန်းတော်ကြီး ၈၂ ပါး ပါဝင်ပြီး ရလဒ်တွေက ကောင်းမွန်ပါတယ်။ ကိုယ်အလေးချိန်လျော့ကျမှုနဲ့ ကိုလက်စထရောနိမ့်ကျမှုတို့ကို မှတ်တမ်းတင်နိုင်ခဲ့ပါတယ်။

စုပြည့်စုံ

[ref: NYtimes, Aug 14, 2018.]

တရုတ်က လူနာတင်ကား တံခါးဖွင့်မရလို့ ဒဏ်ရာရဘောလုံးသမား ဒုက္ခရောက်

ဩဂုတ် ၁၃ – အရေးပေါ်လူနာတင်ယာဉ်တစ်စီး တံခါးကျပ်ပြီးဖွင့်လို့မရတာကြောင့် အသက်လုရှုနေရတဲ့ တရုတ်ဘောလုံးသမား တစ်ယောက် ကွင်းထဲမှာမိနစ်အနည်းငယ်ကြာ ဆက်လှဲနေခဲ့ရတဲ့ဖြစ်စဉ်တစ်ခု တရုတ်နိုင်ငံမှာ ဖြစ်ပွားခဲ့ပါတယ်။

သည်ဖြစ်ရပ်ကြောင့် တရုတ်စူပါလိဂ် (CSL) ချန်ပီယံဖြစ်တဲ့ ကွမ်ကျိုးအဲဗားဂရန်းနည်းပြအီတလီဂန္ထဝင်ကစားသမား ဖာဘီယိုကန်နဗားရိုးကို ဒေါသထွက်စေခဲ့ပြီး ပရိသတ်တွေနဲ့ တရုတ်မီဒီယာတွေကလည်း ချန်ချွန်းယာတိုင်းအသင်းသား ဝမ်ရှောက်တင်း အပေါ်အပျော်တမ်းသာ ကုသခဲ့တယ်လို့ ဝေဖန်ရှုတ်ချခဲ့ကြပါတယ်။

ကန်နဗားရိုးအသင်းကို ၃–၂နဲ့ အနိုင်ရခဲ့တဲ့ အိမ်ရှင်အသင်းရဲ့ ကွင်းလယ်ကစားသမား မျက်နှာကိုကွမ်ကျိုးအသင်းကစားသမား ယန်လီယုရဲ့ ပခုံးနဲ့ မတော်တဆ ရိုက်မိခဲ့ပါတယ်။

အသက် ၃၂နှစ်ရှိ ဝမ်ကို နှစ်ဖက်လုံးက ဆေးဝန်ထမ်းတွေ အပြေးလာရောက် ကူညီခဲ့ကြပြီး မျက်နှာမှောက်လျက်နဲ့ သတိမေ့နေတဲ့ဝမ်အတွက် နှစ်ဖက်အသင်းသားတွေစိုးရိမ်စိတ်မြင့်တက်ခဲ့ပါတယ်။

လူနာတင်ယာဉ်နဲ့လူနာထမ်းစင်ကိုအရေးတကြီးခေါ်ခဲ့ပါတယ်။ ဝမ်ရဲ့လျှာခေါက်သွားပုံရပါတယ်။ ဆေးဝန်ထမ်းတွေက အရေးပေါ်တင်လူနာယာဉ်ကားတံခါးကိုအားသွန်ခွန်စိုက်ဖွင့်ပေမဲ့ တံခါးကလှုပ်ရုံသာရှိပါတယ်။ လူနာဟာလည်း ကွင်းထဲမှာ မိနစ်ပေါင်းများစွာ အချိန်ကြာမြင့် နေခဲ့ရပါတယ်။

တံခါးဖွင့်လို့ရသွားချိန်မှာ ဝမ်လည်း သတိရလာပြီဖြစ်ပါတယ်။ သူ့ကို ထမ်းစင်နဲ့တင်ပြီးနောက် ဆေးရုံကို ပို့ဆောင်ခဲ့ပါတယ်။ အချိန်ကြန့်ကြာမှုကြောင့် ထိခိုက်မှု တစ်စုံတစ်ရာမရှိခဲ့ဘူးလို့ နောက်ပိုင်းမှာ ထုတ်ပြန်ခဲ့ပါတယ်။

နာမည်ကျော်ကစားသမားတွေ နည်းပြတွေကို လစာအများကြီးပေးကာ စာချုပ်ချုပ်ထားတဲ့ နည်းပြကန်နဗားရိုးရဲ့ အသင်းအနေနဲ့သည်ဖြစ်ရပ်ဟာ ရှက်စရာဖြစ်ပါတယ်။

'ကစားသမားတွေရဲ့အသက်ကို လျစ်လျူမရှုထားနိုင်ဘူး' လို့ အင်ဖော်မေးရှင်းတိုင်းမ်နေ့စဉ် သတင်းစာမှာ ဖော်ပြထားပါတယ်။

'အရေးပေါ်လူနာတင်ယာဉ်ဟာ ရုပ်ပြတစ်ခုလား'လို့ဝေဘိုမှာ ပရိသတ်တစ်ယောက်က ရေးတင်ထားပါတယ်။]

နှင်းသန့်

[ref: AFP, Aug 13, 2018.]

အမေရိကန်အနှံ့က မြို့တွေမှာ လျှပ်စစ်စကူတာတွေကို ရန်လိုတုံ့ပြန်မှုတွေ ကြုံတွေ့နေ

ဩဂုတ် ၁၁ – သဘာဝပတ်ဝန်းကျင်ကို ထိန်းသိမ်းတဲ့နည်းနဲ့ သွားလာနိုင်တယ်လို့ သတ်မှတ်ထားတဲ့ လျှပ်စစ်စကူတာတွေဟာ အမေရိကန်က မြို့တွေမှာ ဒေါသတကြီး တုံ့ပြန်မှုတွေနဲ့ ကြုံတွေ့နေရပါတယ်။ ကယ်လီဖိုးနီးယားမှာ ရုံးချုပ်တည်ရှိတဲ့ Lime, Brid နဲ့ Spin လိုမျိုး နည်းပညာကုမ္ပဏီကြီးတွေက ဒေါ်လာဘီလျံချီမြှုပ်နှံထားပါတယ်။

သည်ကုမ္ပဏီတွေက စုပေါင်းပြီး အမေရိကန်ရဲ့ မြို့ ၁၀၀ ကျော်မှာလည်ပတ်နေကာ ပဲရစ်အပါအဝင် ဥရောပမှာ ဒါဇင်ဝက်နီးပါးလောက် ရှိနေပါတယ်။ သူတို့တွေကို ဗြိတိန်မှာ တားမြစ်ထားဆဲ ဖြစ်ပါတယ်။

သည်စကူတာတွေကို အက်ပ်ကတစ်ဆင့် မှာယူနိုင်ပါတယ်။ သူတို့ကို သော့ဖွင့်ဖို့တစ်ဒေါ်လာနီးပါးကုန်ကျပြီး တစ်မိနစ်ငှားရမ်းခက ၁၅ ဆင့် ဖြစ်ပါတယ်။ မီးပွိုင့်တွေနဲ့ ခြေကျင်သွားလာသူတွေ အပါအဝင် မြို့ပြယာဉ်ပိတ်ဆို့မှုတွေကို ရှောင်ရှားပြီး သုံးစွဲသူတွေဟာ မြို့အနှံ့လျှောက်သွားနိုင်ပါတယ်။

မြို့အာဏာပိုင်တွေအရ ရလဒ်ကတော့ လမ်းတွေပေါ်မှာ ဝရုန်းသုန်းကားဖျက်ဆီးမှုတွေ ဖြစ်လာတယ်လို့ သိရပါတယ်။ လမ်းလျှောက်သွားလာသူတွေဟာ တစ်နာရီ ၁၅ မိုင်နှုန်း ရောက်နိုင်တဲ့ စကူတာတွေရဲ့လမ်းကြောင်းကို တိမ်းရှောင်နေရတဲ့အတွက် တိုင်ကြားမှုတွေ ရှိလာပါတယ်။

သုံးစွဲပြီးတဲ့ အချိန်မှာ စကူတာတွေကို စုပြုံထားမှုကြောင့် ဒေသခံတွေ ဒေါသထွက်ခဲ့ကြပါတယ်။ လက်ရှိအချိန်မှာ စည်ပင်သာယာရေးအဖွဲ့ကလည်း ဒါမျိုးလုပ်ရပ်တွေ တော်လောက်ပြီလို့ ကြေညာခဲ့ပါတယ်။

ဥပမာအားဖြင့် ဆန်ဖရန်စစ္စကိုမှာယာဉ်တွေကို လမ်းပေါ်ကနေဖယ်ရှားဖို့ ဦးတည်နေတဲ့လျှပ်စစ်စကူတာကုမ္ပဏီကို ပိတ်သိမ်းပြီး ရပ်ဆိုင်းဖို့ညွှန်ကြားထားပါတယ်။

ဆန်တာမော်နီကာက ရဲတွေအနေနဲ့ ယာဉ်မောင်းတွေကို မောင်းလိုင်စင်ရှိပြီးဦးထုပ်ဆောင်းထား ရ မယ် ဆို တဲ့ ယာဉ် လမ်းကြောင်း ဥပဒေကို ကျင့်သုံးကြဖို့ညွှန်ကြားခိုင်းထားပါတယ်။

'စကူတာတွေ ရောက်လာတာ တစ်ရက်ပဲရှိသေးတယ်' လို့ ကယ်လီဖိုးနီးယားက Beverly Hill ရဲ့ မြို့တော်ဝန်ဂျူလီယမ်ဂိုးက ပြောခဲ့ပါတယ်။ 'ဒါက သူတို့ ကျွန် တော် တို့ ဆီ ရောက် လာတာ မဟုတ်ဘဲ ဒါတွေကို လုပ်ချင်လို့ ရောက်လာတာပါ' လို့ ပြောခဲ့ပါတယ်။

'သူ တို့ က နောက်ဆက်တွဲကိုမစဉ်းစားကြဘူး၊ နောက်ဆက်တွဲတွေက အရမ်းကိုသိသာနေပြီ၊ လူတွေက အန္တရာယ်ရှိတဲ့ ပုံစံနဲ့ စီးနေကြတယ်၊ သူတို့ဦးထုပ်လဲ မဆောင်းဘူး၊ သူတို့ပစ်လဲသွားနိုင်တယ်'

သည်လုပ်ငန်းကတော့ မြို့တော်က ပို့ဆောင်ရေးပုံစံအသစ်တစ်ခုကို အသားကျသွားမှာဖြစ်တဲ့အတွက် သည်အခက်အခဲတွေက ပွဲဦးထွက်အဖုအထစ်တွေသာ ဖြစ်တယ်လို့ မှတ်ယူနေပါတယ်။

'မြို့တွေနဲ့ Bird မှာ ကာဗွန်လျှော့ချရေးဆိုတဲ့ တူညီတဲ့ရည်မှန်းချက်ရှိတယ်'လို့ Bird ရဲ့ပြောရေးဆိုခွင့်ရှိသူတစ်ဦးက ပြောခဲ့ပါတယ်။

မေသက်

[ref: telegraph, Aug 11, 2018.]

www.free4readers.com

အမေရိကန်ရဲ့ ဆိုလာပြားကုန်သွယ်ခွန် စည်းဖောက်တယ်လို့ တရုတ်က WTO ကို တိုင်စာပို့

ဩဂုတ် ၁၅–ပြန်ပြည့်မြဲစွမ်းအင်လုပ်ငန်းတွေကို အစိုးရအထောက်အပံ့ပေးဖို့နဲ့ သွင်းကုန်တွေကို ကုန်သွယ်ခွန်တွေ ကောက်ခံဖို့ အမေရိကန်ရဲ့ဆုံးဖြတ်ချက်ဟာ ကမ္ဘာ့စီးပွားရေးဈေးကွက်ကို အထူးပျက်ယွင်းစေပြီး တရုတ်ရဲ့ အကျိုးစီးပွားတွေကို ထိခိုက်စေကြောင်း တရုတ်ကုန်သွယ်ရေးဝန်ကြီးဌာနက ပြောပြီး ဒါဟာ ကျယ်ပြန့်တဲ့ ကုန်သွယ်ရေးတိုက်ပွဲမှာ နောက်ဆုံးထိုးနှက်ချက် ဖြစ်ပါတယ်။

တရုတ်ဟာ အမေရိကန်မူဝါဒတွေရဲ့ တရားဝင်မှုကို ဆုံးဖြတ်ပေးဖို့အတွက် ကမ္ဘာ့ကုန်သွယ်ရေးအဖွဲ့ (WTO) ကို တိုင်စာတစ်စောင်ပို့ထားပြီး သည် လုပ်ရပ်ဟာ တရုတ်ရဲ့ အခွင့်အရေးတွေကို ထိခိုက်စေရုံသာမက WTO ရဲ့ အခွင့်အာဏာကိုပါ သေးသိမ်စေကြောင်း ဝန်ကြီးဌာနက သူ့ရဲ့ ဝက်ဘ်ဆိုက်မှာ အင်္ဂါနေ့က ရေးသားထားပါတယ်။

ဝါရှင်တန်ဟာ လေးနှစ်အတွင်း ဘေးကင်းစိတ်ချရေးကုန်သွယ်ခွန်လို့ခေါ်တဲ့ ကုန်သွယ်ခွန်တွေကိုဇန်နဝါရီတုန်းက ချမှတ်ခဲ့ပြီးပထမနှစ်အတွင်း ၃၀ရာခိုင်နှုန်းကုန်သွယ်ခွန်ချမှတ်ရာကနေ လေးနှစ်မြောက်မှာ ၁၅ရာခိုင်နှုန်းကို တဖြည်းဖြည်းလျှော့ချဖို့ စီစဉ်ထားပါတယ်။

'အမေရိကန်ရဲ့ချိုးဖောက်မှုက ဆိုလာပြားလိုမျိုး ကုန်ပစ္စည်းတွေအတွက် ကမ္ဘာလုံးဆိုင်ရာဈေးကွက်ကို အထူးပျက်ပြားစေပြီး တရုတ်ရဲ့ကုန်သွယ်ရေးအကျိုးစီးပွားတွေကို ပျက်စီးစေတယ်။ တရုတ်က WTO အငြင်းပွားမှုဖြေရှင်းရေးနည်းလမ်းကို သုံးတာဟာ သူ့ရဲ့တရားဝင်အခွင့်အရေးတွေ၊ အကျိုးခံစားခွင့်တွေကို ထိန်းသိမ်းဖို့နဲ့ နိုင်ငံပေါင်းစုံ ကုန်သွယ်ရေးစည်းမျဉ်းတွေကို ထိန်းသိမ်းဖို့ဖြစ်တယ်လို့ ကုန်သွယ်ရေးဝန်ကြီးဌာန‌ရဲ့ ထုတ်ပြန်ပါတယ်။

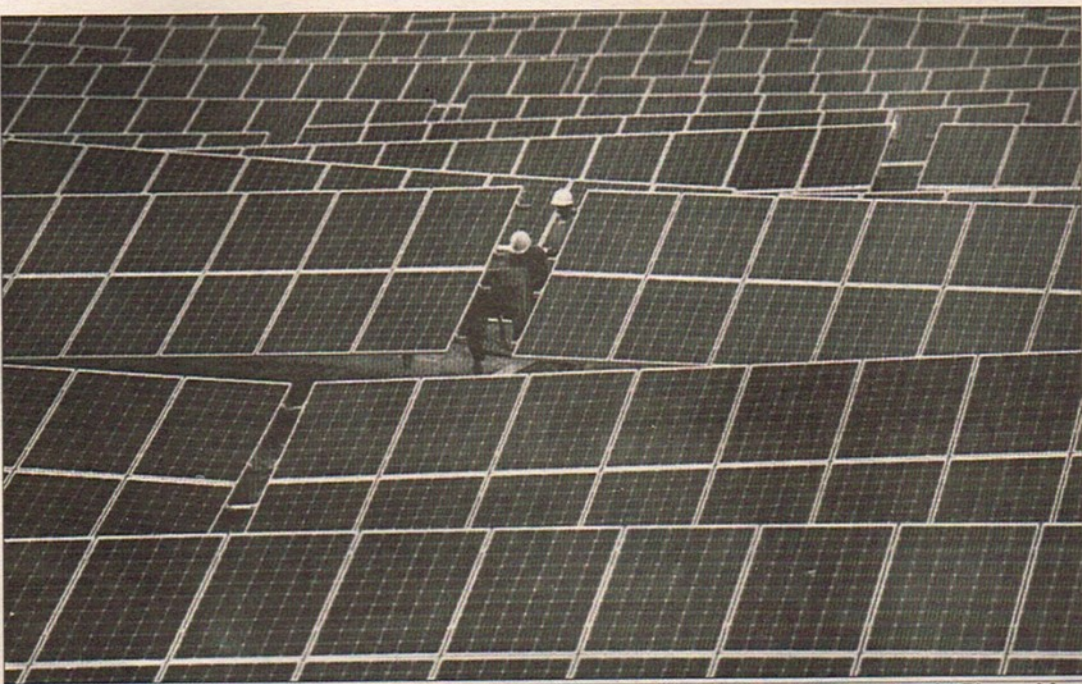

သည်လုပ်ရပ်ကြောင့် တရုတ်ရဲ့ အဓိက ဆိုလာထုတ်လုပ်သူတွေဖြစ်တဲ့ ဂျီစီအယ်လ်၊ ဂျင်ကိုဆိုလာနဲ့ကနေဒီယန်ဆိုလာတို့အပေါ် ချက်ချင်းအကျိုးသက်ရောက်မှု ဖြစ်မှာမဟုတ်ပါဘူး။

သည်လုပ်ရပ်ကြောင့်တရုတ်ရဲ့ အဓိကဆိုလာထုတ်လုပ်သူတွေဖြစ်တဲ့ ဂျီစီအယ်လ်၊ ဂျင်ကိုဆိုလာနဲ့ ကနေဒီယန်ဆိုလာတို့ အပေါ် ချက်ချင်းအကျိုးသက်ရောက်မှုဖြစ်မှာမဟုတ်ပါဘူး။ အကြောင်းကတော့ အစောပိုင်းကုန်သွယ်ရေးအငြင်းပွားမှုတွေဖြစ်ကတည်းက သည်ကုမ္ပဏီတွေက အမေရိကန်ဈေးကွက်ထဲမှာ သူတို့တည်ရှိမှုကို လျှော့ချထားလို့ ဖြစ်ပါတယ်။

အမည်မဖော်လိုတဲ့ တရုတ်အမှုဆောင်တစ်ယောက်က အမေရိကန်ဆိုလာကုန်သွယ်ခွန်တွေဟာ 'ဘေးပန်းကိစ္စ'သာဖြစ်ပြီးတရုတ်စီးပွားရေးအပေါ် ထိခိုက်မှုမရှိသလောက်ဖြစ်ကြောင်း ရိုက်တာသတင်းဌာနကို ပြောပါတယ်။

တရုတ်ပြန်ပြည့်မြဲစွမ်းအင်လုပ်ငန်းအစည်းအရုံးရဲ့ သုတေသီတစ်ဦးဖြစ်တဲ့ ပန်ပန်းက သည်အငြင်းပွားမှုဟာ ကြီးမားတဲ့ ကုန်သွယ်ရေးအငြင်းပွားမှုကို အကျဉ်းချုံ့ပြတဲ့ပုံစံငယ်ကလေးလို့ ဆိုပါတယ်။

'ဆိုလာပြဿနာဖြစ်နေတာကြာလှပါပြီ၊ တရုတ်က ကုန်သွယ်ရေးအငြင်းပွားမှုနဲ့ စည်းချက်ကိုက်အောင်လို့ ဒီကိစ္စကိုရွှေ့တန်းပို့လိုက်တာလို့ ကျွန်တော်ထင်တယ်'လို့သူက ဆိုပါတယ်။

တရုတ်ဟာ အစိုးရထောက်ပံ့ကြေးတွေ၊ ကြီးမားတဲ့ကုန်ထုတ်စွမ်းအားတွေနဲ့ ဈေးနှုန်းမကျကျအောင်ချပြီး ကမ္ဘာ့အမျိုးမျိုးထဲက အမေရိကန်ပြိုင်ဖက်တွေ စီးပွားရေးလုပ်မရအောင် ကြိုးပမ်းနေတယ်လို့ အမေရိကန်က စွပ်စွဲပါတယ်။

တရုတ်ဆိုလာလုပ်ငန်းအစည်းအရုံး (CPIA) ရဲ့ထုတ်ပြန်ချက်တွေအရ အမေရိကန်ဆိုလာကုန်ထုတ်လုပ်မှုဟာ ၂၀၁၁ ခုနှစ်က ၁.၅ ဂီဂါဝပ် ရှိခဲ့ရာက မနှစ်က ဒေဝါလီခံမှုတွေကြောင့် တစ်ဂီဂါဝပ်ကို ကျဆင်းသွားခဲ့ပါတယ်။

တရုတ်က သူ့ကုန်ထုတ်လုပ်သူတွေဟာ အစိုးရတိုက်ရိုက်ထောက်ပံ့မှုကြောင့် အကျိုးခံစားရတာမဟုတ်ဘဲ ပြင်းထန်တဲ့ ပြိုင်ဆိုင်မှုကြောင့် စရိတ်တွေကျဆင်းပြီး အကျိုးဖြစ်ထွန်းရတာပါလို့ ငြင်းချက်ထုတ်ပါတယ်။

'ဆိုလာက ကုန်သွယ်ရေးစစ်တုရင်ကစားပွဲမှာ အစိတ်အပိုင်းတစ်ခုသာဖြစ်ပါတယ်'လို့အမည်မဖော်လိုတဲ့ တရုတ်ဆိုလာလုပ်ငန်းရှင်တစ်ဦးက ဆိုပါတယ်။

'ဒီလိုတိုင်တာက တရုတ်ဆိုလာလုပ်ငန်းအတွက် သေချာပေါက် ကောင်းကျိုးမဖြစ်စေနိုင်ဘူး။ ဘာလို့ဆို ဒီလိုတိုင်လိုက်တဲ့အတွက် ကြီးမားတဲ့ကုန်သွယ်ရေးစစ်ပွဲမှာ မရေရာမှုတွေပဲ ထပ်တိုးလာလို့ဖြစ်တယ်'လို့ သူက ဆက်ပြောပါတယ်။

စုပြည့်စုံ

[ref: Reuters, Aug 15, 2018.]

အမေရိကန်လုပ် အီလက်ထရွန်းနစ်ပစ္စည်းတွေကို သပိတ်မှောက်ဖို့ အာဒိုဂန်တိုက်တွန်း

ဩဂုတ် ၁၅- ဝါရှင်တန်ရဲ့ ပြင်းထန်တဲ့ပိတ်ဆို့မှုကို လက်တုံ့ပြန်တဲ့အနေနဲ့ အိုင်ဖုန်းလိုမျိုး အမေရိကန်ရဲ့ အီလက်ထရွန်းနစ်ပစ္စည်းတွေကို တူရကီက သပိတ်မှောက်မယ်လို့ သမ္မတအာဒိုဂန်က အင်္ဂါနေ့က ပြောခဲ့ပါတယ်။ တင်းမာမှုတွေကနေ ထိန်းမနိုင်သိမ်းမရအခြေအနေကို ရောက်ရှိပြီးနောက်မှာ တူရကီငွေကြေးလိုင်ရာပြန်တက်လာခဲ့ပြီဖြစ်ပါတယ်။

'ကျွန်တော်တို့က အမေရိကန် အီလက်ထရွန်းနစ်ပစ္စည်းတွေကို သပိတ်မှောက်မှာပါ'လို့ အာဒိုဂန်က အန်ကာရာမှာ လုပ်တဲ့ မိန့်ခွန်းတစ်ခုမှာ ပြောခဲ့ပြီး သည်အငြင်းပွားမှုမှာ ညှိနှိုင်းတဲ့ လက္ခဏာတွေ မတွေ့ခဲ့ရပါဘူး။

'အမေရိကန်မှာ အိုင်ဖုန်းရှိသလို အခြားတစ်ဖက်မှာလဲ ဆမ်ဆောင်းရှိတယ်'လို့ သူက ပြောခဲ့ပြီး အမေရိကန်ရဲ့ ကုမ္ပဏီကြီး အက်ပဲလ်ရဲ့ နာမည်ကြီးဖုန်းနဲ့ ထိပ်တန်းကိုရီးယားဖုန်းအမှတ်တံဆိပ်ကို ရည်ညွှန်းပြောဆိုခဲ့ပါတယ်။

'ကျွန်တော်တို့ ဆီမှာလဲ Venus နဲ့ Vestel ရှိတယ်'လို့ သူက ပြည်တွင်းထုတ်တူရကီ အီလက်ထရွန်းနစ်ပစ္စည်းတံဆိပ်တွေအကြောင်းကို ပြောခဲ့ပါတယ်။

အာဒိုဂန်ရဲ့မှတ်ချက်အပြီးမှာ Vestel ရဲ့ ရှယ်ယာက အစ္စတန်ဘူလ်စတော့ခ်ဈေးကွက်မှာ ခုနစ်ရာခိုင်နှုန်းအထိ ထောင်တက်သွားပါတယ်။

တန်ဖိုးကျသွားတဲ့ တူရကီငွေကြေးဟာ ဘယ်လိုပဲဖြစ်ဖြစ် အက်ပဲလ်ထုတ်ကုန်တွေကို တူရကီနိုင်ငံသားတွေက မဝယ်ယူနိုင်တော့ဘူးလို့ လူမှုမီဒီယာပေါ်မှာတချို့ကဟာသလုပ်ခဲ့ပါတယ်။

သောကြာနေ့မှာ အမေရိကန်သမ္မတ ဒေါ်နယ်ထရမ့်က ဝါရှင်တန်အနေနဲ့ တူရကီအတွက် အလူမီနီယမ်နဲ့စတီးလ်သွင်းကုန်ခွန်ကို နှစ်ဆတိုးမြှင့်တယ်လို့ တွစ်တာပေါ်မှာ ရေးသားခဲ့ပြီးနောက် တစ်ပတ်လောက်ကြာအထိ ဖြစ်ပွားနေတဲ့ တူရကီငွေကြေးထိုးကျသွားမှုဟာ အဖက်ဆယ်မရအောင်ဖြစ်ခဲ့ပါတယ်။

တာ့ကစ်ရှ်အဲလိုင်းကလည်း လူမှုမီဒီယာမှာပျံ့နှံ့နေတဲ့ လှုပ်ရှားမှုဖြစ်တဲ့ အမေရိကန်အတွက် ကြော်ငြာလက်မခံဘူးဆိုတဲ့ hastag နဲ့ ပူးပေါင်းမယ်လို့ တွစ်တာပေါ်မှာကြေညာခဲ့ပါတယ်။

'တာ့ကစ်ရှ်အဲလိုင်းအနေနဲ့ ကျွန်တော်တို့တိုင်းပြည်နဲ့ လူမျိုးအတွက်ရပ်တည်မယ်၊ ကျွန်တော်တို့ရဲ့ အေဂျင်စီဆီလိုအပ်တဲ့ ညွှန်ကြားချက်တွေ ထုတ်ပြန်ထားပြီးပြီ'လို့ သည်နိုင်ငံရဲ့အမျိုးသားလေကြောင်းလိုင်းရဲ့ပြောရေးဆိုခွင့်ရှိသူ ယာယာအူစတန်က ပြောခဲ့ပါတယ်။

အမေရိကန်ရဲ့ အီလက်ထရွန်းနစ်ပစ္စည်းတွေကို တူရကီက သပိတ်မှောက်မယ်လို့ သမ္မတအာဒိုဂန်က ပြောခဲ့ပါတယ်။

မေသက်

[ref: AFP. Aug 14, 2018.]

အမေရိကန်သွင်းကုန်တွေအပေါ် တူရကီက အခွန်နှစ်ဆ တိုးမြှင့် ကောက်ခံ

ဩဂုတ် ၁၅–အမေရိကန်ရဲ့ လုပ်ရပ်တွေကို တုံ့ပြန်တဲ့အနေနဲ့ တူရကီက ကား၊ အရက်နဲ့ ဆေးရွက်ကြီးတွေ အပါအဝင် အမေရိကန်သွင်းကုန်အချို့အပေါ် အခွန်တွေကို နှစ်ဆတိုးမြှင့်ကောက်ခံခဲ့ပါတယ်။ တူရကီငွေကြေးလိုင်ရာလည်း တရိပ်ရိပ်ပြန်တက်လာခဲ့ပါတယ်။

တစ်ဒေါ်လာကို ၆.၀လိုင်ရာအထိပြန်လည်မြှင့်တက်ခဲ့တာဟာ ဥရောပသမဂ္ဂနဲ့ ဆက်ဆံရေးတွေ တိုးတက်လာမယ့် မျှော်လင့်ချက်တွေရယ်၊ ဘဏ်အာဏာပိုင်တွေရဲ့ ငွေကြေးလဲလှယ်နှုန်းကန့်သတ်ချက်တွေရယ်ကြောင့်ဖြစ်ပါတယ်။

တူရကီက တင်သွင်းတဲ့ အလူမီနီယမ်နဲ့ စတီးလ်ပစ္စည်းတွေအပေါ် အခွန်တိုးမြှင့်ကောက်ခံမယ်လို့ အမေရိကန်သမ္မတ ဒေါ်နယ်ထရမ့်က ပြီးခဲ့တဲ့ သောကြာက ပြောကြားခဲ့ပါတယ်။

တူရကီသမ္မတကြီး လက်မှတ်ရေးထိုးထုတ်ပြန်ချက်အရ ခရီးသည်တင်ကားတွေအပေါ် ၁၂၀ ရာခိုင်နှုန်းအထိ၊ ယမကာတွေအပေါ် ၁၄၀ ရာခိုင်နှုန်းအထိနဲ့ ဆေးရွက်ကြီးတွေအပေါ် ၆၀ ရာခိုင်နှုန်းအထိ အခွန်ကောက်ခံမှာဖြစ်သလို အလှကုန်ပစ္စည်း၊ ဆန်နဲ့ ကျောက်မီးသွေးတွေအပေါ်လည်း အခွန်နှစ်ဆတိုးမြှင့်ကောက်ခံသွားမှာ ဖြစ်တယ်လို့ သိရပါတယ်။

'ကျွန်တော်တို့ရဲ့ စီးပွားရေးကို ယိုယွင်းအောင် ပြုလုပ်တဲ့ အမေရိကန်အစိုးရရဲ့ လုပ်ရပ်ကို တုံ့ပြန်တဲ့အနေနဲ့ သွင်းကုန်ပစ္စည်းအချို့အပေါ် သွင်းကုန်ခွန်တိုးမြှင့်လိုက်တယ်'လို့ ဒုတိယသမ္မတ ဖက်အော့တေက တွစ်တာပေါ်မှာ ရေးသားထားပါတယ်။

အမေရိကန်ဟာ တူရကီကို စတုတ္ထမြောက် သွင်းကုန်အများဆုံးတင်သွင်းတဲ့ နိုင်ငံဖြစ်ပြီး ဒေါ်လာ ၁၂ ဘီလျံရှိပါတယ်။ တူရကီရဲ့ အမေရိကန်ဆီ ကုန်စည်တင်ပို့မှုကလည်း မနှစ်က ဒေါ်လာ ၈.၇ ဘီလျံဖိုးရှိပြီး ဒါဟာ တူရကီရဲ့ ပဉ္စမမြောက်အကြီးဆုံးပို့ကုန်ဈေးကွက် ဖြစ်ပါတယ်။

နှင်းသန့်

[ref: Reuters, Aug 15, 2018.]

www.free4readers.com

အလုပ်ရှင်က ဝင်ငွေပိုများကြောင်းသိပါက အလုပ်လုပ်ချင်စိတ်ကို ပိုဖြစ်စေဟုဆို

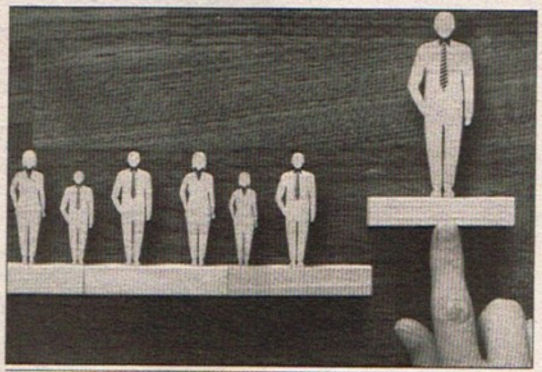

သူဌေးရဲ့ လစာနှုန်းထားမြင့်လေလေ ဝန်ထမ်းတွေအလုပ်လုပ်ချင်စိတ် ပိုများလေလေ ဖြစ်တယ်။

ဩဂုတ် ၁၄ – လုပ်ဖော်ကိုင်ဖက်က လစာပိုများကြောင်းသိပါက အလုပ်ကြိုးစားချင်စိတ်ကို ကျဆင်းသွားစေပေမဲ့ အလုပ်ရှင်မှာ ထင်ထားတာထက်ကို အကျိုးအမြတ်ပိုခံစားရကြောင်း သိရပါက အလုပ်လုပ်ချင်စိတ်ကို ပိုဖြစ်စေလာကြောင်း လေ့လာချက်အသစ်တစ်ရပ်မှာ တွေ့ရှိခဲ့ရပါတယ်။

အချို့ကုမ္ပဏီတွေက ဝန်ထမ်းအချင်းချင်း လစာနှုန်းထားတွေကို မပြောဖို့ညွှန်ကြားထားပေမဲ့ အချို့က ဖွင့်ပြောခွင့်ပြုထားပါတယ်။

ကျွန်တော်က တော့ ဖွင့် မပြောတဲ့ဘက်က ရပ်တည်ထားပါတယ်။

ဒါပေမဲ့ လေ့လာချက်အသစ်အရ ကျွန်တော်မှားကြောင်း ဖော်ပြထားပါတယ်။

ဝန်ထမ်းတွေက သူ့ရဲ့လစာဟာ အခြားလုပ်ဖော်ကိုင်ဖက်တွေထက် နည်းနေတာကို သိတဲ့အချိန်မှာ သူတို့ရဲ့ အလုပ်ကြိုးစားချင်စိတ်ကို ကျဆင်းသွားစေကြောင်း တွေ့ရှိခဲ့ပါတယ်။

ဒါပေမဲ့ သူဌေးဖြစ်သူက သူတို့တွေ မှန်းထားတာထက်ကို ငွေပိုဝင်ကြောင်းသိတဲ့အခါမှာ အလုပ်ပိုလုပ်ချင်လာကြကြောင်း တွေ့ရှိခဲ့ပါတယ်။

အလုပ်လုပ်ချိန်ပိုများလာပြီး အီးမေးလ်တွေ ပိုပို့လာကြတယ်။ သူတို့ရဲ့ အရောင်းစာရင်းတွေလည်း တိုးလာကြတယ်။

ဝန်ထမ်းတွေထင်ထားတဲ့ ဝင်ငွေထက် သူဌေးတွေ အကျိုးအမြတ်ပိုရလေလေ ဝန်ထမ်းတွေကို အလုပ်ကြိုးစားချင်စိတ် ဖြစ်လာစေမှုနှုန်းမြင့်တက်လေလေ ဖြစ်ပါတယ်။

သည်လေ့လာချက်ကို ရေးသားသူတစ်ယောက်ရဲ့ အဆိုအရ အလုပ်ရှင်သူဌေးရဲ့ လစာနှုန်းထားမြင့်လေလေ ဝန်ထမ်းတွေအလုပ်လုပ်ချင်စိတ် ပိုများလေလေ ဖြစ်တယ်လို့ဆိုပါတယ်။

ဒါ့အပြင် လစာနှုန်းထား ပိုမြင့်လေလေ ဝန်ထမ်းတွေကို အလုပ်လုပ်ချင်လာအောင် ပိုလှုံ့ဆော်နိုင်လေလေဖြစ်ကြောင်း ဖော်ပြထားပါတယ်။ **နှင်းသန့်**

[ref: INC. Aug 6, 2018.]

အိန္ဒိယရူပီး တစ်ဒေါ်လာကို ၇၀ အထိ စံချိန်တင်အနိမ့်ဆုံးကျဆင်း

၂၀၁၈ ခုနှစ်ကို တစ်ဒေါ်လာ ၆၃.၆၇ ရူပီးနဲ့ စဖွင့်ခဲ့ပေမဲ့ နောက်ပိုင်းမှာ တောက်လျှောက် အကျနဲ့သာ လည်ပတ်ခဲ့ပါတယ်။

ဩဂုတ် ၁၄ – တူရကီငွေကြေးအကျပ်အတည်းကို လန့်ဖျပ်သွားတဲ့ ရင်းနှီးမြှုပ်နှံသူတွေက ပေါ်ထွန်းစဈေးကွက်ငွေကြေးတွေကို ရောင်းထုတ်လိုက်ကြတာကြောင့် အင်္ဂါနေ့မှာ အိန္ဒိယရူပီးဟာ တစ်ဒေါ်လာကို ၇၀ အထိစံချိန်တင် ကျဆင်းသွားခဲ့ပါတယ်။

တူရကီရဲ့ လိုင်ရာငွေကြေးအကျပ်အတည်းဟာ အခြားနိုင်ငံတွေကို ရိုက်ခတ်ခဲ့တာကြောင့် အင်္ဂါနေ့ နေ့လယ် အစောပိုင်းမှာ တစ်ဒေါ်လာကို ၇၀.၀၉ ရူပီးအထိ ခဏတစ်ဖြုတ် ရောက်ရှိသွားပါတယ်။

တောင်အာဖရိက၊ အာဂျင်တီးနား၊ မက္ကဆီကို၊ ဘရာဇီးနဲ့ ရုရှားတို့ရဲ့ ငွေကြေးဈေးကွက်တွေဟာ တူရကီလိုပဲ ဒေါ်လာလိုမျိုး ပြည်ပငွေကြေးတန်ဖိုးအပေါ် မှီခိုနေရတာကြောင့် ပြီးခဲ့တဲ့ သီတင်းပတ်ကထက် ကျဆင်းခဲ့ကြပါတယ်။

၂၀၁၈ ခုနှစ်ကို တစ်ဒေါ်လာ ၆၃.၆၇ ရူပီးနဲ့စဖွင့်ခဲ့ပေမဲ့ နောက်ပိုင်းမှာ တောက်လျှောက် အကျနဲ့သာ လည်ပတ်ခဲ့ပါတယ်။

အိန္ဒိယဟာ ကြီးမားတဲ့ ရေနံဝယ်လက်ဖြစ်ပြီး လိုအပ်ချက်ရဲ့ သုံးပုံနှစ်ပုံကို ပြည်ပမှဝယ်ယူနေရပါတယ်။

ရေနံစိမ်းတစ်စည်ကို ပြီးခဲ့တဲ့ နှစ်သည်လိုအချိန်ကဒေါ်လာ၅၀ ဝန်းကျင်သာ ရှိခဲ့ပေမဲ့ အင်္ဂါနေ့မှာ ဘရန့်ရေနံစိမ်းဟာ တစ်စည်ကို ၇၂.၈၁ ဒေါ်လာနဲ့ ဆင့် ၂၀ တက်လာခဲ့ပါတယ်။

ရေနံစိမ်း ဈေးတက်တာကြောင့် အိန္ဒိယငွေကြေးတန်ဖိုး ကျဆင်းသွားစေတယ်လို့ လေ့လာသူတွေက သုံးသပ်ကြပါတယ်။

'ယနေ့ ဒေါ်လာတန်ဖိုးဟာ ၇၀ ရူပီး ကျော်သွားတဲ့အတွက် ရင်းနှီးမြှုပ်နှံသူတွေ စိုးရိမ်နေကြတယ်' လို့ အိန္ဒိယမှ မြူကျူရယ်ဖန်အဖွဲ့မှ စီအီးအို အင်အက်စ်ဗင်ကာတက်က အေအက်ဖ်ပီ ကို ပြောကြားခဲ့ပါတယ်။

ဒါပေမဲ့ အိန္ဒိယရဲ့ စီးပွားရေးဟာ တောင့်တင်းတာကြောင့် ၆၉ ရူပီးဝန်းကျင်နဲ့သာ လည်ပတ်နေမယ်လို့ မျှော်လင့်တယ်လို့ သူက ထပ်လောင်းပြောကြားခဲ့ပါတယ်။

ရူပီးတန်ဖိုး တက်လာဖို့အတွက် အိန္ဒိယဗဟိုဘဏ်က သည်နှစ်မှာ အတိုးနှုန်းတွေကို နှစ်ဆတိုးမြှင့်ခဲ့ပါတယ်။

ပို့ကုန်ထက် သွင်းကုန်တန်ဖိုးများနေတာကြောင့် အိန္ဒိယငွေကြေး ကျပ်တည်းပြီး တန်ဖိုးကျခဲ့တယ်လို့ ပညာရှင်တွေက ပြောကြပါတယ်။

၂၀၁၈–၂၀၁၉ ဘဏ္ဍာနှစ်အတွက် အိန္ဒိယရဲ့ စာရင်းရှင်စာရင်းလိုငွေပြမှုဟာ ၂.၆ ရာခိုင်နှုန်းအထိ ရောက်လာမယ်လို့ နိုင်ငံတကာ ငွေကြေးရန်ပုံငွေအဖွဲ့က ပြီးခဲ့တဲ့ အပတ်က ခန့်မှန်းထားပါတယ်။

နှင်းသန့်

[ref: AFP. Aug 14, 2018.]

ဘာကလေမှာ လေးရက်အတွင်း လေးထပ်တိုက်ဆောက်လုပ်ပြီးစီး

ဩဂုတ် ၆ – ဆောက်လုပ်ရေးလုပ်ငန်းက ခက်ခဲပြီး ခန့်မှန်းရခက်တဲ့ လုပ်ငန်းဖြစ်ပြီး အန္တရာယ်တွေ၊ ကြန့်ကြာမှုတွေနဲ့ ပြည့်နေပေမဲ့ ဘာကလေမှာ မကြာသေးမီက အိမ်ရာပရောဂျက်တစ်ခုမှာတော့ လေးထပ်အဆောက်အအုံတစ်ခုလုံးကို လေးရက်ပဲ အချိန်ကြာခဲ့ပါတယ်။

ဇူလိုင်လမှာ အဆောက်အအုံရဲ့ အထပ်တစ်ထပ်ကို တစ်ရက်နှုန်းနဲ့ 2711 Shattuck ရှိ တိုက်ခန်း ၂၂လုံးပါ အိမ်ရာတစ်ခုပြီးစီးခဲ့ပြီး ကျောင်းသားအိမ်ရာအဖြစ် ယူစီဘာကလေက မကြာခင်မှာ အသုံးပြုတော့မယ်လို့ ဘာကလေဝက်ဘ်ဆိုက်အရ သိရပါတယ်။

သည်အိမ်ကို ၂၀၁၆ ခုနှစ်မှာ ဆိုမာရုံးခန်းမှာ ပြသထားတဲ့ ကနေဒီရှေ့ပြေးပုံစံထက် ပေ ၁၆၀ ပိုကြီးပြီး ဆန်ဖရန်စစ္စကို SRO ငှားရမ်းခထက် ပေ ၃၁၀ ပိုကြီးတယ်လို့ ဘာကလေဆိုက်အရ သိရပါတယ်။

ဘာကလေ ဒီဇိုင်းသုံးသပ်ရေးကော်မတီ မှတ်တမ်းမှာ 2711 Shattuck အတွက် လျှောက်ထားတဲ့ ရက်က ၂၀၀၉ ခုနှစ် ဖြစ်တယ်လို့ ၂၀၁၆ အစီရင်ခံစာအရ သိရပြီး သည် မြို့တော်နေအိမ်အဖြစ် ခွင့်ပြုချက်ကို မပြောင်းလဲခင်မှာ သည်အဆောက်အအုံကို အစပိုင်းမှာ ဟိုတယ်အဖြစ် အသိအမှတ်ပြုခဲ့ပါတယ်။

သည်စီမံကိန်းကို ရေရှည်နေအိမ်အဖြစ် အသုံးပြုဖို့ပြောင်းလဲပြီး spigot ကို လမ်းဖွင့်ခဲ့ပါတယ်။ဗိသုကာပညာရှင်Lowney Arch အရ 2711 Shattuck ဟာ အမေရိကန်မှာ သည်နည်းပညာကို သုံးပြီး ဆောက်လုပ်ခဲ့တဲ့ ပထမဆုံးအဆောက်အအုံ ဖြစ်တယ်လို့ သိရပါတယ်။

ကနေဒီက အိမ်ခြေမဲ့ပြဿနာကို တုံ့ပြန်မှုအနေနဲ့ အသုံးမပြုတဲ့ အများပိုင်နေရာတွေမှာ မော်ဂျူးအိမ်ရာအသစ်တွေကို တည်ဆောက်ဖို့ နှစ်ပါင်းများစွာ ဆန်ဖရန်စစ္စကိုမှာ မဲဆွယ်မှုတွေ ပြုလုပ်ခဲ့ပါတယ်။

မေသက်

[ref: sf.curbed, Aug 6, 2018.]

www.free4readers.com

လူတွေက သည်နေရာကို ဒုတိယမကာအိုလို့ ခေါ်ကြတယ်၊ သည်ကာစီနိုကစားဝိုင်းတွေဟာ တရုတ်တွေအတွက်သာဖြစ်ပါတယ်။

ပင်လယ်ကမ်းစပ်အပန်းဖြေနေရာ ဒုတိယမကာအိုဖြစ်လာလို့ ကမ္ဘောဒီးယားတွေ စိတ်မချမ်းသာ

ဩဂုတ် ၁၁– ကမ္ဘောဒီးယားရဲ့ ဟောလီးဒေးပဲလေ့စ် ကာစီနိုရီဆော့မှာ ဆေးလိပ်ကိုမီးခိုးအူအောင်သောက်ပြီး တီဘက်စကားပြော လောင်းကစားသမားတွေဟာ တဟဲဟဲနဲ့အစာတောင်းနေတဲ့ ဂိမ်းစက်ထဲကို ဒေါ်လာ ၁၀၀ တန်တွေပစ်ထည့်နေကြပါတယ်။ သူတို့ဘေးမှာတော့ နဂါးတွေ၊ ပင်ဒါဝက်ဝံတွေဟာ တီဗီဖန်သားပြင်ကြီးက ထွက်လာတဲ့ ဆူညံတဲ့ဂီတသံတွေနဲ့အတူ လိုက်ကနေကြတယ်။

တစ်ချိန်က အေးချမ်းငြိမ်သက်လှတဲ့ သီဟာနုဗီလီ ပင်လယ်ကမ်းနားနတ်ဗိမာန်ဘုံကြီးဟာ အာရှတိုက်ရဲ့ နာမည်ကြီး လောင်းကစားဌာနီတစ်ခုဖြစ်လာပြီး ဒါဟာ ကမ္ဘောဒီးယားနိုင်ငံထဲ စီးဝင်လာတဲ့ တရုတ်ပိုက်ဆံတွေရဲ့ ကျေးဇူးကြောင့်ဖြစ်ပါတယ်။

'လူတွေက ဒီနေရာကို ဒုတိယမကာအိုလို့ ခေါ်ကြတယ်' လို့ ခမာဝေလ်ပါတီပိုင်ရှင် ခွန်မွန်နစ်ကာက ပြောပါတယ်။ တရုတ်ပိုက်ဆံတွေဝင်လာအောင် ဆွဲဆောင်နေတဲ့ နေရာတစ်ခုလို့ ကမ္ဘောဒီးယားဝန်ကြီးချုပ်ရဲ့ပြောစကားကို သူ လက်မခံကြောင်းပြောပါတယ်။ 'အခုဆို ကျွန်တော်တို့တရုတ်နိုင်ငံကို နိုင်ငံကူးလက်မှတ်မပါဘဲ သွားလို့ရပြီလေ' လို့ သူက ဟာသစွက်ပြီး ဆက်ပြောပါတယ်။

သည်မြို့မှာ ကာစီနိုဆိုင် ၈၀ လောက်ရှိပြီး ဒေသခံ ၁၅၇,၀၀၀ လောက်ရှိပါတယ်။ တရုတ်ခရီးသွားအရေအတွက်ဟာ နှစ်နှစ်အတွင်းမှာ နှစ်ဆမြင့်တက်ခဲ့ပြီး ၂၀၁၇ မှာ ၁၂၀,၀၀၀ ခန့်အထိ ရှိလာခဲ့ပါတယ်။

ကမ္ဘောဒီးယားရဲ့တစ်ခုတည်းသောရေနက်ဆိပ်ကမ်းရှိတဲ့ သည်မြို့ရှိ သန့်ရှင်းသပ်ရပ်တဲ့ ကမ်းခြေဟာ မြို့ရဲ့အဆွဲဆောင်နိုင်ဆုံးနေရာတစ်ခုဖြစ်ပါတယ်။ သည်ဆိပ်ကမ်းဟာ တရုတ်သမ္မတရှီကျင့်ဖျင်ရဲ့ ပိုးလမ်းမစီမံကိန်း ဖောက်လုပ်ရေးလမ်းကြောင်းမှာ အရေးပါတဲ့အစိတ်အပိုင်းတစ်ခုဖြစ်ပါတယ်။

ကမ္ဘောဒီးယားသမ္မတ ဟွန်ဆန်နဲ့ တရုတ်သမ္မတတို့ကတော့ ပြီးခဲ့တဲ့နှစ်က ဘေဂျင်းအစိုးရက ကမ္ဘောဒီးယားမှာ ဒေါ်လာ ၁.၃ ဘီလျံရင်းနှီးမြှုပ်နှံခဲ့တာဟာ နှစ်ဦးနှစ်ဖက်အကျိုးများတဲ့လုပ်ရပ်တစ်ခုလို့ ပြောကြားခဲ့ကြဖူးပါတယ်။

အရှေ့တောင်အာရှရဲ့အဆင်းရဲဆုံးနိုင်ငံတစ်ခုမှာ အခုလိုရင်းနှီးမြှုပ်နှံတာဟာ တရုတ်မှာ အခြားအကြံအစည်တွေ ရှိဦးမယ်လို့စောင့်ကြည့်လေ့လာသူတွေက သတိပေးခဲ့ပါတယ်။

ကမ္ဘောဒီးယားကို တရုတ်စိုးမိုးရေးဝါဒ သွတ်သွင်းနေတယ်ဆိုတာ ငြင်းလို့မရတဲ့ကိစ္စတစ်ခုဖြစ်ပါတယ်။

အခုဆိုရင် သည်မြို့မှာ ကမ္ဘောဒီးယားထက် တရုတ်တွေက စီးပွားရေးကို အုပ်စိုးလျက်ရှိပါတယ်။

တရုတ်တွေကဈေးပိုပေးလာတဲ့အတွက် မြေငှားခတွေ၊ အခန်းငှားခတွေ ဈေးတက်လာပြီး ကမ္ဘောဒီးယားတွေ မငှားနိုင်တော့တဲ့ အနေအထားဖြစ်လာပါတယ်။

တရုတ်စိုးမိုးမှုနှုန်းမြင့်လာတာနဲ့အမျှ ရာဇဝတ်မှုတွေလည်းများပြားလာပါတယ်။ ပြီးခဲ့တဲ့လက သီဟာနုဗီလီမြို့မှာ တရုတ်ခရီးသွား လေးယောက် ဒူးခေါင်းကို သေနတ်ပစ်ခံလိုက်ရသလို လောင်းကစားရှုံးငွေကို ပြန်ရဖို့အတွက် အခြားခရီးသွား ငါးယောက်ကို လည်း တရုတ်ခရီးသွား ငါးယောက်က သေနတ်နဲ့ပစ်ပြီး ငွေညှစ်ခဲ့ဖူးပါတယ်။ အရင်တုန်းက သည်လို တစ်ခါမှ မဖြစ်ဖူးဘူးလို့ ဒေသခံတစ် ယောက်က ပြောပါတယ်။

> “အရှေ့တောင်အာရှရဲ့အဆင်းရဲဆုံးနိုင်ငံတစ်ခုမှာ အခုလိုရင်းနှီးမြှုပ်နှံတာဟာ တရုတ်မှာ အခြားအကြံအစည်တွေ ရှိဦးမယ်”

သည်ကာစီနိုကစားဝိုင်းတွေဟာ တရုတ်တွေအတွက်သာ ဖြစ်ပါတယ်။

ကာစီနိုမှာ ကမ္ဘောဒီးယားတွေကို အလုပ်ခန့်တာတွေရှိပေမဲ့ တရုတ်ခရီးသည်တွေကို ဝန်ဆောင်မှုပေးရတဲ့အလုပ်မှာ သူ့တို့တွေကို ခန့်လေ့မရှိပါဘူး။

'ကာစီနိုအလုပ်ရှင်က အင်တာဗျူးမှာ ဆေးလိပ်သောက်တတ်လားလို့မေးရင် မသောက်တတ်ဘူးဆိုရင် ခင်ဗျားကို အလုပ်ခန့်မှာ မဟုတ်ဘူး' လို့ ဒေသခံတစ်ယောက်က ပြောပါတယ်။

ကမ္ဘောဒီးယားသားအများစု အရှုံးတွေရင်ဆိုင်နေရချိန်မှာပဲ မြေပိုင်ရှင်တွေကတော့ အချိုကြီးပွပေါက်တိုးနေကြပါတယ်။

'မြေပိုင်ရှင်တွေက ကမ္ဘောဒီးယားသားတွေနဲ့ ချုပ်ထားတဲ့စာချုပ်ကို ဖောက်ဖျက်ပြီးတော့ တရုတ်တွေကို ပြန်ငှားကြတယ်' လို့သီဟာနုဗီလီ ကမ္ဘောဒီးယား လူ့အခွင့်အရေးနှင့် ဖွံ့ဖြိုးရေးအသင်းက ညှိနှိုင်းရေးမှူး ချိဆိုသာရီက ပြောပါတယ်။

'နေရာအမည်တွေကို ခမာကနေ တရုတ်လို ပြောင်းကြတယ်၊ ဝန်ထမ်းတွေကလဲ အလုပ်လက်မဲ့တွေ ဖြစ်လာကြပြီ၊ ချမ်းသာတဲ့ သူတွေကလဲ ပိုချမ်းသာလာကြတယ်၊ လောင်းကစားမှာ နိုင်သူရှုံးသူတွေ ရှိကြပေမဲ့ ရှုံးတဲ့သူတွေ ဘာဆက်လုပ်သင့်လဲ' လို့သူက မေးခွန်းထုတ်ပါတယ်။

နှင်းသန့်

[ref: Telegraph. Aug 11, 2018.]

ကမ္ဘောဒီးယားက တရုတ်ပြည့်တန်ဆာဂိုဏ်းကို စတင်ဖြိုခွင်း

ဩဂုတ် ၁၄ – ကမ္ဘောဒီးယားမှာ တရုတ်နိုင်ငံသား ၅၀ အထိ ထိန်းသိမ်းထားပါတယ်။ ဒါဟာ တရုတ်ရင်းနှီးမြှုပ်နှံမှုဗဟိုချက်တစ်ခုဖြစ်တဲ့ သီဟာနုဗီလီပြည်နယ်ရှိပြည့်တန်ဆာဂိုဏ်းတွေကို ဖြိုခွင်းမှုရဲ့ အကျိုးဆက် တစ်ခု ဖြစ်တယ်လို့ ပြည်နယ်အုပ်ချုပ်ရေးမှူးက အင်္ဂါနေ့က ပြောပါတယ်။

ကမ္ဘောဒီးယားဝန်ကြီးချုပ် ဟွန်ဆန်က ဘေဂျင်းရဲ့ ရင်းနှီးတဲ့မဟာမိတ်ဖြစ်ပြီး မြို့တော် ဖနွမ်းပင်မှာ တရုတ်ရင်းနှီးမြှုပ်နှံမှုတစ်ဟုန်ထိုးများပြားလာအောင် ဆွဲဆောင်ထားကာ သီဟာနုဗီလီလိုမြို့တွေမှာ ကာစီနိုနဲ့ ဟိုတယ်တွေ ချက်ချင်းတိုးချဲ့လာခဲ့ပါတယ်။

သီဟာနုဗီလီဟာ ပင်လယ်ကမ်းစပ်မြို့ဖြစ်ပြီး ဖနွမ်းပင်မြို့ရဲ့ အနောက်ဘက် ၂၂၅ ကီလိုမီတာအကွာမှာ တည်ရှိပြီး မကြာသေးမီနှစ်တွေ ဆောက်လုပ်ရေးလုပ်ငန်းတွေ ရုတ်တရက် တိုးပွားလာပြီး တရုတ်ငွေကြေးအမြောက်အမြား စီးဝင်ခဲ့ပါတယ်။

တရုတ်အလုပ်သမားနဲ့ ငွေကြေးစုပြုံလာခြင်းက ဒေသတွင်း မကျေမချမ်းဖြစ်မှုကို ဖြစ်စေခဲ့ပြီး တစ်ချိန်က ငြိမ်သက်ခဲ့တဲ့ ဆိပ်ကမ်းမြို့မှာ ရာဇဝတ်မှုတွေ မြင့်တက်လာခဲ့တယ်လို့ တချို့ အာဏာပိုင်တွေက ပြောပါတယ်။

အုပ်ချုပ်ရေးမှူး ယွန်မင်းက သည်ပြည်နယ်အတွင်းက တရုတ်ရင်းနှီးမြှုပ်နှံမှုတွေ အမေရိကန်ဒေါ်လာတစ်ဘီလျံအထိ မြင့်တက်ခဲ့ပြီး သည်ငွေတွေက သည် ဒေသက တရုတ်လူမျိုးတွေအတွက် တရားမဝင် လိင်ပိုင်းဆိုင်ရာ ဝန်ဆောင်မှုပေးခြင်းတွေကို မြင့်တက်လာစေတာသာဖြစ်ပါတယ်။

'သူတို့အများကြီးရောက်လာချိန်မှာ ဝန်ဆောင်မှုလဲ အများကြီးလိုအပ်လာတယ်' လို့ ယွန်မင်းက ရိုက်တာကို ပြောပါတယ်။

'ဒီကိစ္စက ကျွန်တော်တို့နိုင်ငံမှာ တရားဝင်မဟုတ်တဲ့အတွက် ပိတ်သိမ်းဖို့နဲ့ဖြိုခွင်းဖို့ ကျွန်တော်တို့မှာ တာဝန်ရှိတယ်' လို့ သူက ပြောပါတယ်။ 'ဒီဖြိုခွင်းမှုက ဆက်လုပ်နေဦးမှာပါ'

ဖနွမ်းပင်ရှိ တရုတ်သံရုံးကို မှတ် ချက် ပေး ဖို့ အီး မေးလ်နဲ့ တောင်းဆိုမှုကို မတုံ့ပြန်ခဲ့ပါဘူး။

ပြည်ထဲရေးဝန်ကြီးဌာနဆီ ဖန်နဝါရီလမှာ တရုတ်လူမျိုးတွေ စုပြုံဝင်ရောက်လာမှုက သီဟာနုဗီလီမှာ ရာဇဝတ်မှုတွေ များလာစေတယ်လို့ တိုင်ကြားထားတဲ့ ယွန်မင်းက အင်္ဂါနေ့မှာ သူ့ရဲ့အရင်မှတ်ချက်ကို ဘေးချိတ်ခဲ့ပြီး တရုတ်ရင်းနှီးမြှုပ်နှံမှုက တစ်ခုလုံးအနေနဲ့ အကောင်းဘက်ကို ဦးတည်နေတယ်လို့ ပြောပါတယ်။

'တရုတ်နိုင်ငံမှာ လူကောင်းများစွာ ရှိပါတယ်၊ ဒီလူ ၅၀ ကို ဖမ်းဆီးမှုဟာ တရုတ်လူမျိုးတစ်ခုလုံးကို ကိုယ်စားမပြုပါဘူး' လို့ သူက ပြောခဲ့ပါတယ်။

မေသက်

[ref: Reuters, Aug 14, 2018.]

www.free4readers.com

တရုတ်ရဲ့ ၂၀၂၅ ဗျူဟာထဲကနေ ကမ္ဘာ့လုပ်ငန်းတွေ သင်ယူသင့်တဲ့ သင်ခန်းစာသုံးခု

ဩဂုတ် ၁၃ – သမ္မတ ရှီကျင့်ဖျင်ရဲ့ 'မိတ်အင်ချိုင်းနား ၂၀၂၅' မဟာဗျူဟာကို ၂၀၁၅ ခုနှစ်မှာပြသခဲ့ပြီး အခုအချိန်မှာတော့ကုန်သွယ်ရေးနဲ့ပတ်သက်ပြီး ထရမ့်ရဲ့ရန်လိုတဲ့ ရပ်တည်ချက်တွေကြောင့် ပြန်လည် ထင်ရှားလာပြီး ကမ္ဘာ့လုပ်ငန်းနယ်ပယ်အတွက် အရေးကြီးတဲ့ သင်ခန်းစာသုံးခုကို ပေးနေပါတယ်။

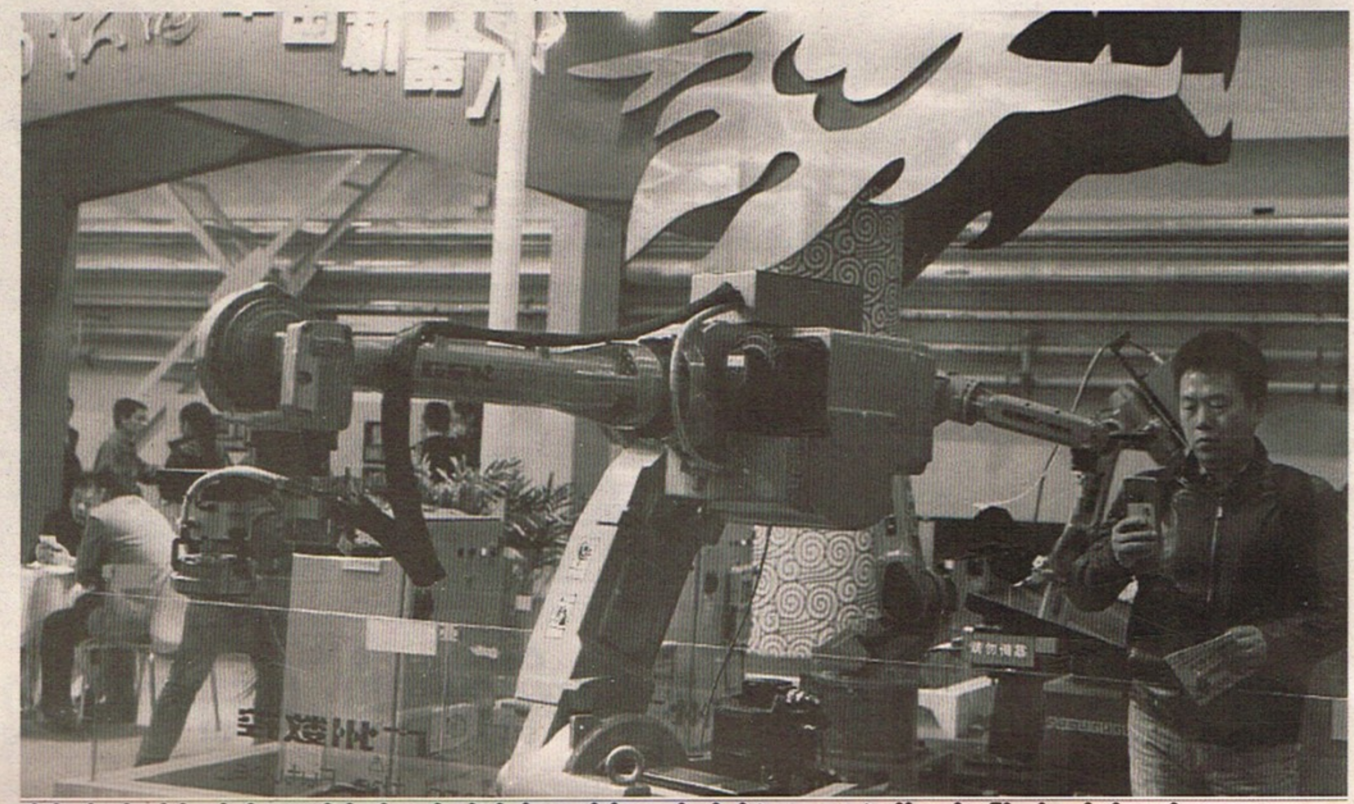

ခစ်ဂျစ်တယ်–စက်မှုလုပ်ငန်းတော်လှန်ရေးမှာ ခစ်ဂျစ်တယ်က ကုန်ထုတ်လုပ်မှုကိုအစားမထိုးပါဘူး။ ကုန်ထုတ်လုပ်မှုရဲ့ အလား အလာနဲ့ တန်ဖိုးတွေကိုသာမြင့်တက်အောင်လုပ်ပေးတယ်။

ပထမဆုံးအချက်က ပစ္စည်းထုတ်လုပ်မှုက အရေးကြီးတယ်၊ အနာဂတ်မှာ ပစ္စည်းထုတ်လုပ်ဖို့က ပိုအရေးကြီးလာတယ်။ ဒါက အငြင်းပွားစရာမဖြစ်သင့်ပါဘူး။ ဒါပေမဲ့ တကယ်တော့ အငြင်းပွားစရာပါ။ စီးပွားရေးပညာရှင်တွေက 'ကုန်ထုတ်လုပ်မှုအပေါ် အစွဲအလမ်းကြီးခြင်း' လို့ ထင်ငေါ့ကြပြီး စီးပွားရေးတိုးတက်ဖို့အတွက်တခြားကဏ္ဍတွေထက် ကုန်ထုတ်လုပ်မှုကို အဓိကဦးစားပေးအဖြစ် သတ်မှတ်ဖို့ အကြောင်းမရှိဘူးလို့ ငြင်းချက်ထုတ်ကြပါတယ်။

နိုင်ငံတွေချမ်းသာလာတာနဲ့ အမျှလယ်ယာစိုက်ပျိုးရေးကနေ စက်မှုလုပ်ငန်းဘက်ကို ပြောင်းလဲလာပြီး အဲသည်နောက် ဝန်ဆောင်မှုလုပ်ငန်းတွေကိုလုပ်ကိုင်လာကြပါတယ်။ ကုန်ထုတ်လုပ်ရေးဟာ ၁၉၅၀ အလွန်နှစ်တွေမှာ အမေရိကန်စီးပွားရေးရဲ့ ၃၀ ရာခိုင်နှုန်းခန့်ရှိပါတယ်။ ၁၉၈၀ နှစ်တွေမှာတော့ ၂၀ ရာခိုင်နှုန်းရှိပြီး အခုတော့စီးပွားရေးရဲ့ ၁၁ ရာခိုင်နှုန်းသာရှိပါတော့တယ်။ ဒါပေမဲ့အမေရိကန်ဟာ ကမ္ဘာ့စီးပွားရေးကို ဆက်လက် ဦးဆောင်နေပြီး လူနေမှုအဆင့်အတန်းတွေဆက်လက်မြင့်မားနေပါတယ်။

ဒါဆိုတရုတ်က ဦးစားပေးကို မှားယွင်းချမှတ်ထားတာလား။ လုံးဝမဟုတ်ပါဘူး။ တစ်ချက်ကတော့ တရုတ်ဟာ စီးပွားရေးဖွံ့ဖြိုးတိုးတက်မှုမှာ အမေရိကန်ထက် နောက်ကျနေဆဲဖြစ်ပါတယ်။ သူ့ရဲ့တစ်ဦးချင်းဝင်ငွေက အမေရိကန်ထက် သုံးပုံတစ်ပုံလောက်ပဲရှိပါတယ်။ ဒါပေမဲ့ တရုတ်က အမေရိကန်ဝင်ငွေပမာဏကို မီလာချိန်မှာလည်း ဝန်ဆောင်မှုဆီ ရွှေ့လျားဖို့သက်သက်အတွက် ကျယ်ပြန့်တဲ့ စက်မှုလုပ်ငန်းတည်ထောင်ရေး ရည်ရွယ်ထားတာမဟုတ်ပါဘူး။ ကြိုတင်မျှော်မှန်းနိုင်တဲ့အနာဂတ်အတွက် တိုးတက်မှုရဲ့ အဓိကမောင်းနှင်အားအဖြစ်စက်မှုလုပ်ငန်းကိုထူထောင်ဖို့ ရည်ရွယ်ထားတာပါ။

ချမ်းသာလာရံ နဲ့ ဝန်ဆောင်မှုကဏ္ဍဆီ အပြီးတိုင်ရွှေ့လျားလို့မရမှန်း၊ ရွှေ့လျားဖို့မလိုအပ်မှန်း တရုတ်က နားလည်ပါတယ်။ ဂျပန်နဲ့ဂျာမနီမှာ ဂျီဒီပီအတွင်းကုန်ထုတ်ကဏ္ဍဟာ အမေရိကန်ထက်နှစ်ဆလောက်ကြီးပါတယ်။ တခြားနိုင်ငံတွေမှာလည်းကုန်ထုတ် ကဏ္ဍဟာ စီးပွားရေးမှာ အရေးပါတဲ့နေရာက ပါဝင်နေပါတယ်။

ဒုတိယအချက်အနေနဲ့အနာဂတ်မှာပစ္စည်းထုတ်လုပ်ဖို့ကပိုအရေးကြီးလာတယ်။ 'ဆော့ဖ်ဝဲက ကမ္ဘာကြီးကို ဝါးမြိုနေတယ်' ဆိုတဲ့စကားကိုလူတွေတွင်တွင်သုံးကြပါတယ်။ ကျွန်တော်ကတော့တစ်မျိုးမြင်ပါတယ်။ ဆော့ဖ်ဝဲက ကမ္ဘာကြီးကို မောင်းနှင်တယ်၊ ဒါပေမဲ့ ကမ္ဘာကြီးဟာ ရုပ်ပိုင်းဆိုင်ရာကိုမှီခိုအားထားနေရတုန်းပါပဲ။ ဒစ်ဂျစ်တယ်နဲ့ ရုပ်ပိုင်းဆိုင်ရာကို ရောနှောအသုံးပြုနေရတုန်းပါပဲ။ ကျွန်တော့် အမြင်အရပြီးခဲ့တဲ့ လေးငါးခြောက်နှစ်အတွင်း အင်အားအကြီးဆုံး နည်းပညာရေစီးကြောင်းကတော့ဒစ်ဂျစ်တယ်–စက်မှုတော်လှန်ရေးပါပဲ။ ဒစ်ဂျစ်တယ်တီထွင်ဆန်းသစ်မှုကစားသုံးကုန်ပစ္စည်းကအစ စက်မှုလုပ်ငန်းသုံးစက်ပစ္စည်းအဆုံး ရုပ်ဝတ္ထုအရာမှန်သမျှကိုဒီဇိုင်းဆွဲ၊ ထုတ်လုပ်တဲ့နေရာမှာ ပြောင်းလဲပေးခဲ့ပါတယ်။

သရီးဒီပရင့်တာနည်းပညာလိုမျိုး တိုးတက်မှုတွေဟာ ဆော့ဖ်ဝဲ၊ ဒီဇိုင်းနဲ့ကုန်ထုတ်လုပ်မှုပေါင်းစပ်မှုတိုးတက်မှုကိုတွေ့ရမှာပါ။ ပစ္စည်းမထုတ်လုပ်ရင် သည်နည်းပညာသစ်တွေကို ဦးမဆောင်နိုင်ပါဘူး။ ပစ္စည်းတွေထုတ်လုပ်မှုဟာ အနာဂတ်အတွက်အသွင်ပြောင်းလဲမှုအများဆုံးနဲ့ စီးပွားရေးအရအင်အားအကြီးဆုံးနည်းပညာတွေကို ဦးဆောင်နိုင်ဖို့အတွက် မရှိမဖြစ်လိုအပ်ပါတယ်။

တတိယအချက်က ကိုယ်ထုတ်လုပ်တဲ့ ကုန်ပစ္စည်းက အရေးကြီးတယ်၊ နည်းပညာမြင့်နဲ့ကုန်ထုတ်လုပ်ငန်းကို အဓိကထားရမယ်။ တရုတ်ဟာ ဇီဝနည်းပညာ၊ စက်ရုပ်၊ အာကာသနဲ့ ပစ္စည်းသစ်တွေလိုမျိုးကဏ္ဍတွေကို အဓိကထားပါတယ်။ သည်ဇရိယာတွေက နေထိုင်မှု အခြေအနေတွေကို အထူးတိုးတက်စေပြီး လုပ်ငန်းကဏ္ဍအမျိုးမျိုးမှာ အင်အားတွေမြင့်တက်စေပါတယ်။ ဒါပေမဲ့မိတ်အင်ချိုင်းနား ၂၀၁၅ ဟာ သဘောလုပ်ငန်း၊ ရထားသယ်ယူပို့ဆောင်ရေးနဲ့စွမ်းအင်လိုမျိုး သမားရိုးကျအခြေခံအဆောက်အအုံတွေနဲ့စိုက်ပျိုးရေး လုပ်ငန်းကိုလည်း ပစ်မှတ်ထားပါတယ်။

နည်းပညာမြင့်ကို အဓိကထားတာဟာ အံ့ဩစရာမဟုတ်ပါဘူး။ ဇီဝနည်းပညာဟာ အထည်အလိပ်ထက်ပိုပြီးလုပ်ခလစာမြင့်မြင့်မားမားရပါတယ်။ တကယ်လို့တရုတ်ကသူ့ရဲ့တကယ့်ဝင်ငွေကိုဆက်ပြီးတက်စေချင်တယ်ဆိုရင် ထပ်ဆောင်းတန်ဖိုးမြင့်ထားတဲ့ လေ့ကားထစ်ကို တက်ဖို့လိုအပ်ပါတယ်။ အရေးကြီးတဲ့ သင်ခန်းစာက နည်းပညာမြင့်ကိုရိုးရာအခြေခံအဆောက်အအုံနဲ့ပေါင်းစပ်ဖို့ပါပဲ။ ဒစ်ဂျစ်တယ်–စက်မှုတီထွင်မှုတွေဟာနိုင်ငံတစ်နိုင်ငံရဲ့သယ်ယူပို့ဆောင်ရေး၊ ဆက်သွယ်ရေးနဲ့ စွမ်းအင်အခြေခံအဆောက်အအုံတွေကို ထောက်ပံ့ပေး၊ အသွင်ပြောင်းပေးနိုင်ပါတယ်။ အခြေခံ အဆောက် အအုံတွေဟာတစ်ခုနဲ့ တစ်ခု ရောယှက်ဆက်နွယ်နေပြီး စီးပွားရေးစနစ်တစ်ခုလုံးကို အချိန်တိုတိုနဲ့ ခရီးရောက်အောင်လုပ်ပေးနိုင်ပါတယ်။ တိုးတက်လာတဲ့ ကမ္ဘာ့လူဦးရေရဲ့ လူနေမှု အဆင့်အတန်းတွေမြင့်မားဖို့ဆိုရင် အခြေခံအဆောက်အအုံတွေဟာပိုမိုထိရောက် စွမ်းဆောင်နိုင်ပြီး ရေရှည်တည်တံ့ဖို့လိုအပ်ပါတယ်။

> ဆော့ဖ်ဝဲက ကမ္ဘာကြီးကို မောင်းနှင်တယ်၊ ဒါပေမဲ့ ကမ္ဘာကြီးဟာ ရုပ်ပိုင်းဆိုင်ရာကို မှီခိုအားထားနေရတုန်းပါပဲ။ ဒစ်ဂျစ်တယ်နဲ့ ရုပ်ပိုင်းဆိုင်ရာကို ရောနှော အသုံးပြု နေရတုန်းပါပဲ။

ဒစ်ဂျစ်တယ် –စက်မှုလုပ်ငန်းတော်လှန်ရေးမှာ ဒစ်ဂျစ်တယ်က ကုန်ထုတ်လုပ်မှုကိုအစားမထိုးပါဘူး။ ကုန်ထုတ်လုပ်မှုရဲ့ အလားအလာနဲ့ တန်ဖိုးတွေကို သာမြင့်တက်အောင် လုပ်ပေးတယ်။ ကုန်ထုတ်လုပ်မှုနဲ့ ဝန်ဆောင်မှုကြား ရိုးရာအတားအဆီးတွေကိုချေဖျက်ပေးတယ်။ ကုန်ပစ္စည်းထုတ်လုပ်မှုက အရေးပါတယ်။ အနာဂတ်မှာ ကုန်ပစ္စည်းထုတ်လုပ်မှုက ကမ္ဘာ့စီးပွားရေးကို ဦးဆောင်ဖို့ အတွက်ပိုအရေးပါလာတယ်။ နည်းပညာမြင့်နဲ့ဒစ်ဂျစ်တယ်ပါဝင်အဆင့်မြင့်ထားတဲ့ အခြေခံအဆောက်အအုံတွေကို ပေါင်းစပ်ရမယ်။ တရုတ်က သည်အချက်တွေကိုနားလည်ပြီး တစ်ကမ္ဘာလုံးကစက်မှုလုပ်ငန်းတွေကိုလည်း ပိုမိုအာရုံစိုက်ဖို့ လိုအပ်နေပါတယ်။

စုပြည့်စုံ

[ref:Marco Annunziata ရေးသားသည့် 3Key Lessons for Global Industry from China's 2025 Strategy Forbes မှာဖော်ပြပါ ဆောင်းပါး ဖြစ်ပါတယ်]

စုံတွဲအကြမ်းဖက်မှုမှာ ခံရတဲ့ကိုရီးယားအမျိုးသားတွေ ပိုများလာ

ဩဂုတ် ၁၄– ရည်းစားတွေကြောင့် တိုက်ခိုက်ခံရတဲ့ ကိုရီးယားအမျိုးသားအရေအတွက်ဟာ စုံတွဲအကြမ်းဖက်မှုမှာ ခံရတဲ့ အမျိုးသမီးအရေအတွက်ထက် ပိုတိုးပွားလာတယ်လို့ သိရပါတယ်။

ချစ်သူယောကျ်ားလေးရဲ့ အကြမ်းဖက်မှုကို တိုင်တန်းတဲ့ အရေအတွက်ဟာ ၃၀ ရာခိုင်နှုန်းမြင့်တက်လာပြီး ၂၀၁၇ ခုနှစ်မှာ ၈၃၀၃ မှုရှိလာကြောင်း အမျိုးသားရဲ့အေဂျင်စီက ဆိုပါတယ်။ ဒါပေမဲ့ အလားတူကာလအတွင်း အကြမ်းဖက်ခံရတဲ့ အမျိုးသားအရေအတွက်က ၄၅၈ ကနေ နှစ်ဆတိုးပြီး ၉၃၃ မှုဖြစ်လာခဲ့ပါတယ်။

သည်နှစ် ပထမ ခြောက်လအတွင်း အကြမ်းဖက်ခံရသူ အမျိုးသမီး ၄၄၂၇ ဦးနဲ့အမျိုးသား ၆၅၀ ဦးရှိနေပါတယ်။

သည်အတိုင်းသာဆက်သွားရင် နှစ်ကုန်မှာ အကြမ်းဖက်ခံရသူ အမျိုးသားဦးရေဟာ ၁၀၀၀ ကျော်သွားနိုင်ပါတယ်။

တကယ်တော့ အမျိုးသားတွေ အကြမ်းဖက်ခံရတဲ့ ပမာဏက သည်ထက်ပိုများပေမဲ့ ရဲလာတိုင်ဖို့ ရှက်နေတတ်တာကြောင့် ဖြစ်တယ်လို့ ကျွမ်းကျင်သူတွေက ယုံကြည်ပါတယ်။

ဒါပေမဲ့ ဆူချန်ဟွန်တက္ကသိုလ်က မှုခင်းစိတ်ပညာပါမောက္ခချန်ဆက်ဟွန်က 'ချိန်းတွေ့ရာမှာ အကြမ်းဖက်ခံရတဲ့ အမျိုးသားများ ပြားလာတာက ကျားမတန်းတူညီမှုကို ပိုမိုသိလာတဲ့ အမျိုးသမီးတွေက သူတို့အမျိုးသားတွေရဲ့ နှုတ်နဲ့ တိုက်ခိုက်မှုကို ပြန်ခုခံကြတာကြောင့်ဖြစ်တယ်။

'...ဒါပေမဲ့ အမျိုးသမီးတွေကလဲ အကြမ်းဖက်မှု မလုပ်သင့်ပါဘူး။ ပညာပေးမှုနဲ့ ဆွေးနွေးမှုတွေလုပ်ဖို့လိုတယ်၊ ဘာလို့ဆို ဒီလိုမလုပ်ရင် အိမ်တွင်းအကြမ်းဖက်မှုတွေ ဖြစ်လာနိုင်တယ်' လို့ ဆိုပါတယ်။

စုပြည့်စုံ

[ref: Chosun, Aug 14, 2018.]

အရှေ့တောင်အာရှဒေသဟာ တရုတ်အတွက် ပင်လယ်လမ်းကြောင်းတွေရော ကုန်းတွင်းက ကုန်စည်ပို့ဆောင်ရေးလမ်းကြောင်းတွေကိုပါ ဆွဲဆောင်ပါတယ်။

အရှေ့တောင်အာရှမှာ တရုတ်ရဲ့ပိုးလမ်းမစီမံကိန်းတွေအပေါ် သံသယတွေ ကြီးထွားလာ

ဩဂုတ် ၁၃ - အရှေ့တောင်အာရှဟာ တရုတ်ရဲ့ဒေါ်လာဘီလျံပေါင်းများစွာ တန်တဲ့ ပိုးလမ်းမစီမံကိန်းရဲ့ အချက်အချာတစ်ခုအဖြစ် ရှုမြင်ခံရပါတယ်။ ကြီးထွားလာတဲ့ဈေးကွက်တွေအပြင် အရှေ့တောင်အာရှဒေသဟာ တရုတ်အတွက်ပင်လယ်လမ်းကြောင်းတွေရော ကုန်းတွင်းက ကုန်စည်ပို့ဆောင်ရေး လမ်းကြောင်းတွေကို ပါ ဆွဲဆောင်ပါတယ်။ ဒါပေမဲ့ ၂၀၁၃ ခုနှစ်မှာ တရုတ်သမ္မတ ရှီကျင့်ဖျင်က ကမ္ဘာ့ပေါ်မှာ ရည်မှန်းချက်အကြီးဆုံး အခြေခံအဆောက်အအုံစီမံကိန်းကို စတင်ပွဲထုတ်ခဲ့ပြီး ငါးနှစ်အကြာမှာ အဖုအထစ်တွေ စတင် ကြုံတွေ့လာပုံရပါတယ်။

အရှေ့တောင်အာရှက ဖက်စပ်စီမံကိန်းတော်တော်များများဆိုင်းငံ့တာ၊ အထူးစစ်ဆေးခံနေရတာတွေ ရှိနေပြီး ဒါဟာ ပိုးလမ်းမစီမံကိန်းနဲ့ ပတ်သက်ပြီး အိမ်ရှင်နိုင်ငံတွေရဲ့ အကျိုးအမြတ်ဟာ မရေမရာဖြစ်နေတာကို မီးမောင်းထိုးပြနေတာဖြစ်တယ်လို့ စင်ကာပူအမျိုးသားတက္ကသိုလ်မှ နိုင်ငံရေးသိပ္ပံပညာရှင် အီယန်ချောင်က ပြောပါတယ်။

ကြွေးမြီနစ်ပြီး တရုတ်က ဩဇာလွှမ်းမိုးမှာကို စိုးရိမ်တဲ့အတွက် တရုတ်က ပြုလုပ်မယ့် ဒေါ်လာကိုးဘီလျံတန်ဖိုးရှိ ရေနက်ဆိပ်ကမ်း စီမံကိန်းတစ်ခုကို မြန်မာအစိုးရကလည်း ပြန်လည် သုံးသပ်လျက် ရှိပါတယ်။

မလေးရှားအစိုးရသစ်ကလည်း အရင်အစိုးရနဲ့တရုတ်ကြား လက်မှတ်ရေးထိုးထားတဲ့ ဒေါ်လာဘီလျံ ၃၀ တန်ဖိုးရှိ အခြေခံအဆောက်အအုံစီမံကိန်းတွေကို ပြန်လည်သုံးသပ်နေပါတယ်။ ဒါ့အပြင် ဈေးငွေရေရှည်ရနိုင်ခြေ ရှိမရှိကိုလည်း စုံစမ်းနေပါတယ်။

နယ်နိမိတ်နဲ့ စစ်လျော်ကြေးလို့ ခေါင်းစဉ်တပ်ပြီး ၁၉ ရာစုနှောင်းပိုင်းနဲ့ ၂၀ ရာစုအစောပိုင်းမှာ တရုတ်နဲ့ ချုပ်ဆိုထားတဲ့ ပရောဂျက်တွေဟာ မျှတမှုမရှိဘူးလို့ မလေးရှားဝန်ကြီးချုပ် မဟာသီမိုဟာမက်က ပြောကြားခဲ့ပါတယ်။

၂၀၁၇ နှစ်ကုန်ပိုင်းကလည်း ချေးငွေပြန်မဆပ်နိုင်တာကြောင့် ဟမ်ဘန်တိုတာက ဆိပ်ကမ်းတစ်ခုကို သီရိလင်္ကာ အစိုးရက တရုတ်ကုမ္ပဏီတစ်ခုကို ၉၉ နှစ်တာ လုပ်ပိုင်ခွင့်ပေးခဲ့ရပါတယ်။

သည်ပိုးလမ်းမစီမံကိန်းနဲ့ပတ်သက်ပြီး ပွင့်လင်းမြင်သာတဲ့ဒေတာတွေ ချပြမှုမရှိတာကြောင့် လည်း သံသယ ဝင်လာကြပါတယ်။

ဒေါ်လာ ၄၂၉ ဘီလျံတန်ဖိုးရှိတဲ့ ပိုးလမ်းမကြီးရဲ့ သုံးပုံ တစ်ပုံ ဟာ ပြဿနာတွေ တက်နေတယ်လို့ ဖိုင်နန်ရှယ်တိုင်းမ်ရဲ့ သတင်းတစ်ပုဒ်မှာ ဖော်ပြပြီးနောက်မှာ တရုတ်က ဒေတာတွေ ချပြခဲ့ပါတယ်။ သည်စီမံကိန်းဟာ တွဲဖက်နိုင်ငံတွေကို အခွန်ဝင်ငွေ ဒေါ်လာ၂.၂ ဘီလျံရရှိစေခဲ့ပြီး အလုပ်အကိုင် ၂၀၀,၀၀၀ ကျော်ကို ဖန်တီးပေးနိုင်ခဲ့တယ်လို့ တရုတ်က မကြာခင်ကမှ ထုတ်ဖော်ပြောခဲ့ပါတယ်။

အခြေခံအဆောက်အအုံပရောဂျက်တွေဟာ ကြီးမားကျယ်ပြန့်တဲ့အတွက် ပိုပွင့်လင်းမှုရှိရင် ပိုကောင်းမယ်လို့ တွဲဖက်ပါမောက္ခ ချောင်က ပြောပါတယ်။ 'ဒါမှမဟုတ်ရင် ပြဿနာတွေတက်ပြီး သံသယတွေ ဝင်လာပြီးတော့ မရေရာမှုတွေဖြစ်လာပြီး ပရောဂျက်တစ်ခုလုံးကို ထိခိုက်စေနိုင်တယ်'

ရွေးကောက်ပွဲတွေနဲ့ မူဝါဒတွေ အမျိုးမျိုး ပြောင်းလဲနေသလို ထိရှလွယ်တဲ့ ယဉ်ကျေးမှုဒေသတွေမှာ သည်စီမံကိန်းတွေကိုလုပ်ဖို့ တရုတ်အနေနဲ့ လေ့လာတဲ့အဆင့်မှာပဲ ရှိသေးတယ်လို့ ပီကင်းတက္ကသိုလ်က နိုင်ငံရေးဘောဂဗေဒ ပါမောက္ခ ချာဒေါင်ဂျူးက ပြောကြားခဲ့ပါတယ်။

လတ်တလောကာလတွေမှာတော့ တရုတ်ဟာ ပြည်ပနိုင်ငံတွေမှာ ရင်းနှီးမြှုပ်နှံမှုတွေပြုလုပ်ဖို့စူးစမ်းလေ့လာမှုတွေ တိုးမြှင့်လုပ်ဆောင်လာခဲ့ပါတယ်။

စီးပွားရေးဖွံ့ဖြိုးတိုးတက်မှုကို ဆက်လက်ထိန်းသိမ်းနိုင်ဖို့အတွက် အရှေ့တောင်အာရှနိုင်ငံတွေအနေနဲ့ အခြေခံအဆောက်အအုံတွေမှာ ဒေါ်လာ ၂.၈ ထရီလျံရင်းနှီးမြှုပ်နှံဖို့ လိုအပ်မှာဖြစ်တယ်လို့ အာရှဖွံ့ဖြိုးရေးဘဏ်အဆိုအရ သိရပါတယ်။ သည်ပမာဏအမြောက်အမြားကို တရုတ်ဘက်က ရင်းနှီးမြှုပ်နှံဖို့ ကမ်းလှမ်းထားပါတယ်။ ကောင်းမွန်တဲ့အုပ်ချုပ်ရေးစနစ် သို့မဟုတ် နိုင်ငံရေးပြုပြင်ပြောင်းလဲမှု စတဲ့ တောင်းဆိုချက်တွေနဲ့ ကန့်သတ်ထားတဲ့ အိုင်အမ်အက်ဖ်လို ချေးငွေတွေနဲ့မတူတဲ့ အချက်က တရုတ်ရဲ့ချေးငွေကိုမက်မောစရာဖြစ်စေပါတယ်။ ဒါဟာ တရုတ်အနေနဲ့အန္တရာယ်များတဲ့ငွေချေးလုပ်ငန်းကို အမိုပြုပြီး အထူးအဆင့်မြင့်စီမံကိန်းကြီးကို လုပ်ကိုင်ချင်ကြောင်း ပြသနေပါတယ်။

လောလောဆယ်မှာတော့ သည်ပိုးလမ်းမစီမံကိန်းထဲက ပရောဂျက်တွေမှာ အတိုးတက်ဆုံးက တောင်အာရှနဲ့ အရှေ့ဥရောပတွေက စီမံကိန်းတွေ ဖြစ်ပါတယ်။

အရှေ့တောင်အာရှကတော့ ဒါနဲ့ဆန့်ကျင်ဘက်ဖြစ်ပြီး နိုင်ငံတကာက ရင်းနှီးမြှုပ်နှံသူတွေရဲ့ စိတ်ဝင်စားမှုက များပြားပါတယ်။ ဥပမာ ဂျပန်၊ တောင်ကိုရီးယား၊ ဥရောပသမဂ္ဂနဲ့ အမေရိကန်တို့ကရင်းနှီးမြှုပ်နှံသူတွေ အထူးစိတ်ဝင်စားကြပြီး သည်ဒေသအားလုံးပေါင်းဟာ သည်ဒေသမှာ တရုတ်ထက်ပိုပြီး ရင်းနှီးမြှုပ်နှံထားကြပါတယ်။

အမေရိကန်ကလည်း တရုတ်နဲ့အပြိုင် အင်ဒိုပစိဖိတ်ဒေသမှာအခြေခံ အဆောက်အအုံ အတွက် ရင်းနှီးမြှုပ်နှံမှုတွေလုပ်မယ်လို့ [illegible] ကြေညာထားပါတယ်။

ဒါပေမဲ့ တရုတ်က [illegible] အပေါ် စိုးရိမ်နေပေမဲ့ [illegible] ကြားခြင်းမရှိပါဘူး။ [illegible] သက်ပြီး ပုံမှန်သတင်း[illegible] မှာမေးမြန်းတဲ့အခါ [illegible] ကြီးဌာနရဲ့ ပြောခွင့်ရှိသူက [illegible] ထက် လက်တွေ့က [illegible] လို့ ပြန်လည်[illegible]

[illegible]

[ref: CNA, Aug 11, 2018]

စစ်ဘက်ဆေးဝယ်ယူမှုမှာ လာဘ်စားမှုနဲ့ လူ ၂၀ ကို ဖိလစ်ပိုင်သမ္မတရာထူးက ဖြုတ်

ဩဂုတ် ၁၃ - တနင်္လာနေ့မှာ အဂတိလိုက်စားမှုတိုက်ဖျက်ရေးရဲ့ နောက်ဆုံးခြေလှမ်းတစ်ခုအနေနဲ့ စစ်ဘက်ဆိုင်ရာ ဆေးဝယ်ယူမှုမှာ လိမ်လည်မှုနဲ့ လာဘ်စားမှုတို့နဲ့ စွပ်စွဲခံရတဲ့ ဗိုလ်မှူးကြီးနဲ့ ဗိုလ်ချုပ်တစ်ဦး အပါအဝင် လူ ၂၀ ကို ဖိလစ်ပိုင်သမ္မတဒူတာတီက အလုပ်ဖြုတ်ခဲ့တယ်လို့ ပြောရေးဆိုခွင့်ရှိသူက ပြောပါတယ်။

အစိုးရအဖွဲ့အတွင်းမှာ လာဘ်စားမှုကို ထိန်းသိမ်းမှုဟာ ဒူတာတီရဲ့ အဓိကရွေးကောက်ပွဲရပ်တည်ချက်တစ်ခု ဖြစ်ပါတယ်။ သူက လုံခြုံရေးတပ်ဖွဲ့ကို ထောက်ပံ့သူကြီးဖြစ်ပြီး ပြစ်မှု၊ မူးယစ်ဆေးနဲ့ လက်နက်ကိုင်တော်လှန်မှုတွေကို ကိုင်တွယ်ရာမှာ ကူညီဖို့အတွက် လက်နက်ကိရိယာနဲ့ သူတို့ရဲ့ဘတ်ဂျက်ကို တိုးမြှင့်ပေးဖို့အတွက် ကတိပြုခဲ့ပါတယ်။

သည်ထုတ်ပယ်ခံရသူတွေက ထောက်ပံ့ရေးပစ္စည်း၊ ဆေးဝါးနဲ့ ကိရိယာတွေကို ဈေးနှုန်းမြင့်မားစွာ ဝယ်ယူခဲ့မှု ပြစ်မှု ၁၇ ခုမှာ ပါဝင်ခဲ့တယ်လို့ စွပ်စွဲခံထားရတယ်လို့ ပြောရေးဆိုခွင့်ရှိသူ ဟယ်ရီရော့က ပြောခဲ့ပါတယ်။

အရပ်ဘက်နဲ့ စစ်ဘက်အရာရှိတွေ သည်ထုတ်ပယ်ခံရသူတွေထဲမှာ ပါဝင်ခဲ့ပါတယ်။ သည်စစ်အရာရှိတွေဟာ စစ်ခုံရုံးတင်ခံရမှာဖြစ်တယ်လို့ သူက ထပ်ပြောခဲ့ပါတယ်။

သည်ပြစ်မှုဖြစ်ပွားခဲ့တဲ့ အခါ [illegible]

[illegible]

[ref: Reuters, Aug 13, 2018]

www.free4readers.com

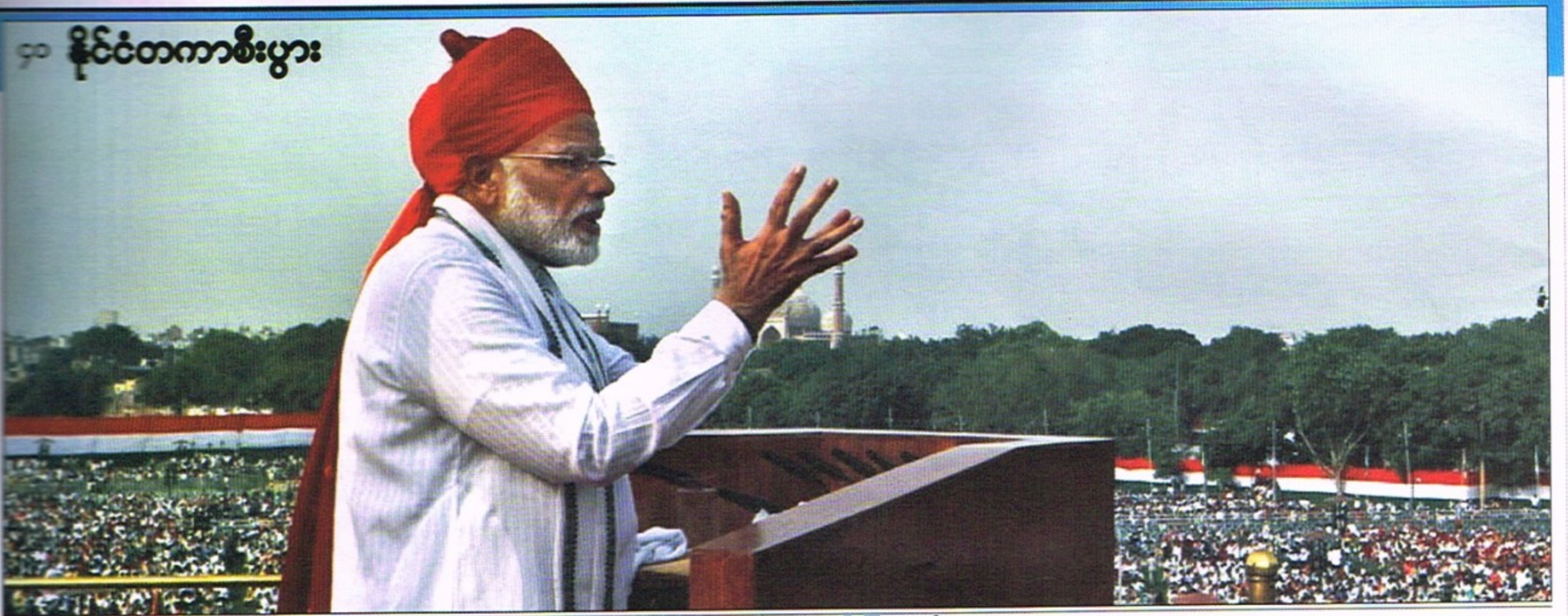

ဟိန္ဒူနေရှင်နယ်လစ်ခေါင်းဆောင်ဟာ နယူးဒေလီရဲ့ ၁၇ ရာစု ရက်ဖို့ဒ်မှာ လွတ်လပ်ရေးနေ့ အခမ်းအနားမိန့်ခွန်း မိနစ် ၈၀ ကျော်အတွင်းမှာ ပြောကြားခဲ့တာပါ။

အိပ်ပျော်နေတဲ့ ဆင်ကြီးအိန္ဒိယ နိုးထလာပြီလို့ မိုဒီဆို

ဩဂုတ် ၁၅ - အိန္ဒိယဝန်ကြီးချုပ် နာရန် ဒရာမိုဒီက ကမ္ဘာ့စီးပွားရေးမှာအိန္ဒိယရဲ့ အခန်းကဏ္ဍမြင့်တက်လာပြီလို့ဆိုပြီး 'အိပ်ပျော်နေတဲ့ဆင်ကြီး နိုးထလာပြီ' လို့စီးပွားရေး မိန့်ခွန်းတစ်ခုမှာ ကြွေးကြော်ပါတယ်။

ဟိန္ဒူနေရှင်နယ်လစ်ခေါင်းဆောင်ဟာ နယူးဒေလီရဲ့ ၁၇ ရာစု ရက်ဖို့ဒ်မှာ လွတ်လပ်ရေးနေ့အခမ်းအနားမိန့်ခွန်း မိနစ် ၈၀ ကျော်အတွင်းမှာ ပြောခဲ့ တာ ဖြစ်ပါတယ်။

မိုဒီက သူ့အစိုးရရဲ့အောင်မြင်မှုတွေကို ကြေညာဖို့ အခမ်းအနားကို အသုံးပြုခဲ့ပြီး ကြီးမားတဲ့ ကျန်းမာရေးအာမခံလုပ်ငန်းကို စက်တင်ဘာမှာစတင်မယ်။ အိန္ဒိယဟာ ၂၀၂၂ ခုနှစ်မှာ အာကာသထဲကို လူလိုက်ပါတဲ့ အာကာသယာဉ်လွှတ်တင်မယ်လို့လည်း ကြေညာခဲ့ပါတယ်။

၂၀၁၄ ခုနှစ်မှာ သူ့ပါတီ တောင်ပြိုကမ်းပြိုရွေးကောက်ပွဲမနိုင်ခင်က အိန္ဒိယကို အင်အားချိနဲ့တဲ့နိုင်ငံတစ်ခုအဖြစ် မှတ်ယူကြကြောင်း ဆိုပါတယ်။

'အိန္ဒိယဟာ အခုအချိန်မှာ ပြုပြင်ပြောင်းလဲရေး၊ စွမ်းဆောင်ရေးနဲ့ အသွင်ပြောင်းရေးမြေဖြစ်နေပါပြီ၊ စံချိန်တင် စီးပွားရေးတိုးတက်မှုရရှိတော့မှာပါ' လို့ ဝန်ကြီးချုပ်က ဆိုပါတယ်။

'ဒီနေ့ကမ္ဘာကြီးက ပြောနေတယ်၊ အိပ်ပျော်နေတဲ့ဆင်ကြီး နိုးထ၊ လမ်းလျှောက်ပြီးပြိုင်ပွဲထဲပါလာပြီ' လို့ မိုဒီက ဆက်ပြောပါတယ်။

အိန္ဒိယရဲ့နှစ်ပတ်လည် စီးပွားရေးတိုးတက်မှုဟာ သူအာဏာရရှိပြီးနောက်ပိုင်းခုနစ်ရာခိုင်နှုန်းလောက်ဖြစ်လာပေမဲ့ အခုအချိန်မှာ တူရကီလိုင်ရာငွေအကျပ်အတည်းကြောင့် ငွေဈေးထိုးကျတဲ့အတွက် ရူပီးလည်း ထိခိုက်နေပါတယ်။

၂၀၁၉ နှစ်ဆန်းပိုင်းမှာ ရွေးကောက်ပွဲခေါ်ယူဖို့ မျှော်မှန်းထားတဲ့မိုဒီက အိန္ဒိယ နိုင်ငံသား သန်း၅၀၀ ကို တစ်နှစ်တာဒေါ်လာ ၇၀၀၀ ခန့် ပေးအပ်မယ့်ကျယ်ပြန့်တဲ့ ကျန်းမာရေးအာမခံလုပ်ငန်းတစ်ခုကို ကြေညာပြီး သည်လုပ်ငန်းကိုစက်တင်ဘာ ၂၅ရက်နေ့မှာစတင်မှာ ဖြစ်ပါတယ်။

မိုဒီကဲ(Modicare)လို့အမည်ရတဲ့ သည်စီမံကိန်းဟာ ကမ္ဘာ့အကြီးဆုံး အစိုးရ ကျန်းမာရေးအာမခံလုပ်ငန်းလို့ ကင်ပွန်းတပ်ကြပါတယ်။

'အိန္ဒိယကဆင်းရဲသားတွေ အရည်အသွေးမီမီ၊ လူတိုင်းလက်လှမ်းမီတဲ့ ကျန်းမာရေးစောင့်ရှောက်မှုကို ရရှိနိုင်ဖို့ ကျွန်တော်တို့ အသေအချာစစ် ဆေး ရပါမယ်' လို့ သူက ဆိုပါတယ်။

'အစိုးရကျန်းမာရေးစောင့်ရှောက်မှုလုပ်ငန်းတွေဟာ အိန္ဒိယသား သန်း ၅၀၀ အပေါ် ကောင်းမွန်တဲ့ သက်ရောက်မှုရှိပါလိမ့်မယ်' လို့ မိုဒီကဆိုပြီး သည်စနစ်ဟာ ဥရောပသမဂ္ဂအဖွဲ့ဝင် ၂၈ပါ လူဦးရေကို လွှမ်းခြုံနိုင်လောက်တယ်လို့ ဆက်ပြောပါတယ်။

အမျိုးသားရေးဝါဒကို ထပ်မံဖြည့်စွက်တဲ့အနေနဲ့ မိုဒီက အိန္ဒိယဟာ လေးနှစ်အတွင်း အာကာသထဲကို လူလိုက်ပါတဲ့မစ်ရှင်စေလွှတ်မယ်လို့ ဆိုပါတယ်။ **စုပြည့်စုံ**

[ref: AFP, Aug 15,2018.]